

# ଭବନୀ ପ୍ରସଙ୍ଗ

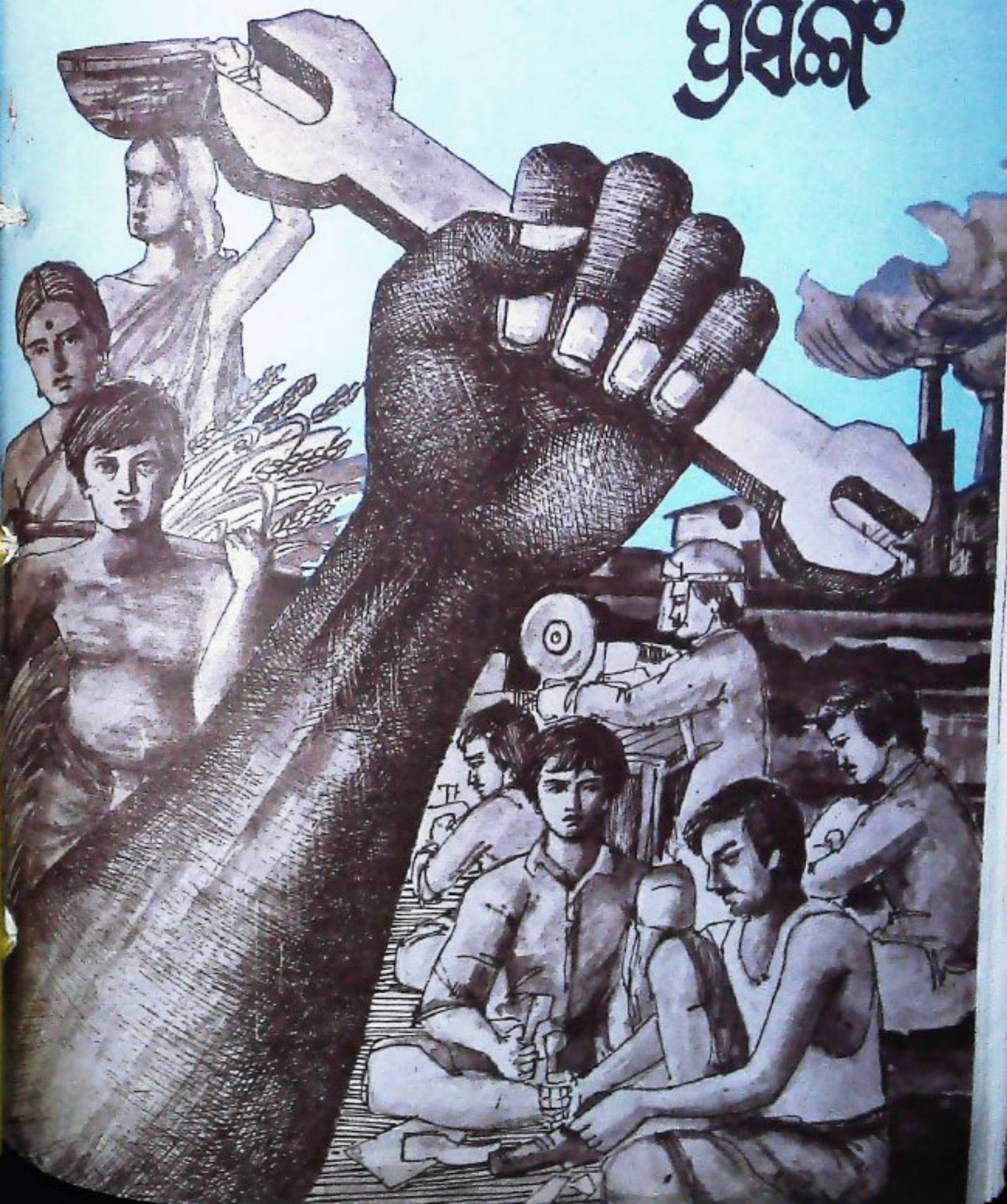











କାର୍ଯ୍ୟ ଓ ଭୁବନେଶ୍ୱର ରାଜ୍ୟ...  
ଝେପା ଝେଡିଲ  
କ୍ରୀଡ଼ା କୋଶଳ





# ଭୂକଳ ପ୍ରସଙ୍ଗ

ବୈଶାଖ

୧୯୦୮ ଶକାବ୍ଦ ୪୩ ଭାଗ ୧୦ମ ସଂଖ୍ୟା

ମେ

୧୯୮୭

## ● ସମ୍ପାଦନା ମଣ୍ଡଳୀ

ନିର୍ଦ୍ଦେଶକ : ଶ୍ରୀ ଫଣୀ କୁଞ୍ଜରା ଦାସ

ସମ୍ପାଦକ : ସମର ବିଳାସ ପଟ୍ଟନାୟକ

ସହ ସମ୍ପାଦକ : ପ୍ରହରାଜ ସତ୍ୟନାରାୟଣ ନନ୍ଦ

ସହଯୋଗୀ ସମ୍ପାଦକ : ଶ୍ରୀ ସୁରେନ୍ଦ୍ର କୁମାର ପଟ୍ଟନାୟକ

## ● ମୁଖ୍ୟ ସମ୍ପାଦକ

ଶ୍ରୀ ସତ୍ୟାନନ୍ଦ ଚମ୍ପତିରାୟ

## ● ପ୍ରଚ୍ଛଦପଟ୍ଟ

ଶ୍ରୀ ପ୍ରଦ୍ୟୁମ୍ନ କୁମାର ଦାଶ

ପ୍ରକାଶକ : ସୁଜନା ଓ ଛୋକ ସମ୍ପର୍କ ବିଭାଗ,  
ଓଡ଼ିଶା ସରକାର, ଭୁବନେଶ୍ୱର

ବାର୍ଷିକ ଦେୟ : ୨୦.୦୦

ପ୍ରତି ଖଣ୍ଡ : ୨.୦୦

ମୁଦ୍ରଣ :

ଓଡ଼ିଶା ସରକାରୀ ମୁଦ୍ରଣାଳୟ, କଟକ

ଓଡ଼ିଶା ସରକାରଙ୍କ ବିଭିନ୍ନ କର୍ତ୍ତା, ସରକାରୀ ସଂସ୍ଥା ଓ ଅନ୍ୟାନ୍ୟ ସରକାରୀ ଚକ୍ରମ ଫଣିର ବିଭିନ୍ନ "ଭୂକଳ ପ୍ରସଙ୍ଗ"ରେ ପ୍ରକାଶିତ ହୋଇଥାଏ । ଏହା ବ୍ୟତୀତ ଅନେକ ବିଷୟ ଫଣିର ଆକାରରେ ମଧ୍ୟ ଏହି ପତ୍ରିକାରେ ପ୍ରକାଶ ହୋଇଥାଏ । ସେହି ବିଷୟକୁ ସମ୍ପୂର୍ଣ୍ଣ ଓ ଅନୁମୋଦିତ ମୂଳ ପାଠକଙ୍କୁ ଭାବିବା ଉଚିତ ନୁହେଁ ।

'ଭୂକଳ ପ୍ରସଙ୍ଗ' ଓଡ଼ିଶା ସରକାରଙ୍କ ସୁଜନା ଓ ଛୋକ ସମ୍ପର୍କ ବିଭାଗ ଚକ୍ରମରୁ ପ୍ରକାଶ ପାଏ । ଏହି ପତ୍ରିକାରେ ପ୍ରକାଶିତ ମତାମତ ଓ ବିତର୍କର ଉଦ୍ଦେଶ୍ୟରେ ଓଡ଼ିଶା ସରକାରଙ୍କର କେହି କୌଣସି ଦେବ ନାହିଁ ।



# ସୁଚୀପତ୍ର

<p>ସୌନ୍ଦର୍ଯ୍ୟ ଶାସ୍ତ୍ର ଅଧ୍ୟୟନ ନିମନ୍ତେ ଉପଯୋଗୀ ଅନୁକାର ଶାସ୍ତ୍ର ଗୁଡ଼ିକର ଉପାଦେୟତା</p> <p>କୃଷି ବିକାଶ କାର୍ଯ୍ୟକ୍ରମ ..</p> <p>ଦେଶ ଗଠନରେ ଯୁବଶକ୍ତି ..</p> <p>ପରମାଣୁ ଉତ୍ପାଦନ ଓ ଆମର ଆଡ଼କ ..</p> <p>ସମାଜ ସେବାର ମନୋହାରୀ ବିଶ୍ୱ ..</p> <p>ସଫଳ କାହାଣୀ ..</p> <p>ପ୍ରଗତି ପ୍ରସଙ୍ଗ ..</p> <p>ଜଳଜର ବରପୁତ୍ର ନୀଳମଣି ବିଦ୍ୟାରତ୍ନ ..</p> <p>ଭୋଗ ନିର୍ଦ୍ଦେଶ ଓ ନିରାକରଣ ..</p> <p>ଜନସଂଖ୍ୟା ଓ ଶ୍ରମିକ ..</p> <p>ଜଞ୍ଜାଳ ବିବାହ ..</p> <p>ଭବତ ଗୌରବ ମଧୁସୂଦନ ..</p> <p>ଦୁଇ ପୁରସ୍କୃତ ଓଡ଼ିଆ ଶିକା ..</p>	<p>ଶ୍ରୀ ଜାନକୀ ବଲ୍ଲଭ ପଟ୍ଟନାୟକ .. ୧</p> <p>ଡଃ. ରବିନାରାୟଣ ମହାନ୍ତି .. ୪</p> <p>ଶ୍ରୀ ବିଚିତ୍ରାନନ୍ଦ କର .. ୬</p> <p>ଶ୍ରୀ ସହଦେବ ସାହୁ .. ୯</p> <p>ଡଃ. ନାରାୟଣ ହଜାରୀ .. ୧୨</p> <p>.. ୧୪</p> <p>.. ୨୩</p> <p>ଶ୍ରୀ ଭବତ ଚରଣ ନାୟକ .. ୩୧</p> <p>ଶ୍ରୀ ଲକ୍ଷ୍ମୀନାରାୟଣ ରାଉତରାୟ .. ୩୭</p> <p>ଶ୍ରୀ ମୁରାରି ଜେନା .. ୪୨</p> <p>ଶ୍ରୀ ବୈକୁଣ୍ଠ ନାଥ ସାହୁ .. ୪୪</p> <p>ଶ୍ରୀ କୃଷ୍ଣଚନ୍ଦ୍ର ଷଡ଼ଙ୍ଗୀ .. ୪୭</p> <p>ଶ୍ରୀ ଶରତ ଚନ୍ଦ୍ର ପରିଡ଼ା .. ୪୯</p>
---	--





## ମଇ ଦିବସ ଉପଲକ୍ଷେ ରାଜ୍ୟପାଳଙ୍କ ବାର୍ତ୍ତା

ଅତ୍ୟାଧୁନିକ କଳକାରଖାନା ସମେତ ସାଧାରଣ କୃଷିକ୍ଷେତ୍ର ଭଳି ସଂଗଠିତ ତଥା ଅଣସଂଗଠିତ ସଂସ୍ଥାରେ ଶ୍ରମିକ ଶ୍ରେଣୀ ହେଉଛନ୍ତି ମୂଲ୍ୟବାନ୍ ସଂପଦ । ସେମାନଙ୍କର ସୁରକ୍ଷା ଓ ଅଭିବୃଦ୍ଧି ସମସ୍ତଙ୍କର କାମ୍ୟ । ଯେଉଁମାନଙ୍କ ଲୁହଲହୁରେ ଦେଶର ପ୍ରଗତି ଓ ସମୃଦ୍ଧି ସମ୍ଭବ ହେଉଛି, ସେମାନଙ୍କ ପ୍ରତି ସାମାଜିକ ନ୍ୟାୟ ଦେବା ସରକାର ତଥା ଜନସାଧାରଣଙ୍କର ପରମ କର୍ତ୍ତବ୍ୟ । ଶ୍ରମିକ ଶ୍ରେଣୀର ବହୁବିଧ ସମସ୍ୟା ପ୍ରତି ସଚେତନତା ପୂର୍ଣ୍ଣ ହେଉ ଓ ସେଗୁଡ଼ିକର ସମାଧାନ ଦିଗରେ ଐକାଗ୍ରିକ ଉଦ୍ୟମ ଅବ୍ୟାହତ ରହୁ, ଏହା ହିଁ ମୋର କାମନା ।









## ମଇ ଦିବସ ଉପଲକ୍ଷେ ମୁଖ୍ୟମନ୍ତ୍ରୀଙ୍କ ବାର୍ତ୍ତା

“୧୯୮୭ ମଇ ଦିବସ ଉପଲକ୍ଷେ ଓଡ଼ିଶାର ସମସ୍ତ ଶ୍ରମିକ ଓ ମଜଦୁର ଭାଇ ଭଉଣୀମାନଙ୍କୁ ମୁଁ ହାର୍ଦ୍ଦିକ ଅଭିନନ୍ଦନ ଜଣାଉଛି ।

“ପୃଥିବୀର ଶ୍ରମଜୀବୀମାନଙ୍କ ପାଇଁ ମଇ ପହିଲା ଏକ ମହତ୍ତ୍ୱପୂର୍ଣ୍ଣ ସ୍ମରଣୀୟ ଦିବସ । ଶ୍ରମଜୀବୀମାନଙ୍କ ନ୍ୟାୟ ଅଧିକାର ହାସଲ କ୍ଷେତ୍ରରେ ଏହି ଦିବସଟି ଏକ କୃତଜ୍ଞ ସ୍ମରଣାଳୟ । ଓଡ଼ିଶାର ଲୋକସଂଖ୍ୟାର ପ୍ରାୟ ଏକତୃତୀୟାଂଶ ଶ୍ରମିକ ଶ୍ରେଣୀର ଲୋକ ଏବଂ ଏଥିମଧ୍ୟରୁ ପ୍ରାୟ ଦୁଇତୃତୀୟାଂଶ ମୁଖ୍ୟତଃ ଗ୍ରାମୀଣ ଏବଂ କୃଷି ଶ୍ରମିକ । ବିଗତ ୭ ବର୍ଷ ମଧ୍ୟରେ ଶିଳ୍ପ କ୍ଷେତ୍ରରେ ଓଡ଼ିଶାର ଯେଉଁ ଅଗ୍ରଗତି ହୋଇଛି, ତଦ୍ୱାରା ଶିଳ୍ପ ଶ୍ରମିକଙ୍କ ସଂଖ୍ୟା ଉଲ୍ଲେଖନୀୟ ଭାବେ ବୃଦ୍ଧି ପାଇଛି । ଶିଳ୍ପ କ୍ଷେତ୍ରରେ ଓଡ଼ିଶାକୁ ଏକ ସୁଦୃଢ଼ ସମୃଦ୍ଧିଶାଳୀ ରାଜ୍ୟ ରୂପେ ଗଠିବା ହେଉଛି ଆମର ଲକ୍ଷ୍ୟ । ସେଥିପାଇଁ କୃଷି, ଶିଳ୍ପ, ଜଳସେଚନ, ବିଦ୍ୟୁତ୍ ଉତ୍ପାଦନ ଆଦି କ୍ଷେତ୍ରରେ ଏକ ବ୍ୟାପକ କାର୍ଯ୍ୟକ୍ରମ ଆରମ୍ଭ କରାଯାଇଛି । ଶିଳ୍ପ ଏବଂ ଉତ୍ପାଦନ କ୍ଷେତ୍ରରେ ଅଗ୍ରଗତି ପାଇଁ ଶ୍ରମଶକ୍ତିର ସକ୍ରିୟ ସହଯୋଗ ଏକାନ୍ତ ଆବଶ୍ୟକ ।

“ରାଜ୍ୟ ସରକାର ଶ୍ରମିକମାନଙ୍କ ବିଭିନ୍ନ ସୁଖ ସୁବିଧା ଏବଂ ନ୍ୟାୟୋଚିତ ଦାବା ଓ ପ୍ରାପ୍ୟ ହାସଲ କରିବା ପାଇଁ ବହୁ ଗୁରୁତ୍ୱ ପୂର୍ଣ୍ଣ ପଦକ୍ଷେପ ନେଇଛନ୍ତି । କୃଷି ଏବଂ ଅନ୍ୟାନ୍ୟ କେତେକ ପର୍ଯ୍ୟାୟର ଶ୍ରମିକମାନଙ୍କ ପାଇଁ ସର୍ବନିମ୍ନ ମଜୁରୀ ଦୈନିକ ଦଶ ଟଙ୍କାକୁ ବୃଦ୍ଧି କରାଯାଇଛି । ରାଜ୍ୟର ଦରିଦ୍ର ଲୋକଙ୍କର ଅଭିଧାନ ପାଇଁ ସମ୍ପଦ ଯୋଜନାରେ ପ୍ରାୟ ପାଞ୍ଚ ଲକ୍ଷ ପରିବାରକୁ ସ୍ୱାୟତ୍ତ ଭାବରେ ଅଭିଧାନ କରିବାର ବ୍ୟବସ୍ଥା କରାଯାଇଛି । ଶ୍ରମିକମାନଙ୍କ ଜଳଧାରା ନିମନ୍ତେ ବର୍ତ୍ତମାନ ଆମ ଦେଶରେ ପ୍ରଚଳିତ ବିଭିନ୍ନ ଶ୍ରମ ଆଇନ ସମେତ ଶ୍ରମିକ ଗମା ଯୋଜନା, ଶ୍ରମିକ ଭବିଷ୍ୟତନିଧି ଯୋଜନା, ମାତୃ ମଙ୍ଗଳ ଯୋଜନା ଆଦି କାର୍ଯ୍ୟକ୍ରମ ଗ୍ରହଣ କରାଯାଇଛି । ଏତଦ୍ୱ୍ୟତୀତ ଶିଳ୍ପ ଅଦାଲତର ସଂପ୍ରସାରଣ କଲେ ସମଲପୁର ଏବଂ ଜୟପୁରଠାରେ ଦୁଇଟି ନୂତନ ଶିଳ୍ପ ଅଦାଲତ ପ୍ରତିଷ୍ଠିତ ହୋଇଛି । ଏହାଦ୍ୱାରା ଅଧିକରୁ ଅଧିକ ଶ୍ରମ ବିବାଦ ଏବଂ ମାମଲାର ବିଚାର ତ୍ୱରାନ୍ୱିତ ହୋଇ ପାରିବ । ସରକାର ଏଥିମଧ୍ୟରେ ରାଜ୍ୟ ଠିକା ଶ୍ରମିକମାନଙ୍କର ନିୟୁତ୍ତି ସର୍ତ୍ତାବଳୀ ବିଷୟରେ ତୃତୀୟ ନିଷ୍ପତ୍ତି ଗ୍ରହଣ କରି ତାହା ପ୍ରଚଳିତ କରିଛନ୍ତି । ଦାବନ ଶ୍ରମିକମାନଙ୍କର ଆପଣି ଅଭିଯୋଗ ସମ୍ବନ୍ଧରେ ଯଥାଶୀଘ୍ର ଚଦତ୍ତ କରି ସଂପୂର୍ଣ୍ଣ ରାଜ୍ୟ ସରକାର ଓ ଅନୁଷ୍ଠାନମାନଙ୍କ ସହିତ ଯୋଗାଯୋଗ ସ୍ଥାପନ କରାଯାଇ ସମସ୍ୟାଗୁଡ଼ିକର ଆଶୁ ସମାଧାନର ବ୍ୟବସ୍ଥା ହେଉଛି । କୃଷି ଓ ଶିଳ୍ପ କ୍ଷେତ୍ରରେ ଶ୍ରମିକମାନଙ୍କର ନ୍ୟାୟୋଚିତ ଦାବା ସଂପର୍କରେ ସରକାର ସଂପୂର୍ଣ୍ଣ ସଚେତନ । ପରିସ୍ପୃହଣ କ୍ଷେତ୍ରରେ ତଥା ଶ୍ରମ ଜଳଧାରା ଯୋଜନାମାନଙ୍କରେ ଶ୍ରମିକମାନେ କିପରି ଅଧିକରୁ ଅଧିକ ଅଂଶଦାର ହେବେ, ତାହାହିଁ ସରକାରଙ୍କ ଆନ୍ତରିକ ଇଚ୍ଛା ।

“ମୁଁ ଏହି ପରିଚ୍ଛ ମଇ ଦିବସ ଉପଲକ୍ଷେ ସେମାନଙ୍କ ପ୍ରତି ରାଜ୍ୟ ସରକାରଙ୍କ ସଦିଚ୍ଛା ଏବଂ ସହାନୁଭୂତି ଘୋଷଣା କରିବା ସଙ୍ଗେ ସଙ୍ଗେ ଆଶା କରୁଛି ଯେ ଏକ ନୂତନ ଓଡ଼ିଶା ନିର୍ମାଣ ଲାଗି ସେମାନେ ସରକାରଙ୍କ ସହ ପୂର୍ଣ୍ଣ ସହଯୋଗ କରିବେ ।”









# ସୌନ୍ଦର୍ଯ୍ୟ ଶାସ୍ତ୍ର ଅଧ୍ୟୟନ ନିମନ୍ତେ ଅଳଙ୍କାର ଶାସ୍ତ୍ରର ଉପାଦେୟତା

ଶ୍ରୀ ଜାନକୀବଲ୍ଲଭ ପଟ୍ଟନାୟକ

ଊର୍ଭାଗୀ ଭାଷାରେ ଏସ୍ପେଟିକ୍ସକୁ ସଂସ୍କୃତରେ ସୌନ୍ଦର୍ଯ୍ୟ କୁହାଯାଏ । ପ୍ରାଚୀନ କାଳରେ ପ୍ରାଚ୍ୟ ବା ପାଶ୍ଚାତ୍ୟରେ ସୌନ୍ଦର୍ଯ୍ୟଶାସ୍ତ୍ରର ନାମ ପରିଦୃଷ୍ଟ ହୁଏନାହିଁ । ଏରିଷ୍ଟୋଟଲ୍ ମହୋଦୟ “ପୋଏଟିକ୍ସ” ବା ଅଳଙ୍କାର ଶାସ୍ତ୍ରର ନାମ ଉଲ୍ଲେଖ କରିଛନ୍ତି । ସେ ପୋଏଟିକ୍ସ ତଥା ରେଟୋରିକ୍ସ ଶାସ୍ତ୍ରର ଆଲୋଚନା କରିଛନ୍ତି । ଅର୍ଥାତ୍ ଅଳଙ୍କାର ଶାସ୍ତ୍ର ଏବଂ ଭାଷଣଶାସ୍ତ୍ରର ଅନୁଶୀଳନ କରିଛନ୍ତି । ସଂସ୍କୃତ ସାହିତ୍ୟରେ ଅଳଙ୍କାର ଶାସ୍ତ୍ରର ନାମ ସବୁ ସ୍ଥାନରେ ଉଲ୍ଲେଖ କରାଯାଇଛି ଏହା ସୌନ୍ଦର୍ଯ୍ୟ ପ୍ରତିପାଦିତ କରିଥାଏ । ଦଣ୍ଡୀ କହିଛନ୍ତି :

“କାବ୍ୟ ଶୋଭାକରାନ୍ ଧର୍ମୀନ୍ ଅଳଙ୍କାରାନ୍ ପ୍ରଚକ୍ଷତେ ।”

ଆନନ୍ଦଚର୍ଚ୍ଚନ ଧ୍ୱନିକୁ ସଜଳ ସର୍ବବିକାବ୍ୟୋପନିଷଦ୍ୱର ପତି ରମଣୀୟ ବିଭାବ ରୂପେ ପ୍ରତିପାଦିତ କରିଛନ୍ତି । ଅନ୍ୟତ୍ର ସେ “ଶୁଭ୍ରହର୍ଷ ନିବନ୍ଧ” ବାକ୍ୟାଂଶରେ ଏହି ଅଭିବ୍ୟକ୍ତିକୁ ପୁନଃ ପ୍ରତିପାଦିତ କରିଛନ୍ତି । ଧ୍ୱନୀଲେଖକ ଟୀକାକାର ଅଭିନବ ଗୁପ୍ତ କହିଛନ୍ତି—ଶୁଭ୍ରପ୍ରତୋତିଷ୍ଠହି କାବ୍ୟସ୍ୟାତ୍ । ଆଳଙ୍କାରିକ ବାମନ କହିଛନ୍ତି ; “କାବ୍ୟ-ପ୍ରାଧ୍ୟାୟକକାରାତ୍, ସୌନ୍ଦର୍ଯ୍ୟମନଙ୍କାରଃ ।” କୃତକ କହିଛନ୍ତି ;

“ବାଚ୍ୟ ବାଚକବଜ୍ରୋତି କୁୟୋତିଶୟମୁରମମ୍ ।  
ଯଦ୍ବିଦାହୁବ କାରିତ୍ୱଂ ଜିମପ୍ୟାମୋଦସୁନ୍ଦରମ୍ ॥”

ପଣ୍ଡିତରାଜ ଜଗନ୍ନାଥ କହିଛନ୍ତି ; “ରମଣୀୟାଥ ପ୍ରତିପାଦକଃ  
ସର୍ବ କାବ୍ୟମ୍ ।”

ଅନେକ ବିଦ୍ୱାନ୍ ପ୍ରତିପାଦିତ କରିଛନ୍ତି ଯେ ସୌନ୍ଦର୍ଯ୍ୟର ଅନ୍ୟ ନାମ ଅଳଙ୍କାର । ଏଠାରେ ଶୁଭ୍ର ହେଉଛି—ସୌନ୍ଦର୍ଯ୍ୟ କେବଳ କାବ୍ୟକୁ ନିଜେ ନା ଅନ୍ୟ କିଛି ? ଅନ୍ୟବସ୍ତୁରୁ ସୌନ୍ଦର୍ଯ୍ୟ ମିଳିଥାଏ । ମାତ୍ର ଏଠାରେ ପ୍ରକୃତିର ସୌନ୍ଦର୍ଯ୍ୟ ବିଶ୍ୱର କରାଯିବ ନାହିଁ । ଶାସ୍ତ୍ର ଗୁଡ଼ିକର ବିଶ୍ୱର

କରାଯିବ । କାବ୍ୟଶାସ୍ତ୍ର ପରି ନାଟ୍ୟଶାସ୍ତ୍ର, ଶିଳ୍ପଶାସ୍ତ୍ରର ବିଶ୍ୱର କରାଯିବ । ବିଶ୍ୱଶର୍ମା କହିଛନ୍ତି :

ସାହିତ୍ୟସଙ୍ଗୀତ-କଳାବିହୀନଃ  
ସାକ୍ଷାତ୍ ପଶୁଃ ପୁଲ୍ଲବିଶାଣ୍ଡହୀନଃ ॥

ତେଣୁ ସାହିତ୍ୟ, ସଙ୍ଗୀତ ଓ କଳାର ଆବଶ୍ୟକତା ରହିଛି । ନାଟକ, ନୃତ୍ୟ, ସଙ୍ଗୀତ, ଚିତ୍ରାଙ୍କନ, ସ୍ୱାପତ୍ୟାଦି ଶାସ୍ତ୍ରରେ ସୌନ୍ଦର୍ଯ୍ୟ ଚର୍ଚ୍ଚା ହୋଇଥାଏ । ମାତ୍ର ସାହିତ୍ୟର ପ୍ରାଧାନ୍ୟ ରହିଛି ଅଳଙ୍କାର ଶାସ୍ତ୍ରରେ । ଏଠାରେ ତାହା ଆଲୋଚନା କରାଯିବ । କବିମାନେ ଏହାକୁ ଶ୍ରବ୍ୟ-କାବ୍ୟ ନାମରେ ଆଲୋଚନା କରିଥାନ୍ତି ।

ସୁସ୍ଥଭାବରେ କାବ୍ୟର ସ୍ୱଅତି ବିଭାଗ ରହିଛି । ଏଗୁଡ଼ିକ ଅଳଙ୍କାର, ରୀତି, ବଜ୍ରୋତି, ରସ, ଧ୍ୱନି ଓ ଔଚିତ୍ୟ । ରାମହ ଅଳଙ୍କାର, ବାମନ ରୀତି, କୃତକ ବଜ୍ରୋତି, ବିଶ୍ୱନାଥ ରସ, ଆନନ୍ଦଚର୍ଚ୍ଚନ ଧ୍ୱନି, କ୍ଷେମେନ୍ଦ୍ର ଔଚିତ୍ୟକୁ କାବ୍ୟର ଆତ୍ମାରୂପେ ସ୍ୱୀକାର କରିଛନ୍ତି । ଔଚିତ୍ୟର ବିଶ୍ୱର ସବୁଠି ହୋଇଥାଏ । ତାର ସ୍ୱତନ୍ତ୍ର ଆଲୋଚନା କରାଯାଏ ନାହିଁ । ବଜ୍ରୋତି ସଂପ୍ରଦାୟର ଯୁକ୍ତି ଖଣ୍ଡନ କରି ବିଶ୍ୱନାଥ କବିରାଜ “ବଜ୍ରୋତି” କୁ ଏକ ଅଳଙ୍କାର ରୂପେ ପ୍ରତିପାଦିତ କରିବା ପାଇଁ ଉଦ୍ୟମ କରିଛନ୍ତି, କିନ୍ତୁ “ବଜ୍ରୋତିବାଦିତର” ଲେଖକ କୃତକକୁ ଉପେକ୍ଷା କରିହେବ ନାହିଁ । ତାଙ୍କ କାବ୍ୟର ପଞ୍ଚସଂପ୍ରଦାୟ ପରଷରର ପରିପୁରକ ।

କେତେକ ଆଲୋଚକ ଅଳଙ୍କାର ବ୍ୟତୀତ କାବ୍ୟ ରଚନା ସମ୍ପଦ ବୋଲି ମତ ଦେଇଥାନ୍ତି । ସେମାନଙ୍କ ମତାନୁସାରେ ଅନେକ କବି କେବଳ ସ୍ୱର୍ଣ୍ଣକାର ଭଳି ଅଳଙ୍କାର ନିର୍ମାଣ କରନ୍ତି । ମାତ୍ର କହନ୍ତି :

ନବପଲ୍ଲବ-ପଲ୍ଲବଚନ- ପୁରଃ  
ଶୁଭ-ପରାଗ-ପରାଗତ ପକ୍ଷକମ୍ ।



ମୁକୁତାଗ ଉତାତମଲୋକୟତ୍  
ସପୁରୁଷି ପୁରୁଷି ସୁମନୋହରେଃ ॥

ଏହା ବସନ୍ତ ବର୍ଣ୍ଣନା । ଅନ୍ୟ ପକ୍ଷରେ କାଳିଦାସ  
ଅହରହାକ ରୂପ ବର୍ଣ୍ଣନା ପ୍ରସଙ୍ଗରେ ଅବକାରର ଆବଶ୍ୟକତା  
ନାହିଁ ବୋଲି କହିଛନ୍ତି :

କିମିଦ ହି ମଧୁରାଣାଂ ମଞ୍ଜନଂ ନାକୃତାନାମ୍ ॥

ସୁଭାବ କବି ଗଙ୍ଗାଧରଙ୍କ ଭାଷାରେ—

କଳଙ୍କ ହି ଆଉ କବାକର କୋଳେ  
ଜରଜ ନେତ୍ର ଇଂଜନ,  
ସଭାବ ସୁଭର ଅଙ୍ଗକୁ ଜଗତେ  
ନ ହୁଏ କିସ ମଞ୍ଜନ ।

ମଧୁର ଆକୃତି ପାଇଁ ଅଳ-କରଣର କୌଣସି ଆବଶ୍ୟକତା  
ନାହିଁ ।

ଆନନ୍ଦବର୍ଦ୍ଧନ ଅଳଙ୍କାରକୁ କଳକ କୃଷ୍ଣକ ସହିତ ତୁଳନା  
କରିଛନ୍ତି । ତାଙ୍କର ସମାଲୋଚକମାନେ ସୃଷ୍ଟି କରନ୍ତି—  
ସୁଭର ଶରୀର ପାଇଁ କଳକକୃଷ୍ଣକର ପ୍ରୟୋଜନ କେଉଁଠି ?  
କିନ୍ତୁ ଆନନ୍ଦବର୍ଦ୍ଧନ ଅଳଙ୍କାରର ସବିଶେଷ ବିଶ୍ଳେଷଣ କରି  
କହନ୍ତି :

ବିହେଳି ଶୋଭିନିବେନ ରୁଷ୍ଟଶେନେଦ କାମିନୀ  
ପଦଦ୍ୟୋତ୍ୟେନ ସୁକଦେ ଧ୍ୱନିନା ଭାତିଭାରତୀ ॥

ତେଣୁ ରୁଷ୍ଟଶ ବ୍ୟତୀତ ସୌନ୍ଦର୍ଯ୍ୟ ସମ୍ପଦ । କେବଳ  
ରୁଷ୍ଟଶ ହି ଅସୁନ୍ଦରକୁ ସୁନ୍ଦର କରିବା ପାଇଁ ସମର୍ଥ । କାରଣ  
ରୁଷ୍ଟଶଯୁକ୍ତ ହେଲେ ସୌନ୍ଦର୍ଯ୍ୟ ଅଧିକ ଆକର୍ଷିତ କରିଥାଏ ।  
କାଳିଦାସ କୁମାରସମ୍ପଦରେ କହିଛନ୍ତି :

କିମିତ୍ୟପଦ୍ୟାଭରଣାନ୍ତି ସୌବରେ  
ଧୃତଂ ଚ୍ୟୁତା ବାହ୍ୟବ୍ୟଶୋଭି ବଲକଳମ୍ ।  
ବଦ ପ୍ରଦୋଷେ ଷ୍ଟୁତଚକ୍ରଭାରକା  
ବିଭାବରା ସଦ୍ୟରୁଣାସ କଳତେ ॥

ସର୍ବ କବିମାନେ ଅଳଙ୍କାର ପ୍ରୟୋଗ କରି କାବ୍ୟ  
ରଚନା କରନ୍ତି । ପ୍ରଥମେ କାବ୍ୟ ଓ ଚର୍ଚ୍ଚପରେ ଅଳଙ୍କାର  
ମାନ ପ୍ରସ୍ତୁତ ହୁଏ ନାହିଁ । ଅଳଙ୍କାର ବା କାବ୍ୟର ସୁବଶ୍ୟ-  
ମାଧୁର୍ଯ୍ୟାଦି ସୁଖ ସର୍ବକାବ୍ୟରେ ସୁଭାବ ବିଦ୍ଧ ଭାବେ ରହିଥାଏ ।  
ତେଣୁ କାବ୍ୟ ହେଉଛି ବିଶିଷ୍ଟ ପଦ ରଚନା । ଏହା  
ସାଧାରଣ ରଥାନ ନୁହେଁ । “ଶୁଷ୍ଟଂ କାଷ୍ଠଂ ଚିତ୍ତତ୍ୟଗ୍ରେ” ।  
“ନୀରସତତ୍ତ୍ୱବତ୍ସ ପୁରତୋଭାତି” ଏଇ କାବ୍ୟ ବୃତ୍ତି ମଧ୍ୟରେ  
ଅଳଙ୍କାର ପାଉଁଟା ଏହାର ଦୃଷ୍ଟାନ୍ତ ।

ଅଳଙ୍କାର ବା ସୌନ୍ଦର୍ଯ୍ୟ ବା ସୌନ୍ଦର୍ଯ୍ୟ ଚର୍ଚ୍ଚର ନାମ  
କ'ଣ ? ତତ୍ତ୍ୱ ବା କାବ୍ୟ ସୁନ୍ଦର ହୁଏ କିପରି ?  
ଏ ସଂପର୍କରେ ବହୁ ପ୍ରାଚ୍ୟ ପାଶ୍ଚାତ୍ୟ ଦାର୍ଶନିକ ବହୁ ମତ  
ପ୍ରକାଶ କରିଛନ୍ତି । ମହାକବି ମାତ୍ର କହିଛନ୍ତି :

କ୍ଷଣେ କ୍ଷଣେ ସ୍ୱରଚତାମୁପୈତି  
ତଦେବ ହୃଦଂ ରମଣୀୟତାୟାଃ ।

ଅର୍ଥାତ୍ ରମଣୀୟତା ନାମ ନିତ୍ୟ ନୂତନ ! ଏହାର  
ଉପଲୋଗ ମାତ୍ରେ ମହତ୍ ଆନନ୍ଦ ଲଭ ହୁଏ । ଇଂରାଜୀ  
କବି ବାଟ୍‌ସ୍‌ଙ୍କ ଭାଷାରେ :

A thing of beauty is joy forever.

କବି ହେଉଛନ୍ତି ଏଇ ଆନନ୍ଦର ଦୁଷ୍ଟା, ଦାର୍ଶନିକ ଓ  
ଦ୍ରାଢିଦର୍ଶୀ । ସେହି କବି ଶାଶ୍ୱତ କାଳର କବି ।  
ଶୁକୁ ଯଜୁର୍ବେଦରେ କୁହାଯାଇଛି :

“କବିର୍ମନୀଷୀ ପରିରୁଃ ସୁୟମୁଃ ।  
ସ୍ୱାଧୀତଥ୍ୟତୋଅର୍ଥୀନ୍ ବ୍ୟବଧାତ୍ ଶାଶ୍ୱତୀର୍ୟଃ ସମାଭ୍ୟଃ”

ଭର୍ତ୍ତୃହରି କହିଛନ୍ତି :

କୟତି ତେ ସୁକୁତିନୋ ରସସିଦ୍ଧାଃ କବୀଶୁରାଃ  
ନାସ୍ତି ଯେଷାଂ ଯଶଃବାୟେ ଜରାମରଣକଂ ଭୟମ୍ ॥

ବିଶିଷ୍ଟ ଦାର୍ଶନିକ କବି ଶେଲାକ ଭାଷାରେ :

Poets are not only authors of language and  
music but they are the institutors of laws and  
founders of civil society and inventors of the art of  
life and the teachers who draw into a certain  
propinquity with Beautiful and True.

ଦାର୍ଶନିକ ହି କବି ହେବା ପାଇଁ ସକ୍ଷମ ବୋଲି କୋଇଲିକ୍  
କହିଛନ୍ତି :

No man was ever yet a great poet without  
being at the same time a profound philosopher.

ଅପାର କାବ୍ୟ-ସଂସାରରେ କବି ହି ପ୍ରଜାପତି ।  
ଏଇ ସଂସାର ସର୍ବଦା ସ୍ୱତନ୍ତ୍ର ଆନନ୍ଦ ସୁରୂପ, ବିଧିବିଧାନ  
ଦ୍ୱାରା ଅନିୟତ୍ତ ଏବଂ ନବରସ ରୁଚିର ବୋଲି ମନୁମତ  
କହିଛନ୍ତି ।

କାବ୍ୟ କିପରି ଆନନ୍ଦ ଦାୟକ ବା ସୌନ୍ଦର୍ଯ୍ୟ ବିଧାୟକ  
ଏ ସଂପର୍କରେ ପ୍ରାଚ୍ୟ ଆଳଙ୍କାରିକମାନେ କାବ୍ୟର ସ୍ରଷ୍ଟା  
ନିରୂପଣ ପ୍ରସଙ୍ଗରେ ବହୁତ ଆଲୋଚନା କରିଛନ୍ତି ।  
ଭାମହ କହିଛନ୍ତି : ଶଦ୍ଦାର୍ଥେ ସହିତୌ କାବ୍ୟମ୍ । ବୁଦ୍ଧି  
କହିଛନ୍ତି : ଶଦ୍ଦାର୍ଥୌ କାବ୍ୟମ୍ । ଆରୁର୍ଯ୍ୟ ଦଣ୍ଡୀ କାବ୍ୟ ସ୍ରଷ୍ଟା  
ନିରୂପଣ କରି କହିଛନ୍ତି ଉଦ୍ଦାର୍ଥ ବ୍ୟବହିତା ପଦାବଳୀ କାବ୍ୟମ୍ ।  
ବାମନ ମଧ୍ୟ କହିଛନ୍ତି : ବିଶିଷ୍ଟ ପଦ ରଚନା କାବ୍ୟମ୍ ।  
କାଳିଦାସ ଶଦ୍ଦାର୍ଥ ସଂପର୍କକୁ ଅର୍ଦ୍ଧନାଗୀଶ୍ୱର ଭଳି ବର୍ଣ୍ଣନା  
କରିଛନ୍ତି :

ବାଗର୍ଥାଦିବ ସଂପୃତ୍ତୌ ବାଗର୍ଥପ୍ରତିପରସ୍ତେ  
ସମତଃ ପିତରୌ ବନ୍ଦେ ପାର୍ବତୀପରମେଶ୍ୱରୌ ॥  
(ରଘୁ-୧୧)

ଏହି ବର୍ଣ୍ଣନାକୁ ଏହା ପ୍ରତିପାଦିତ ହେଉଛି : ଶଦ୍ଦାର୍ଥ  
ସୁବିନିଯୋଗକୁ ସର୍ବ କାବ୍ୟର ସୃଷ୍ଟି ହୋଇଥାଏ ।



ରାଜଶେଖର ସାହିତ୍ୟ ଓ ସାହିତ୍ୟବିଦ୍ୟା ଦୁଇଟି ସଂପର୍କରେ ଉଲ୍ଲେଖ କରିଛନ୍ତି । ପାଚିତା ପରମେଶ୍ୱର ଭଳି ସାହିତ୍ୟର ପ୍ରଣୟ ସାହିତ୍ୟ ବିଦ୍ୟା ସହିତ ହୋଇଥାଏ । ନାନାବିଧ ଭୂଷଣରେ ସାହିତ୍ୟବିଦ୍ୟା ସୁନ୍ଦରୀ ଚରୁଣୀ ଭଳି ସାହିତ୍ୟର ମନ ମୋହିତ କରିଥାଏ । ସେହିପାଇଁ ଦୁହିଁଙ୍କର ପ୍ରଣୟ । ଏଠାରେ ଭୂଷଣ ଅନେକ, ମାତ୍ର ସେ ସବୁ ଲବଣ୍ୟଦୋଷକ । ଆନନ୍ଦ ବର୍ଦ୍ଧନ କହିଛନ୍ତି :

ପ୍ରତୀକ୍ଷାମାନଂ ପୁନରନ୍ୟଦେବ  
 ବସୁଧି ବାଣୀଷ୍ଠ ମହାକବୀନାମ୍ ।  
 ପରତ୍ ପ୍ରସିଦ୍ଧା ବସବାଚିରିତମ୍  
 ବିଭାତି ଲବଣ୍ୟମିବାଙ୍ଗନାସୁ ॥

ଯେଉଁମାନେ କାବ୍ୟର ଧ୍ୱନିରୂପ ବିଶ୍ଳେଷଣ କରନ୍ତି ସେମାନଙ୍କ ମତରେ ବ୍ୟଞ୍ଜନା ହିଁ କାବ୍ୟର ଲବଣ୍ୟ ବା ଚମତ୍କାରିତା ପ୍ରଦର୍ଶିତ କରିଥାଏ । ଯାହା ପ୍ରକାଶିତ ହୋଇନାହିଁ ସେହି ଅପ୍ରକଟିତ ଅର୍ଥ ବ୍ୟଞ୍ଜନା ବଳରେ ପ୍ରତୀକ୍ଷାମାନ ହୋଇ କାବ୍ୟର ଶୋଭା ବର୍ଦ୍ଧନ କରିଥାଏ । ତାହାହିଁ ଧ୍ୱନି । ଧ୍ୱନି କାହିଁକି ? ଆନନ୍ଦ ବର୍ଦ୍ଧନ କହିଛନ୍ତି : ସହକର୍ମ ମନଃ ପ୍ରୀତୟେ ତତ୍ ସ୍ୱରୂପମ୍ ।”

ଓଡ଼ିଶାରେ ତନୁର ଭରିଥିବା ବିଶ୍ୱନାଥ କବିରାଜ ମହୋଦୟ ରସର ପ୍ରାଧାନ୍ୟ ବର୍ଣ୍ଣନା କରିଛନ୍ତି । ସେ କହିଛନ୍ତି ବାକ୍ୟଂ ରସାମ୍ବୁଜଂ କାବ୍ୟମ୍ ।” ରସ କାବ୍ୟର ପ୍ରାଣ । ସେ ରସ ବୃତ୍ତିରୁ ଉତ୍ପନ୍ନ ହୋଇଥାଏ, ସେଥିରୁ ସର୍ବଦାନନ୍ଦ ସ୍ୱରୂପ ଅମୃତ ବ୍ରହ୍ମାନନ୍ଦ ରସ ମିଳିଥାଏ ବୋଲି କହିଛନ୍ତି ।

କାବ୍ୟ ପରପଂଚାର ଷଟ୍ ସଂପ୍ରଦାୟର ଏକମାତ୍ର ଲକ୍ଷ୍ୟ ସୌନ୍ଦର୍ଯ୍ୟ ତତ୍ତ୍ୱ ବ୍ୟାଖ୍ୟାନ । ରପନିଷତ୍ କହେ : ଏକଂ ସଦ୍‌ବିପ୍ରୀଃ ବହୁଧା ବଦନ୍ତି ।” ସେହିପରି କାବ୍ୟ ବହୁଧା ବିରାଜିତ । ତେଣୁ ବ୍ରହ୍ମାୟାଲହି :

ଭୁବେରଗିପ୍ରାୟମଶବଗୋଚରମ୍  
 ଶ୍ଵରତମାଦ୍ରେଷୁ ପଦେଷୁ କେବଳମ୍  
 ବଦନ୍ତିରଗ୍ରୋଃ ଶ୍ଵରୋମବିକ୍ରିୟେ  
 ବିନସ୍ୟ ତୁଷ୍ଣାଂ ଲବତୋପୟମତ୍ରହିଃ ।

ସେ ଯାହାହେଉ ସୌନ୍ଦର୍ଯ୍ୟତତ୍ତ୍ୱ ଅଧ୍ୟୟନ ପାଇଁ ଆମେ ଅଳଙ୍କାର ଶାସ୍ତ୍ର ଗୁଡ଼ିକର ସୁକ୍ଷ୍ମାତିସୁକ୍ଷ୍ମାଭାବେ ଅଧ୍ୟୟନ କରିବା ଏକାନ୍ତ ଆବଶ୍ୟକ । ଭାରତୀୟ କାବ୍ୟ ସାହିତ୍ୟ ପର-ପରାରେ ସୌନ୍ଦର୍ଯ୍ୟତତ୍ତ୍ୱ ଆଲୋଚନା ତତ୍ତ୍ୱ ପ୍ରାଚୀନ କାଳରୁ ଆରମ୍ଭ ହୋଇଛି । ସଂପୂର୍ଣ୍ଣ ସଂସାରକୁ ମଧୁମୟ, ପୁଧାମୟ, ସୌନ୍ଦର୍ଯ୍ୟମୟ, କରିବା ପାଇଁ ସୌନ୍ଦର୍ଯ୍ୟତତ୍ତ୍ୱର ସବିଶଦ ଆଲୋଚନା ଆବଶ୍ୟକ । ଏଇ ବିଷୟରେ ଜାତୀୟ ତଥା ଆନ୍ତର୍ଜାତୀୟ ସ୍ତରରେ ଅନ୍ୟତ୍ର ବହୁବିଧ ଆଲୋଚନାତତ୍ତ୍ୱ ଅନୁଷ୍ଠିତ ହୋଇଛି ଏବଂ ହେଉଛି । ମୋର ଅଭିଳାଷ ଏଇ ଅଖିଳ ଭାରତୀୟ ଆଲୋଚନାତତ୍ତ୍ୱ ଆମ ଉନ୍ନତ୍ୟବି ନିମନ୍ତେ ଅନୁକୂଳ ଏବଂ ଉପାଦେୟ ହେବ । ଶୁଭମସ୍ତୁ ।

\* ଉତ୍କଳ ବିଶ୍ୱବିଦ୍ୟାଳୟ ସଂସ୍କୃତ ବିଭାଗ ଦ୍ୱାରା ଆୟୋଜିତ ଅଖିଳ ଭାରତୀୟ ଆଲୋଚନା ତତ୍ତ୍ୱରେ ସଭ୍ୟ ଭାଗଗ୍ରହଣ ।



ସୁନାମ ମାଟିରେ ସୁନାଗ ଫସଲ



# କୃଷି ବିକାଶ କାର୍ଯ୍ୟକ୍ରମ



ତଃ ରବିନାରାୟଣ ମହାନ୍ତି

ପ୍ରାକୃତିକ ଦାମରେ ପରିପୂର୍ଣ୍ଣ ଓଡ଼ିଶାର ସମୁଦାୟ ଗନ ଭାଗର ଆୟତନ ୧୫.୫ ନିୟୁତ ହେକ୍ଟର । ସେଥିରୁ ୬.୬ ନିୟୁତ ହେକ୍ଟରରେ ବିଭିନ୍ନ ପ୍ରକାର ଫସଲ ଗୁଣ କରାଯାଇଥାଏ । ଏହି ଗୁଣ କମିତ ଶତକଡ଼ା ପ୍ରାୟ ୭୯% କମିରେ ଗୁଣ କାର୍ଯ୍ୟ ପାଇଁ ଗୁଣକୁ ବର୍ଷାକଳ ଉପରେ ନିର୍ଭର କରିବାକୁ ପଡ଼ିଥାଏ । ପୁରୁଣା ନୂତନେ ଧାନକୁ ଆମର ଗୁଣ ମୁଖ୍ୟ ଫସଲ ଭାବେ ଗ୍ରହଣ କରି ଆସିଛନ୍ତି ।

ପୂର୍ଣ୍ଣକଳ ରାଜ୍ୟମାନଙ୍କର ମୁଖ୍ୟ ଫସଲ ଧାନ । ଏହାର ଉତ୍ପାଦନ କୃଷି ନିମନ୍ତେ ଜାତୀୟ ସ୍ତରରେ ନୀତି ନିର୍ଦ୍ଧାରଣ କରାଯାଇ "ସୁତରା ଧାନ ଉତ୍ପାଦନ ଯୋଜନା" କେନ୍ଦ୍ରୀୟ ସହାୟତାରେ ୧୯୮୪-୮୫ ମସିହାରେ ପ୍ରଥମେ ଆମ ରାଜ୍ୟ ସାତ ଜୋରି ଭୂମିରେ ଆରମ୍ଭ କରାଯାଇଥିଲା । ଏହି କାର୍ଯ୍ୟକ୍ରମକୁ ବର୍ଦ୍ଧମାନ ରାଜ୍ୟର ୬୩ଟି ବ୍ଲକକୁ ସଂସଦୀକୃତ କରାଯାଇଛି । ଏହି ଯୋଜନା ମଧ୍ୟମରେ ସଂପୂର୍ଣ୍ଣ ବ୍ଲକ ସ୍ତରରେ ଧାନ ଉତ୍ପାଦନ ୧୯୮୫-୮୬ ମସିହାରେ ଅନ୍ୟ ବ୍ଲକ ସ୍ତରରେ ୧୪.୨୦ ଲାକ୍ଷକୁ ବୃଦ୍ଧି ପାଇଛି । ଏତଦ୍‌ବ୍ୟତୀତ ଧାନର ନିର୍ବାହଣ ଉପରେ କୃଷି ନିମନ୍ତେ ସମ୍ମାନପୁର, ବନାଞ୍ଚିର ଜିଲ୍ଲାର ୮ଟି ବ୍ଲକରେ (ଇଣ୍ଡୋଇନୋଲିୟାନ୍ ଯୋଜନା) ନାମରେ ୧୯୮୫-୮୬ ମସିହାରୁ ଆଉ ଏକ କାର୍ଯ୍ୟକ୍ରମ ଗ୍ରହଣ କରାଯାଇଛି ।

ରାଜ୍ୟରେ ଧାନ ଉତ୍ପାଦନ କୃଷି କରିବା ନିମନ୍ତେ ବର୍ଷାଧାର ଉପରେ ନିର୍ଭର କରୁଥିବା ଅଞ୍ଚଳରେ ନିମ୍ନବିକୃତ ଆଭିମୁଖ୍ୟମାନ ଗ୍ରହଣ କରାଯାଇଛି । (କ) ଆବ କମିରେ ଧାନ ବଦଳରେ ଡାଲି, ଚୈକଟାଳ ଜାତୀୟ ବା ସୁଦ୍ର ଶସ୍ୟ ଗୁଣ କରିବା, (ଖ) ଦେଶୀ ଲଗୁଧାନ ବଦଳରେ ସମସ୍ତ ପାଣ୍ଡୁଆ ଅଧିକ ଅମଳାକ୍ଷମ ଧାନ ସହ ହରଡ଼, ଚିନାବାଦାମ ଭଳି ଫସଲକୁ ଧାନ ମିଶ୍ରିତ ଗୁଣ କରିବା, (ଗ) ଗୋରା ପୋକ ଏଡ଼ାଇବା ନିମନ୍ତେ ଓ ଫସଲର ଶେଷ ଅବସ୍ଥାରେ କରାଯାଉଥିବା ସମ୍ପୂର୍ଣ୍ଣ ନ ହେବା ପାଇଁ ଆୟୁଆ ଧାନ ବୁଣିବା କିମ୍ବା ଲୋଭାବା, (ଘ) ମଧ୍ୟମ ବିସମ କମିରେ ୧୨୦ ପିନ ମଧ୍ୟରେ ଫଳ ହୋଇ ପାରୁଥିବା ଧାନକୁ ଅଧିକ କୋଷ୍ଠୀୟ କରିବା, (ଙ) ସ୍ତୂଳ ବ୍ୟୟସାପେକ୍ଷ ପରିସ୍ଥଳନା ପଥ-ଆୟୁଆ ବୁଣାବୁଣି, ନିଆରାରେ ଗଢ଼ ସଂଖ୍ୟା ଠିକ୍ ରଖିବା, ଉତ୍ତମ କେତେକ ବ୍ୟବସ୍ଥା, ଆଡ଼ିବୁଣା, ସାପରଣା ଓ ଉଚ୍ଚ କୃଷି ସାଧନ ବ୍ୟବହାର ଦ୍ଵାରା ଉତ୍ପାଦନ କୃଷି, (ଚ) ଶତସାତର ବହୁଳ ଉତ୍ପାଦନ ବା ଉତ୍ତମ ଶସ୍ୟ ସଂରକ୍ଷଣ ବ୍ୟବସ୍ଥା, (ଛ) ଧାନ ଫସଲର

ଉତ୍ପାଦନ ହାର କୃଷି ସଙ୍ଗେ ସଙ୍ଗେ ଅଣକଳସେଚିତ ଅଞ୍ଚଳରେ ଦୁଇ ଫସଲ ଗୁଣ ଏବଂ କଳସେଚିତ ଅଞ୍ଚଳରେ ଗଭାୟ ଖରିଫ୍ ଓ ତାନୁଅ ଧାନ ଫସଲର ବ୍ୟାପକ ଗୁଣ । ସପନ ପଞ୍ଚବାର୍ଷିକ ଯୋଜନା ଶେଷ ସୁଦ୍ଧା ରାଜ୍ୟରେ ୬.୫ ନିୟୁତ ଟନ୍ ଧାନ ଉତ୍ପାଦନ ହେବାର ଲକ୍ଷ୍ୟ ରଖା ଯାଇଛି ।

ଆମ ରାଜ୍ୟର ଗୁଣ ଭାଗମାନେ ଗହମ ଗୁଣ କ୍ଷେତ୍ରରେ କମଶଃ ଅଗ୍ରଗତି ହାସଲ କରୁଛନ୍ତି । ୧୯୭୪-୭୫ ମସିହାରେ ରାଜ୍ୟରେ ୫୪ ହଜାର ୬୦୭ ହେକ୍ଟର କମିରେ ଗହମ ଗୁଣ କରାଯାଇଥିଲା ଏବଂ ହେକ୍ଟର ପ୍ରତି ହାରାହାରା ୧.୫ ଟନ୍ ଅମଳ ମିଳିଥିଲା । ୧୯୮୩-୮୪ ମସିହାରେ ଗହମ ୭୮,୫୮୮ ହେକ୍ଟର କମିରେ ଗୁଣ କରାଯାଇଥିଲା ଓ ହେକ୍ଟର ପିଛା ଅମଳ ୧.୯ ଟନ୍‌କୁ ବୃଦ୍ଧି ପାଇଛି । ସପନ ପଞ୍ଚବାର୍ଷିକ ଯୋଜନା ଶେଷ ସୁଦ୍ଧା ଏହି ଉତ୍ପାଦନ ହାର ୨ ଟନ୍‌କୁ ବୃଦ୍ଧି କରି ମୋଟ ଉତ୍ପାଦନ ୨ ଲକ୍ଷ ଟନ୍‌କୁ ବୃଦ୍ଧି କରାଯିବା ନିମନ୍ତେ ଲକ୍ଷ୍ୟ ଧାର୍ଯ୍ୟ କରାଯାଇଛି ।

ଓଡ଼ିଶାରେ ବିରି, ମୁଗ, କୋଳଥ ଆଦି ଫସଲ ବହୁଳ ଭାବେ ଗୁଣ କରାଯିବା ସଙ୍ଗେ ସଙ୍ଗେ ହରଡ଼, ବରଗୁଡ଼ି ଆଦି ଫସଲ ମଧ୍ୟ ଗୁଣ କରାଯାଇଥାଏ । ୧୯୭୪-୭୫ ମସିହା ବେଳକୁ ଆମ ରାଜ୍ୟରେ ୧୦ ଲକ୍ଷ ହେକ୍ଟର କମିରେ ବିଭିନ୍ନ ବିସମର ଡାଲି ଜାତୀୟ ଫସଲ ଗୁଣ କରାଯାଇଥିଲା ଏବଂ ୪,୨୮,୪୧୪ ଟନ୍ ଫସଲ ଉତ୍ପାଦିତ ହୋଇଥିଲା । ସାର ବ୍ୟବହାର ଓ ଜାଗା କଳଚର ଆଦି ବୈଜ୍ଞାନିକ ପ୍ରଣାଳୀ ପ୍ରୟୋଗ ଦ୍ଵାରା ୧୯୮୩-୮୪ ମସିହା ସୁଦ୍ଧା ଉତ୍ପାଦନ ପରିମାଣ ୧୦.୫୯ ଲକ୍ଷ ଟନ୍‌କୁ ବୃଦ୍ଧି ପାଇ ପାରିଥିଲା । ସପନ ପଞ୍ଚବାର୍ଷିକ ଯୋଜନା ଶେଷ ସୁଦ୍ଧା ରାଜ୍ୟରେ ବିଭିନ୍ନ ପ୍ରକାର ଡାଲି ଜାତୀୟ ଫସଲ ଉତ୍ପାଦନ ୧୨ ଲକ୍ଷ ଟନ୍‌କୁ ବୃଦ୍ଧି କରାଯିବାର ଲକ୍ଷ୍ୟ ରଖାଯାଇଛି ।

ଖାଇବା ବେଳର ସୁହିଦା ପୁରଣ ପାଇଁ ରାଜ୍ୟ ତଥା ଜାତୀୟ ସ୍ତରରେ ବିଶେଷ ଗୁରୁତ୍ଵ ଆରୋପ କରାଯାଇଛି । ଚୈକଟାଳ ଫସଲମାନଙ୍କ ମଧ୍ୟରେ ଚିନାବାଦାମ ମୁଖ୍ୟ ଅଂଶ ଗ୍ରହଣ କରିଥିବା ହେତୁ ଏହାର ଉତ୍ପାଦନ କୃଷି ନିମନ୍ତେ ନଦୀ ପତାମାନଙ୍କରେ ବ୍ୟାପକ ଭାବେ ଚିନାବାଦାମ ଗୁଣ ଉପରେ ଗୁରୁତ୍ଵ ଆରୋପ କରାଯାଇଛି । ଶଃ ପଞ୍ଚବାର୍ଷିକ ଯୋଜନା ଶେଷ ସୁଦ୍ଧା ରାଜ୍ୟର ୯.୨ ଲକ୍ଷ ହେକ୍ଟର କମିରେ



ବିଭିନ୍ନ ପ୍ରକାର ବୈକଟ୍ୟ ଫସଲ ଗୁଣ କରାଯାଇ ୬.୮ ଲକ୍ଷ ଟଙ୍କା ଫସଲ ଉତ୍ପାଦନ ହୋଇ ପାରିଛି । ସପ୍ତମ ପଞ୍ଚବାର୍ଷିକ ଯୋଜନା ଶେଷ ସୁଦ୍ଧା ଏହି ଉତ୍ପାଦନ ୧୦ ଲକ୍ଷ ଟଙ୍କା କୁ ବୃଦ୍ଧି କରାଯିବା ନିମନ୍ତେ ଲକ୍ଷ୍ୟ ରଖାଯାଇଛି । ନାଟ୍ୟ ବୈକଟ୍ୟ ଉତ୍ପାଦନ ଯୋଜନା ନାମକ ଏକ ଯୋଜନା କେନ୍ଦ୍ରୀୟ ସହଯୋଗରେ କଟକ, ଦେବୀନାଳ, କୋରାପୁଟ, କନାହାଣ୍ଡି, ପୁଲବାଣୀ, ପୁରୀ ଓ ଗଞ୍ଜାମ ଜିଲ୍ଲାମାନଙ୍କରେ କାର୍ଯ୍ୟକାରୀ କରାଯାଇଛି । ଏହି ଯୋଜନା ମାଧ୍ୟମରେ ଚିନାବାଦାମ, ସୋରିଷ, ରାଗୀ ଓ ଅଳସା ଇତ୍ୟାଦି ବୈକଟ୍ୟ ଫସଲର ଉତ୍ପାଦନ ବୃଦ୍ଧି ପାଇଁ ଲକ୍ଷ୍ୟ ରଖାଯାଇଛି । ଆହୁରି ମଧ୍ୟ ରାଜ୍ୟର ଆଦିବାସୀ ଅଞ୍ଚଳରେ ସୋୟାବିନ ଗୁଣ୍ଡର ପ୍ରସାର ନିମନ୍ତେ କେନ୍ଦ୍ରୀୟ ସହଯୋଗରେ ସୋୟାବିନ ଗୁଣ୍ଡ ଉତ୍ପାଦନ ଯୋଜନା କାର୍ଯ୍ୟକାରୀ କରିବା ପାଇଁ ବ୍ୟବସ୍ଥା କରାଯାଇଛି ।

କୋରାପୁଟ, କନାହାଣ୍ଡି, ବଲାଙ୍ଗୀର, ଗଞ୍ଜାମ, କଟକ ଜିଲ୍ଲାରେ କପା ଗୁଣ୍ଡକୁ ପୁନଃ ପ୍ରଚଳନ କରାଯାଇଛି । ୧୯୮୪-୮୫ ମସିହାରେ ରାଜ୍ୟର ୧୯୦୮ ହେକ୍ଟର ଗୁଣ୍ଡ ଜମିରେ କପା ଗୁଣ୍ଡ କରାଯାଇ ୧୯୦୮ ବେକାକପା ଉତ୍ପାଦନ କରାଯାଇଥିଲା । ସପ୍ତମ ପଞ୍ଚବାର୍ଷିକ ଯୋଜନା ଶେଷସୁଦ୍ଧା ଏହି ଉତ୍ପାଦନ ପରିମାଣ ୮,୦୦୦ ବେକାକୁ ବୃଦ୍ଧି ପାଇବାର ଲକ୍ଷ୍ୟ ରଖାଯାଇଛି । ଓଡ଼ିଶାର ବରଗଡ଼, ଆସା, ରାୟଗଡ଼ା, ନୟାଗଡ଼ ଓ ବଡ଼ମାରେ ଅବସ୍ଥିତ ବିଭିନ୍ନ ଜାଗାରେ ନିକଟବର୍ତ୍ତୀ ଅଞ୍ଚଳରେ ଓ ଅନ୍ୟାନ୍ୟ ଆଖି ଉତ୍ପାଦନ ଅଞ୍ଚଳଗୁଡ଼ିକରେ ଆଖି ଉତ୍ପାଦନ ପାଇଁ ସଂପ୍ରସାରଣ କର୍ମୀଙ୍କ ମାଧ୍ୟମରେ ନୂତନ ଗୁଣ୍ଡ କୌଶଳ ଉଲଟ ବିଲ ବ୍ୟବହାର ତଥା ପ୍ରଦର୍ଶନ କ୍ଷେତ୍ର ମାଧ୍ୟମରେ ଆଖି ଗୁଣ୍ଡକୁ ଉତ୍ପାଦିତ କରାଯାଇଛି ।

ଷଷ୍ଠ ପଞ୍ଚବାର୍ଷିକ ଯୋଜନା ଶେଷସୁଦ୍ଧା ମୋଟ ୪୬ ହଜାର ହେକ୍ଟର ଜମିରେ ଆଖି ଗୁଣ୍ଡ କରାଯାଇ ୨୫.୮ ଲକ୍ଷ ଟଙ୍କା ଆଖି ଉତ୍ପାଦନ ହୋଇଥିଲା । ସପ୍ତମ ପଞ୍ଚବାର୍ଷିକ ଯୋଜନା ଶେଷସୁଦ୍ଧା ଏହି ଉତ୍ପାଦନ ୪୦.୨ ଲକ୍ଷ ଟଙ୍କା କୁ ବୃଦ୍ଧି କରାଯିବାର ଲକ୍ଷ୍ୟ ରଖାଯାଇଛି ।

ଏତଦ୍‌ବ୍ୟତୀତ ରାଜ୍ୟ ସରକାର ରାଜ୍ୟର ୪ଟି ବୃହତ୍ ଜଳସେଚନ ପ୍ରକଳ୍ପମାନଙ୍କରୁ ମିଳୁଥିବା ଜଳର ସର୍ବ ବିନିଯୋଗ କରି କୃଷି ଉତ୍ପାଦନ ବୃଦ୍ଧି ନିମନ୍ତେ ୧୯୭୮-୭୯ ମସିହାରେ ବିଶ୍ୱ ବ୍ୟାଙ୍କ ସହଯୋଗରେ ସେଚାପ୍ରକ ଉତ୍ପାଦନ ସଂସ୍ଥା ଗଠନ କରିଥିଲେ ।

ଏହି ସଂସ୍ଥା କଟକ, ପୁରୀ, ବାଲେଶ୍ୱର, ସମ୍ବଲପୁର ଓ ବଲାଙ୍ଗୀର ଜିଲ୍ଲାରେ କାର୍ଯ୍ୟ କରୁଅଛି । ଷଷ୍ଠ ପଞ୍ଚବାର୍ଷିକ ଯୋଜନା ଶେଷସୁଦ୍ଧା ଏହି ଯୋଜନା ଦ୍ୱାରା ୧,୩୬, ୬୮୩ ହେକ୍ଟର ଜମିରେ ପୁଷ୍ପମଳକ ଯୋଗୀଣ ଯୋଜନା (C.F.D.) କାର୍ଯ୍ୟକାରୀ କରାଯାଇଅଛି । ଏବଂ ସପ୍ତମ ପଞ୍ଚବାର୍ଷିକ ଯୋଜନାରେ ୩,୩୦,୦୦୦ ହେକ୍ଟର ପୃଥକ ଜମିରେ ଏହି କାର୍ଯ୍ୟ କରାଯିବାର ଲକ୍ଷ୍ୟ ଧାର୍ଯ୍ୟ କରାଯାଇଛି ।

ରାଜ୍ୟରେ କୃଷି ବିକାଶକୁ ତ୍ୱରାନ୍ୱିତ କରିବା ଲକ୍ଷ୍ୟରେ ସମଗ୍ର ରାଜ୍ୟକୁ ୧୦ଟି ଅଞ୍ଚଳରେ ବିଭକ୍ତ କରାଯାଇ, ୭ଟି ଆଞ୍ଚଳିକ ଗବେଷଣା କେନ୍ଦ୍ର ଓ ୩ଟି ଉପକେନ୍ଦ୍ର ସ୍ଥାପନ କରାଯାଇଛି । ଏହି ଗବେଷଣା କେନ୍ଦ୍ରମାନଙ୍କରେ ସଂପୂର୍ଣ୍ଣ ଅଞ୍ଚଳର ମୁଖ୍ୟ ଫସଲ ଓ ଗୁଣ୍ଡ ପ୍ରଜାତିର ବିଭିନ୍ନ ଦିଗ ଉପରେ ଗବେଷଣାମାନ କରାଯାଉଛି । ଗବେଷଣାଗାରର ଲବ୍ଧ ଜ୍ଞାନକୁ ଗ୍ରାମାଞ୍ଚଳରେ ବାସ କରୁଥିବା କୃଷକ ଓ କୃଷି ଶ୍ରମିକଙ୍କ ନିକଟରେ ପହଞ୍ଚାଇବା ନିମନ୍ତେ ୧୯୭୭ ମସିହାରୁ ତାଲିମ ଓ ଅଭିବର୍ଦ୍ଧନ କାର୍ଯ୍ୟକ୍ରମ ପ୍ରଦର୍ଶନ କରାଯାଇଛି । ଏହି କାର୍ଯ୍ୟକ୍ରମ ମାଧ୍ୟମରେ ବିଭାଗୀୟ ବିଷୟବସ୍ତୁ ବିଶେଷଜ୍ଞ ଓ କୃଷି ସଂପ୍ରସାରଣ ଅଧିକାରୀମାନେ କୃଷି ବିଶ୍ୱବିଦ୍ୟାଳୟର ବିଶେଷଜ୍ଞମାନଙ୍କଠାରୁ ଗବେଷଣା ଲବ୍ଧ ଜ୍ଞାନ ସମ୍ବନ୍ଧରେ ଅଭିହିତ ହେଲାପରେ, ନିଜନିଜ ଅଞ୍ଚଳର ଗ୍ରାମ କୃଷି କର୍ମଗୁରା, କୃଷକ, କୃଷି ଶ୍ରମିକ ତଥା କୃଷକ ମୁହିଁଶାଳ ମାଧ୍ୟମରେ ଏହାର ପ୍ରସାର ଘଟାଇ କୃଷି କ୍ଷେତ୍ରରେ ମଧ୍ୟ ସହଯୋଗ କରିଥାନ୍ତି ।

କୃଷି ନିର୍ଦ୍ଦେଶକ, ଓଡ଼ିଶା



ଗାନ୍ଧି ଓ ପରିବର୍ତ୍ତନ



# ଦେଶ ଗଠନରେ ଯୁବଶକ୍ତି

ଶ୍ରୀ ବିଚିତ୍ରାନନ୍ଦ କର

ଦେଶର ସବୁଠାରୁ ବଡ଼ଶକ୍ତି ହେଉଛି ଯୁବଶକ୍ତି । ଏକଥା କହିବାବେଳେ ଯୁବସମାଜକୁ ଅସଫଳ ପ୍ରାଧାନ୍ୟ ଦିଆ ଯାଉଛି ବୋଲି କେହି ମନେ କରିବା ଉଚିତ ନୁହେଁ କିମ୍ବା ଯୁବସମାଜକୁ ଗମ୍ଭୀର ପ୍ରଶଂସା କରାଯାଉଛି ବୋଲି କେହି ଭାବିବା ମଧ୍ୟ ଠିକ୍ ନୁହେଁ । ଯୁବସମାଜ ସତରେ ନିଶ୍ଚୟ ଏକ ଗୋରଦାର ଶକ୍ତି । ବହୁ ଅଶୁ-ଶକ୍ତିଠାରୁ ମଧ୍ୟ ଯୁବଶକ୍ତି ଅଧିକ କଳତାରୀ ଓ ଚେତନାଳୀ । ସେହି ଶକ୍ତି ଅସମ୍ଭବ, ଅମାପ ଓ ଅମିତ ।

କଣେ ମନାଶା କରିଥିଲେ— ଯୁବସମାଜ ଗଠା କଲେ ଗୋଟାଏ ଦେଶକୁ ନୂଆ କରି, ସୁଦୂର କରି ଗତି ପାଉଛି ଏବଂ ସେଇ ଯୁବସମାଜ ସୂଚିଲେ ଦେଶକୁ ଧୂ'ପ କରି ଦେଇ ପାଉଛି ।

ଏକଟି ପ୍ରଶ୍ନ ଉଠୁଛି— ଦେଶକୁ ଧୂ'ପ କରିବାର କଦୁନା ଆସିବ କାହିଁକି ? ଦେଶ ତ ଆମ ସମସ୍ତଙ୍କର— ଶକ୍ତିଶୂନ୍ୟ ଠାରୁ ଖଟଶୁଆ ପର୍ଯ୍ୟନ୍ତ, ଦୁଃଖଠାରୁ ଲୋଭା ପର୍ଯ୍ୟନ୍ତ । ଏ ସମସ୍ତଙ୍କୁ ନେଇ ଦେଶ । ତେଣୁ ଦେଶକୁ ଗଠନ ଓ ସମୃଦ୍ଧ କରି ଗଢ଼ିବାର ସ୍ୱପ୍ନ ଆମେ ନ ଦେଖିବା କାହିଁକି ?

### ଉତ୍ତରୀୟ ମାପଦାଣ୍ଡ

ଦେଶର ତଥା ଦେଶବାସୀଙ୍କର ଅର୍ଥନୈତିକ ଓ ସମାଜିକ ଉନ୍ନତି ଓ ଉତ୍ପାଦନରେ ଦେଶ ଓ ଦେଶବାସୀଙ୍କର ଉନ୍ନତି ଓ ସମୃଦ୍ଧି । ଶିକ୍ଷା-ସଙ୍ଗଠନ, କୃଷି-କୃଷି, ଶିଳ୍ପ-ଉଦ୍ୟୋଗ, ସ୍ୱାସ୍ଥ୍ୟ-ଚିକିତ୍ସା, ବିକାଶ-କାର୍ଯ୍ୟରେ ଉତ୍ତରୀୟ ବିକାଶ ଯେତେ ଅଧିକ ହେବ ଦେଶ ସେତେ ବିକାଶଶୀଳ ହେବ ।

ଆମେନିତା, ଦୁର୍ଭିକ୍ଷ, ବ୍ରିଟେନ୍ ଭଳି ଆମଦେଶ ଅତ୍ୟାଧିକ ବିକାଶଶୀଳ ରାଷ୍ଟ୍ର ହୋଇ ପାରି ନାହିଁ । ଆମ ଦେଶ ଏକ ବିକାଶଶୀଳ ରାଷ୍ଟ୍ର । ବିକାଶ ଆମର ଲକ୍ଷ୍ୟ ଓ ଅଭିଳାଷ । ସେଇ ଲକ୍ଷ୍ୟ ଉପରେ ପର୍ଯ୍ୟନ୍ତ ଆମେ ଅନେକ ପୁରୁଷ ଏବଂ ଆମକୁ ତାହା ହାସଲ କରିବାକୁ ହେବ । କାର୍ଯ୍ୟକ୍ରମ ଗଢ଼ିବା ଯେଉଁ ଉପାଦାନ ସ୍ୱପ୍ନ ଦେଖୁଥିଲେ, ତାହା ଅର୍ଥନୈତିକ ଅର୍ଥରେ ଏକ ସମୃଦ୍ଧ ବିକାଶଶୀଳ ରାଷ୍ଟ୍ରର କଦୁନା । ଶିକ୍ଷା-ସ୍ୱାସ୍ଥ୍ୟ, ଖାଦ୍ୟ-ବସ୍ତ୍ର, ବସବାସ ଉପାଦାନ ଲବ୍ୟାଦି ସବୁ ସତରଙ୍ଗେ ଉପଲବ୍ଧ ହେଉଥିବା ସମସ୍ତଙ୍କର ସମାନ ଅଧିକାର ରହିବ, ତାହା ହେବ ଦେଶର ସମାନ ସୁଯୋଗ— ଏହାହିଁ ଦେଶନିର୍ମାଣ

ମନାସାମାନଙ୍କର ଭାବନା ଓ କାମନା । ପ୍ରତ୍ୟେକ ଦେଶବାସୀ ତଥା ନାଗରିକର ମଧ୍ୟ ଏହି ଆଶା ଓ ଆକାଂକ୍ଷା ।

ଦେଶ କହିଲେ, କେବଳ ଜମିବାଡ଼ି, ନଈନାଳ, କୂଅ-ପୋଖରୀ, ବଣ-ଜଙ୍ଗଲ, ପାହାଡ଼ ପର୍ବତର ସମାବେଶକୁ ବୁଝାଏ ନାହିଁ । ଏ ସବୁର ଓ ମଣିଷ ସମାଜର ସର୍ବାଙ୍ଗୀନ ବିକାଶ ଯେଉଁଠାରେ ସମ୍ଭବ ଓ ସଂଗଠିତ ହୋଇଥାଏ, ତାହାହିଁ ପ୍ରକୃତରେ ଦେଶ । ଦେଶରେ ଯଦି ଅଶିକ୍ଷା ଓ ଅସାମାଜିକତା ରହିଛି, ଯଦି ବୈଷମ୍ୟ ଓ ଅସାମ୍ୟ ରହିଛି, ଦେଶରେ ଥିବା ପ୍ରାକୃତିକ ସମ୍ପଦର ଯଦି ସବୁପକ୍ଷରେ ସମ୍ଭବ ହୋଇ ପାରୁ ନାହିଁ ଏବଂ ଦେଶ ଯଦି କୃଷି, ଶିଳ୍ପ-ଉଦ୍ୟୋଗରେ ଆଶାନ୍ୱିତ ଅଗ୍ରଗତି କରି ପାରୁ ନାହିଁ, ଖାଦ୍ୟ-ବସ୍ତ୍ର ଉତ୍ପାଦି ବ୍ୟବହାରୀ ଜନିଷ୍ଠର ଉତ୍ପାଦନ ଯଦି ବଢ଼ୁ ନାହିଁ, ଲୋକଙ୍କର ଦୀନିତ୍ର୍ୟାବସ୍ଥା ଯଦି ଦୂର ହେଉ ନାହିଁ, ମୁଖ୍ୟ ଗୁଣିତାକୁ ଯଦି ଅନେକଦିନ ରାହା ନାହିଁ, ଚିକିତ୍ସାକୁ ସୁବିଧା ପାଇବାକୁ ଯଦି ଲକ୍ଷ୍ୟ ଲୋକ ବସ୍ତ୍ର, ତେବେ ଦେଶର ଉନ୍ନତି ହେଲା ବୋଲି କୁହାଯିବ କିପରି ? ତା' ହେଲେ କାର୍ଯ୍ୟ କରିବ କିଏ ? କାହାର ଏ ଦାୟିତ୍ୱ ? କେବଳ ସରକାରୀ ସ୍ତରରେ କ'ଣ ଏସବୁ କାମ ସମ୍ଭବ ? ତା' ନ ହେଲେ, ସାଧାରଣ ସ୍ତରରେ କୃତ ଓ ବୟସ ଲୋକଙ୍କ ଦ୍ୱାରା ମଧ୍ୟ ଏହା ସମ୍ଭବ ନୁହେଁ । ଏହା କେବଳ ସମ୍ଭବ ଓ ସଫଳ ହୋଇ ପାରିବ ଯୁବସମାଜ ଓ ଯୁବଶକ୍ତି ଦ୍ୱାରା ।

### କୁର୍ବଂସାରର ରାହୁଣୀ

ସମାଜରେ ଗାନ୍ଧିଭେଦ, କାଟିଆଣ ଭାବ ଓ ଯୌତୁକ ଦାଗ ଭଳି କୁର୍ବଂସାର ରହିଛି, ଧାର୍ମିକ ଓ ସାମ୍ପ୍ରଦାୟିକ କୁର୍ବଂସାର ବି ରହିଛି । ଆମରି ଭଳି ଅନ୍ୟ କଣେ ମଣିଷକୁ ଭୁଲିଲେ ଆମେ ଛୁଆଁ ହୋଇ ଯାଉଛୁ ! ଅଥଚ, କୁକୁରକୁ ଲୋକରେ ଶୁଆଳରେ ଆମେ ଛୁଆଁ ହେଉ ନାହିଁ । ମସିରରେ ସର୍କିଲର ପ୍ରବେଶ ଦ୍ୱାରା ମସିର ମାଲା ହୋଇ ଯାଉଛି, ଅଥଚ ଆମେ ସେଇ ମସିର ଭିତରେ କେହି ମନୁକୁ ଚ୍ୟାଗ କଲେ ବି, ତାହା ମାଲା ହୁଏ ନାହିଁ । ଏ ପ୍ରକାର କୁର୍ବଂସାର ଓ ସଂଜାଣ ମନୋଭାବ ସମାଜକୁ ସଂକଳିତର ଦାୟିତ୍ୱ ଯୁବ ସମାଜର ।

ଯୌତୁକ ଦାଗ ଯୋଗୁଁ କେତେ କନ୍ୟା ପିତା ଗଣଗ୍ରସ୍ତ ଓ ସର୍ବସ୍ୱାତ ଏବଂ କେତେ କନ୍ୟା ଅବିବାହିତା, ପୁଣି ଶାଶୁଘରେ ନିର୍ଯ୍ୟାତା ଓ ଅସମୃଦ୍ଧଗ୍ରସ୍ତ— ଏଭଳି ସାମାଜିକ କଳଙ୍କର ବିନୁଣି ଯୁବସମାଜର



ଦାୟିତ୍ୱ । ଶିକ୍ଷିତ ଓ ସଚେତନ ସୁବିଧାମାଳ ସୌଭାଗ୍ୟ-କଳକ ବିଭୁତ୍ୱରେ ଗତୁ ଆନ୍ଦୋଳନ କରିବା ଉଚିତ ।

ସମାଜରେ କେତେକ ଲୋକ ଯେଉଁ ଅସାମାଜିକ, ଅସୁଚିକର କାର୍ଯ୍ୟ ଓ ହିଂସାକାଣ୍ଡମାନ ଘଟାଇ ଲୋକକୁ ଉନ୍ନତ ଓ ଆଚକିତ କରାଇଛନ୍ତି, ଏହାର ପ୍ରତିରୋଧ ସୁବିଧାମାଳ ଦ୍ୱାରା ହିଁ ସମ୍ଭବ । ନିଶ୍ଚିତ ଓ ଅଶ୍ୱାକ ଲେଖା ଛବି, ଚଳଚ୍ଚିତ୍ର, ଅଶ୍ୱାକ ଓ ଅସୁଚିକର ସଙ୍ଗୀତ, ଚଳଚ୍ଚିତ୍ର ନୃତ୍ୟ ଇତ୍ୟାଦିର ପ୍ରସାର, ପ୍ରସ୍ତୁତ ଓ ପ୍ରଦର୍ଶନ ବିଭୁତ୍ୱରେ ଦୃଢ଼ ସ୍ୱର ଉତ୍ତୋଳିତ ହେବା ଉଚିତ । ତା' ହେଲେ ସୁସ୍ଥ ଓ ସୁସ୍ଥ ସମାଜ ସମ୍ଭବ ହେବ ।

**ଗ୍ରାମ ଉନ୍ନୟନ**

ଗାଁ ଗହଳରେ ଭଲ କୁଅଟିଏ କି ଭଲ ପୋଖରୀଟିଏ ନାହିଁ, ପାଣିକଳ ନାହିଁ କିମ୍ବା ରାସ୍ତାଘାଟ ସୁବିଧା ନାହିଁ, ଅଥବା ଆସିବା ନାହିଁ । କାଦୁଅ ଗୋହରିଗାରେ କିମ୍ବା ବିଲ ହିଡ଼ରେ ଏ ଗାଁର ଲୋକ ସେ ଗାଁକୁ ଯାଆନ୍ତି । ପାଣି ମାଠିଆ ଧରି ଝିଅବୋହୂ ମାଲିକିଏ ବାଟ ଚାଲନ୍ତି । ଏଭଳି ଅଞ୍ଚଳରେ କୁଅଟିଏ, ପୋଖରୀଟିଏ ଖୋଳିବା, ଦଳ କାଢ଼ିବା, ବନ୍ଧ ବାନ୍ଧିବା କିମ୍ବା ରାସ୍ତାଟିଏ ତିଆରି କରିଦେବା କିମ୍ବା ଗାଁ ଦାଣ୍ଡ ସଫା କରିବା କ'ଣ ସୁବିଧାମାଳର କାର୍ଯ୍ୟ ନୁହେଁ ?

ଗାନ୍ଧିଜୀ ଯେତେବେଳେ ଗାଁ ଗହଳରେ ଗଠନମୂଳକ କାମ ପାଇଁ ଆହ୍ୱାନ ଦେଲେ, ଅନେକ ସୁବଳ ବାହାରି ପଡ଼ିଲେ । କିନ୍ତୁ କିଛିଦିନ ପରେ ସେଇ ସୁବଳମାନେ ଗାନ୍ଧିଜୀଙ୍କ ପାଖରେ ଅଭିଯୋଗ କଲେ ଯେ, ଲୋକେ ସେମାନଙ୍କ କଥା ଶୁଣୁ ନାହାନ୍ତି । ଗାନ୍ଧିଜୀ କହିଥିଲେ— ଲୋକେ ଶୁଣନ୍ତୁ ବା ନ ଶୁଣନ୍ତୁ, ତୁମେମାନେ ପ୍ରତିଦିନ ସକାଳୁ ଲୋକଙ୍କ ଦାଣ୍ଡ ଅଗଣା ସଫା କର । ସୁବଳମାନେ ସେହି କାମ କିଛିଦିନ କରିବା ପରେ ଲୋକେ ବୁଝିଲେ ଓ ତାପରେ ସେହି ସୁବଳମାନଙ୍କ କଥା ଶୁଣିଲେ । କାର୍ଯ୍ୟଟି ନିଶ୍ଚୟାର୍ଥପର ଭାବରେ ସମୂହ ସ୍ୱାର୍ଥ ଦୃଷ୍ଟିରୁ ହେବାରୁ ଫଳ ଭଲ ହେଲା ।

ଏବେ ବିଭିନ୍ନ କଲେଜ ଓ ବିଶ୍ୱବିଦ୍ୟାଳୟର ଛାତ୍ରଛାତ୍ରୀମାନେ ଜାତୀୟ ସେବା ସଂସ୍ଥା ଆନୁକୁଲ୍ୟରେ ଗାଁ ଗହଳରେ ବା ସହର ଉପକଣ୍ଠରେ ଯେଉଁସବୁ ସେବା କାର୍ଯ୍ୟ ଓ ସାଧାରଣ କାର୍ଯ୍ୟ କରୁଛନ୍ତି, ତାହା ନିଶ୍ଚିତ ଭାବରେ ଉତ୍ତେଜନାୟ ଓ ପ୍ରଶଂସନୀୟ ହୋଇପାରେ । ଏଥିପାଇଁ ସେମାନେ କିଛି ଅର୍ଥ ପାଉଛନ୍ତି, କିନ୍ତୁ ସେହି ଅର୍ଥ ତୁଳନାରେ ସେମାନଙ୍କର କାମ ନିଶ୍ଚିତ ଭାବରେ ଅଧିକ ମୂଲ୍ୟବାନ ଓ ବହୁଜନ ହିତାୟ । ଏ.ଏ.ସି. ସାଉଟ, ଗାଉଡ଼ ଇତ୍ୟାଦି ବିଭିନ୍ନ ସ୍ୱେଚ୍ଛାସେବୀ ଅନୁଷ୍ଠାନରେ ଅତ୍ୟୁତ୍ତ ହୋଇ ଛାତ୍ରଛାତ୍ରୀମାନେ ସେବାରେ ବୁଜା ହେଉଛନ୍ତି ।

**ଆର୍ଗକନର ସେବାରେ**

ବ୍ୟାଧି, ବନ୍ୟା, ମରୁଡ଼ି, ଘରପୋଡ଼ି ଇତ୍ୟାଦି ବିପର୍ଯ୍ୟୟ ବେଳେ ଲୋକଙ୍କ ସେବା, ରୋଗୀ ଓ ଅସହାୟର ସେବାକୁ ସୁବିଧାମାଳ ଆଗ୍ରହର ସହିତ ଆଦରିଥାନ୍ତି ଓ ଏପରି ହେବା ଉଚିତ ମଧ୍ୟ ।

ଗୁଣ୍ଡର ଅଧିକ ଅମଳ ହେଉ ନାହିଁ, ପାଣିର ସୁବିଧା ନାହିଁ, ଫସଲ ପୋକ ଖାଇ ନଷ୍ଟ ହେଉଛି, ଗୁଣ୍ଡା ଭଲ ବିହନ, ସାର ଓ ରଣ ଯଥା ସମୟରେ ପାଇ ନାହିଁ କିମ୍ବା ଉତ୍ପାଦିତ ପଦାର୍ଥର ଉପଯୁକ୍ତ ବିକ୍ରି ଓ ସଂରକ୍ଷଣ ବ୍ୟବସ୍ଥା ନ ଥିବାରୁ ଅତ୍ୟନ୍ତ ସ୍ୱଳ୍ପ ମୂଲ୍ୟରେ ବିକିବାକୁ ଗୁଣ୍ଡା ବ୍ୟୟ ହେଉଛି ବା ବିକ୍ରି ନ ହୋଇ ଜିନିଷ ନଷ୍ଟ ମଧ୍ୟ ହୋଇ ଯାଉଛି । ଫଳରେ ଗୁଣ୍ଡା କ୍ଷତିଗ୍ରସ୍ତ ହେଉଛି । ଠିକ ଶିଳ୍ପ କ୍ଷେତ୍ରରେ କଣେ ଉଦ୍ୟୋଗୀ ଏଭଳି ବହୁ ଅସୁବିଧାର ସମ୍ମୁଖୀନ ହୋଇ ରଣଗ୍ରସ୍ତ ହେଉଛି । ଏସବୁ ଦେଖି, ବୁଝି ପ୍ରତିକାର ପାଇଁ ସୁବିଧାମାଳ ପଦକ୍ଷେପ ନେଇ ପାରିଲେ,

ଉଦ୍ଧାରଣ ବୁଝି ପାଆନ୍ତା । ଫଳ ରେଡ଼ିଏ କିମ୍ବା ଅନ୍ୟ ପଦ୍ଧତିଏ କରାଇବାରେ ଆନନ୍ଦ ମିଳିବା ସଙ୍ଗେ ସଙ୍ଗେ, ଏହା ଯେ ଆବଶ୍ୟକ ଏବଂ ଉପକାରୀ ଏକଥାକୁ ଭାବି ଭଲ କରାଇବାରେ ସୁବିଧାମାଳ ସହଯୋଗ ହେବା ଉଚିତ । ।

ଦେଶରେ ଚିନି, କିରୀସିନା, ଖାଇବାଦେଲ, ସିମେଣ୍ଟ ଇତ୍ୟାଦି ଯଦି ନ ମିଳିଲା, ଏ ଅଭାବ ଯଦି ମନୁଷ୍ୟକୃତ ଓ ଲାଭଖୋରୀ ମନୋଭାବ ସମ୍ପୂର୍ଣ୍ଣ ହେଲା କିଛି ଲୋକ ସୁବିଧା ପାଇଲେ ଓ ଅନ୍ୟମାନେ ବଂଚିତ ହେଲେ କିମ୍ବା ଦରଦାମ ଅକାରଣ ବୁଝି ପାଇଲା ଓ କଳାକାର ଗୁଲିକା, ଅନ୍ୟାୟ ଅନାଦି କରି ଓ ସରୁର ଧନ ଠୁଳ କରି କିଛି ଲୋକ ଯଦି ଶୋଷଣ କଲେ କିମ୍ବା କେଉଁ ଚାତୁରଖାନାରେ ଉପଯୁକ୍ତ ବିକିଆ ନ ମିଳିଲା, ତାହା ନ ଦେଲେ ଖଟିଆ ଓ ଔଷଧ ପାଇବାରୁ ଗୋଟା ବଂଚିତ ହେଲେ ତେବେ ତା'ର ପ୍ରତିରୋଧ ପାଇଁ ସୁବିଧାମାଳ ତତ୍ପର ହେବା ଦରକାର ।

କେତେକ ଅସାମାଜିକ ଲୋକ ଯଦି ଗଣଗୋଳ, ଗୁଣ୍ଡାମା, ନାନା ନିର୍ଯ୍ୟାତନା ଓ ଧର୍ଷଣ, ସାଂପ୍ରଦାୟିକ ସଂଘର୍ଷ, ଲୁଟପାଟ, ପୋଡ଼ାକଳା, ହତ୍ୟାକାଣ୍ଡ ଇତ୍ୟାଦି ଘଟାଇ ଲୋକକୁ ଭୀତଭ୍ରମ କରାନ୍ତି ଓ ଦେଶରେ ଅକାରଣ ଅରାଜକତା ପୃଷ୍ଠି କରିବାକୁ ଗୁଣ୍ଡାଟି ଏବଂ ଯେଥିରୁ ବ୍ୟତିରାତ ଫାଇଦା ଉଠାଇବା ସେମାନଙ୍କ ମତେଲବ ହୁଏ, ତେବେ ଏ ଦିଗରେ ସଚେତନ ସୁବିଧାମାଳର ଦାୟିତ୍ୱ ଅଧିକ । ସେମାନେ ଏହାର ଦୃଢ଼ ପ୍ରତିରୋଧ କରିବା ଆବଶ୍ୟକ ।

**ଜନ ବିସ୍ଫୋରଣ**

ଦେଶରେ ଜନସଂଖ୍ୟା ବଢ଼ି ଚାଲିଛି ଏବଂ ଏହା ଖାଦ୍ୟ, ବସ ଓ ଅନ୍ୟାନ୍ୟ ସୁବିଧା ସୁଯୋଗକୁ ସଂକ୍ରାନ୍ତିତ କରିଦାର କାରଣ ହେଉଛି । ଏହି 'ଜନ ବିସ୍ଫୋରଣ' କୁ ରୋକିବାରେ ସୁବିଧାମାଳର ବୁଦ୍ଧିଦୃଷ୍ଟି ଲୁମ୍ପିକା ରହିଛି ।

ଗାଆ ବା ପୋଲ କାମ ହେଉ, କିମ୍ବା କୌଣସି ଉନ୍ନୟନ ଯୋଜନା ହେଉ, ତାହା ସାଧାରଣ କାମ ଏବଂ ଲୋକଙ୍କ ଉପକାର ପାଇଁ ନିଶ୍ଚିତ ଭାବରେ ଉଦ୍ଦିଷ୍ଟ ଓ ଅଭିପ୍ରେତ । ଯେଉଁମାନେ ଠକି, ଭଣ୍ଡି, ନାନା ଫର୍ଦ୍ଦି ଫିକର କରି ସେହି ଅର୍ଥକୁ ଗୋଷ୍ଠରପାତ କରୁଛନ୍ତି, ଅଥଚ କାମରେ ଖୁଲାସା କରୁଛନ୍ତି, ସେମାନଙ୍କୁ କରାଯିବା ମଧ୍ୟ ସୁବିଧାମାଳର ଦାୟିତ୍ୱ । ତା' ହେଲେ ଦେଶରେ ଖର୍ଚ୍ଚ ହେଉଥିବା ଅର୍ଥରେ ଅନେକ କିଛି ଉନ୍ନୟନମୂଳକ କାର୍ଯ୍ୟ ହୋଇ ପାରିବ ।

ଦେଶରେ ଏବେ ମଧ୍ୟ ଶତକଡ଼ା ପ୍ରାୟ ୬୦ ଭାଗ ଲୋକ ନିରକ୍ଷର ଓ ଅଶିକ୍ଷିତ ଏବଂ ଶିଳ୍ପ କାର୍ମିଗରୀ, କ୍ଷେତ ଖମାର ଓ ଖଣିଖାଦାନ, ଦ୍ରାବ୍ୟ-ବିଧାନ କ୍ଷେତ୍ରରେ ମଧ୍ୟ ଆବଶ୍ୟକୀୟ ଦୈନିକ ଶିକ୍ଷାକୁ ବହୁଲୋକ ବହୁତ । ସେମାନଙ୍କୁ ସେହି ସେହି କ୍ଷେତ୍ରରେ ଓ ସାଧାରଣ ଶିକ୍ଷା କ୍ଷେତ୍ରରେ ଶିକ୍ଷିତ କରାଇବାକୁ ହେବ । ଏ ଦିଗରେ ସୁବିଧାମାଳକୁ ଅଧିକ ଉଦ୍ଦିଷ୍ଟ ପଡ଼ିବ ।

ଆମ ଦେଶରେ ଗଣତନ୍ତ୍ର ଶାସନ ପ୍ରଚଳିତ । ଏହା ଲୋକଙ୍କ ଶାସନ । ଲୋକେ ଶାସନ, ସଂବିଧାନ ଓ ନିର୍ବାଚନ ଇତ୍ୟାଦିରେ ସ୍ୱତନ୍ତ୍ର ଭାବରେ ଭାଗଦାର ହେବାକୁ ହେଲେ, ଏସବୁ ବିଷୟରେ ଉଲ୍ଲଭାବରେ ଜାଣିବା ଦରକାର । ଏବେକି ଲୋକେ କହନ୍ତି— ଲୋଟ ହେଉଛି, ହେଉ, ଆମର ସେଥିରେ କ'ଣ ଅଛି ? ଆମର ଭଣ୍ଡା ହେଲେ ଲୋଟ ଦେବୁ ନହେଲେ ନାହିଁ, ସୁତରାଂ ଏକ ଗଣତନ୍ତ୍ର ଶାସନରେ ନିର୍ବାଚନର ଆବଶ୍ୟକତା ଓ ଭୋଟଦାନର ମୂଲ୍ୟ ସାଧାରଣ ଲୋକଙ୍କୁ ବିଶେଷଭାବରେ ତୁଝାଇବା ଦରକାର । ନିର୍ବାଚନ ତଥା ମତଦାନ ଅବାଧ ଓ ମୁକ୍ତ ହେବା ଉଚିତ । ସୁବିଧାମାଳ ହିଁ ଏ ଗଣତନ୍ତ୍ର କାର୍ଯ୍ୟ ସଫାର୍ଥକାରେ ବୁଝାଇ ପାରିବ ।



**ମାତୃଭୃତ୍ସିର ସୁରକ୍ଷା**

ଦେଶ ଯଦି ବହିଷ୍ଟ ଶତ୍ରୁ ଦ୍ଵାରା ଆକ୍ରାନ୍ତ କିମ୍ବା କୌଣସି କାରଣରୁ ବିପଦାଘାତ ହୁଏ ଏବଂ ଦେଶର ଏକାଧିକ ଅଂଶର ଯଦି ଆତ୍ମାତ୍ୟାଗ ହୁଏ, ଦେଶକୁ ବିଚ୍ଛିନ୍ନ, ବିଚାଳନ କରିବାର ଚକ୍ରାନ୍ତ ସୃଷ୍ଟି, ତେବେ ତାହାକୁ ରକ୍ଷା କରିବା, ଅସୁର୍ୟ ରକ୍ଷଣା ସମ୍ଭବ କିମ୍ବା ଶାସନ ପଦ୍ଧତିରେ ଯେତିକି ସମ୍ଭବ ନୁହେଁ, ତା' ଠାରୁ ଅଧିକ ସମ୍ଭବ ହେବ ସୁରକ୍ଷାପାତ୍ରର ଏକାଧିକ ଶକ୍ତି ଓ ଏକାଧିକ ନିଷ୍ଠା ଓ ଉଦ୍ୟମ ବେଳେ । ଦେଶର ସୁରକ୍ଷା ପାଇଁ, ମାତୃଭୃତ୍ସିର ମର୍ଯ୍ୟାଦା ବୋଧ ରକ୍ଷଣା ପାଇଁ ସୁରକ୍ଷାପାତ୍ର ସୈନ୍ୟବାହିନୀରେ ଯୋଗ ଦେବାକୁ ଆଗେଇ ଆସିବା ଉଚିତ ଏବଂ ଆବଶ୍ୟକ ହେଲେ, ସ୍ଵତନ୍ତ୍ର ସେନାବାହିନୀ ଗଠି ଦେଶପାଇଁ ରହିବା ଦରକାର ।

ଦେଶରେ ତାହା, ସାହିତ୍ୟ, ସଂସ୍କୃତି ଉପରେ ଯେତେବେଳେ କୌଣସି ଆଘାତ ଆସେ, ଜାତୀୟତାବୋଧ ଯେତେବେଳେ ଉଠା ହୋଇଥାଏ, ଦେଶରେ ଯେତେବେଳେ ସବୁକ୍ଷେତ୍ରରେ ସ୍ଵାଶ୍ଵତାର ଦେଖାଦିଏ ଏବଂ ଯେତେବେଳେ ମନେହୁଏ ଦେଶ, ଜାତି ଧ୍ଵଂସମୁଖୀ ବା ଅଧୋଗାମୀ, ସେତିକିବେଳେ ଦେଶକୁ ଉଠାଇବାର ଦାୟିତ୍ଵ ନେବାକୁ ଆଗେଇ ଆସିବା ଉଚିତ ସୁରକ୍ଷାପାତ୍ର । ନୂତନ-ସୁବ-ଉନ୍ନତତମରେ ଦେଶକୁ ଗଢ଼ିବାରେ ଦୃଢ଼ ସଂକଳ୍ପ ସେକାମାନେ ହିଁ ନେଇ ପାରିବେ । ତାହାରେ ଗୌରବ ନ ଥାଏ, ଗଢ଼ିବାରେ ହିଁ ଗୌରବ । ତାହା ପାଇଁ ସମୟ ନାଗେ ନାହିଁ, ମାତ୍ର ଗଢ଼ିବା ପାଇଁ ବହୁ ସମୟର ପ୍ରୟୋଗନ । କାରଣ ଗୋମ ନଗରୀ ଗୋଟାଏ ଦିନରେ ଗଢ଼ା ହୋଇ ନଥିଲା ।

ବାଳକୃଷ୍ଣ ମାର୍ଗ, କଟକ-୧



ମୁଖ୍ୟମନ୍ତ୍ରୀ ଶ୍ରୀ ପଟ୍ଟନାୟକଙ୍କ ଦ୍ଵାରା ଧରଣେଶ୍ଵରୀର ପାଠଶାଳା ଉଦ୍ଘାଟନ



# ପରମାଣୁ ରିଆକ୍ଟର ଆମର ଆତଙ୍କ

ଶ୍ରୀ ସହଦେବ ସାହୁ

କିଛିଦିନ ତଳେ କେନ୍ଦ୍ର ପରଜାତକ ଗୋଟିଏ ପ୍ରତିନିଧି ଦଳ ପୁରୀ ଜିଲ୍ଲାର ସମୁଦ୍ର ଉପକୂଳବର୍ତ୍ତୀ କେତୋଟି ଅଞ୍ଚଳ ଦେଖି ଯାଇଥିଲେ । ସେମାନଙ୍କ ଉଦ୍ଦେଶ୍ୟ ଥିଲା - ପରମାଣୁ ଶକ୍ତି କେନ୍ଦ୍ରଟିଏ ସ୍ଥାପନ କରିବା ପାଇଁ ଉପଯୁକ୍ତ ସ୍ଥାନ ବାଛିବା । ଧନ ଜୀବନ ପ୍ରତି ବିପଦ ସୃଷ୍ଟିହେବ ବୋଲି କେତେକ ଲୋକ ବିରୁଦ୍ଧିମାନ ଦେଇଥିଲେ । ସ୍ଥାନ ନିର୍ବାଚନ ରୂପାନ୍ତ ହୋଇ ନଥିଲେ ହେଁ, ଏ ବିଷୟରେ ବିଶେଷ ଆଲୋଚନା ଆବଶ୍ୟକ । ପରମାଣୁ ବିଦ୍ୟୁତ୍ କେନ୍ଦ୍ର ବିଷୟରେ ଆମମାନଙ୍କର କେତେଗୁଡ଼ିଏ ଭୁଲ ଧାରଣା ଅଛି । ଏଗୁଡ଼ିକ ସମ୍ପର୍କରେ ଆଲୋଚନା କରିବା ପୂର୍ବରୁ ପରମାଣୁ ବିଦ୍ୟୁତ୍ କେନ୍ଦ୍ର କିପରି କାମ କରେ ତାହା ଜାଣିବା ଦରକାର ।

ତାପକ ବିଦ୍ୟୁତ୍ କେନ୍ଦ୍ର ଯେପରି ଲୋଇଲା ବା ଚୈନକୁ ଜାଳେଣି ଭାବରେ ବ୍ୟବହାର କରି କଳକୁ ବାଷ୍ପ କରେ ଓ ସେହି ବାଷ୍ପ ବିଦ୍ୟୁତ୍ ଉତ୍ପାଦନକାରୀ କଳ ବା ଟର୍ବାଇନ୍ ଚଳାଏ, ପରମାଣୁ ବିଦ୍ୟୁତ୍ କେନ୍ଦ୍ର ସେହିପରି ଚେକ୍ସ୍ଟ୍ରିୟ ପଦାର୍ଥକୁ ଜାଳେଣି ରୂପେ ବ୍ୟବହାର କରି ଟର୍ବାଇନ ଚଳାଇବାକୁ ଜଳାୟତାଷ୍ଟ ତିଆରି କରେ । ଚେକ୍ସ୍ଟ୍ରିୟ ପଦାର୍ଥକୁ ଉତ୍ତମ ଯୋଗ୍ୟ କରିବାକୁ ଯେଉଁ କଳ ଲାଗେ, ତାକୁ ହିଁ ରିଆକ୍ଟର ପରମାଣୁ କୁନିଠ କହନ୍ତି । କୁପୁଷ୍ଟରେ ସୁରାନ୍ତିଅମ ଓ ଥୋରିଅମ ଭଳି କେତେକ ପଦାର୍ଥ ଚେକ୍ସ୍ଟ୍ରିୟ । ସୁରାନ୍ତିଅମ ଖଣିରୁ ମିଳେ । ଛତ୍ରପୁରରେ ସମୁଦ୍ରକୂଳର ବାଲୁକାରେ ଓ ଚତୁପ ଅନ୍ୟ ଅଞ୍ଚଳରେ ଥୋରିଅମ୍ ମିଳିଥାଏ ।

ସ୍ତବ୍ଧରେ ଯେଉଁ ସୁରାନ୍ତିଅମ୍ ମିଳେ, ତହିଁରେ ହଜାର ଭାଗରେ ମାତ୍ର ୭ ଭାଗ ଚେକ୍ସ୍ଟ୍ରିୟ ପଦାର୍ଥ ଥାଏ । ପ୍ରାକୃତିକ ସୁରାନ୍ତିଅମର ନାମ ସୁ-୨୩୮ ଓ ଚେକ୍ସ୍ଟ୍ରିୟ ସୁରାନ୍ତିଅମର ନାମ ସୁ ୨୩୫ । ଧାତୁର ଅତ୍ୟଧିକ ପରମାଣୁରେ କେତେ ସଂଖ୍ୟକ ପ୍ରୋଟନ ଓ ନିଉଟ୍ରନ ଅଛି, ସେହି ଅନୁସାରେ ଏହି ସଂଖ୍ୟା । ଆପେ ଆପେ କ୍ଷୟ ହୋଇ ବିକିରଣ ଉତ୍ସାହ ସୃଷ୍ଟି କରିଥିବାରୁ, ଏହାକୁ ଚେକ୍ସ୍ଟ୍ରିୟ କୁହାଯାଏ । ଆପେ ଆପେ କ୍ଷୟ ହେଉଥିବା ଜିନିଷକୁ ବିରାଜନକ୍ଷମ ବା ଫିସନେବଲ୍ କୁହାଯାଏ । ଆଇନ୍‌ଷ୍ଟାଇନ୍‌ଙ୍କ ଚକ୍ର ବାଦିଥିଲେ  $E = mc^2$  । କୌଣସି ବସ୍ତୁ କ୍ଷୟ ହେଲେ ଶକ୍ତି ଦେଇଥାଏ । ଏହି ଶକ୍ତି ପରିମାଣ କ୍ଷୟଗ୍ରସ୍ତ ବସ୍ତୁର ଓଜନକୁ ଆଲୋକ ବେଗର ବର୍ଗରେ ଗୁଣିଲେ ସାହା ହେବ ତାହା ସହିତ ସମାନ । ଶକ୍ତି =

ଓଜନ x ଆଲୋକବେଗ x ଆଲୋକ ବେଗ । ଆଲୋକର ବେଗ ପ୍ରତି ସେକେଣ୍ଡକୁ ୧୮୬୨୮୮୨ ମାଇଲ୍ ବା ୩ ଲକ୍ଷ କିଲୋମିଟର । ଏହି କାରଣରୁ ଗୋଟିଏ ଗ୍ରାମ୍ ଓଜନର ସୁ ୨୩୫ ରୁ ଦିନକୁ ହଜାରେ କିଲୋଘାଟ ବିଦୁଳି ମିଳେ । ତାଳଚେର ଅର୍ମାଲ୍ ଶକ୍ତି କେନ୍ଦ୍ରରେ ଏତିକି ବିଦୁଳି ଉତ୍ପାଦନ କରିବା ପାଇଁ ୩୦୦ ଟନ୍ ଲୋଇଲା ଖର୍ଚ୍ଚ ହେବ ।

ଏତେ ବେଶୀ ତାପ କନ୍ଦୁ ହେଉଥିବିରୁ ପାଣିକୁ ବାଷ୍ପ କରିବା ସଙ୍ଗେ ସଙ୍ଗେ ରିଆକ୍ଟରକୁ ଅତ୍ୟା ଉଷ୍ଣତାର ଉପାୟ ଦରକାର । ଅତ୍ୟାକାରୀ ହିପାତରେ ଜଳ ବ୍ୟବହାର ହୁଏ । ଗୋଟିଏ ପ୍ରକାର ରିଆକ୍ଟର ସାଧାରଣ ପାଣି ବା ହାଲୁକା ଜଳ ବ୍ୟବହାର କରେ । ଅନ୍ୟ ଏକ ପ୍ରକାରର ରିଆକ୍ଟର ଚାରାକର ବା ଡିଭାଇଡିଂ ଅମ୍ ବ୍ୟବହାର କରେ । ପ୍ରଥମ ପ୍ରକାରର ରିଆକ୍ଟର ସଂଖ୍ୟା ବେଶୀ । ରିଆକ୍ଟର ତାପ ୨୫୦ ଡିଗ୍ରୀ ସେନ୍ଟିଗ୍ରାଡ୍ରେ ରହିବା କଥା । ଏହି ଉଦ୍ଦେଶ୍ୟରେ ରିଆକ୍ଟର କେନ୍ଦ୍ରୀୟ ଚୁରିପଟେ ଗୁଡ଼ାଏ ନଳରେ ଅବିରତ ଜଳ ସଞ୍ଚାଳନ ହେଉଥାଏ । କେନ୍ଦ୍ରୀୟ ଗାପ ବହି ନେଇ ଜଳ ବାଷ୍ପ ହୁଏ ଓ ଟର୍ବାଇନ ଚଳାଇବାରେ ଲାଗେ । ନୂଆ ପାଣି ଅନ୍ୟତାତେ ପୁଣି ନଳକୁ ଅତ୍ୟା କରେ । ରିଆକ୍ଟର ଅତ୍ୟା ରହିଲେ, ପରମାଣୁରେ ତରମାନ ନିୟୁଟ୍ରନର ବେଗ ଧାର ହୋଇଯାଏ । ପଦାର୍ଥ ବିଦ୍ୟାର ନିୟମ ହେଲା ଯେ, ଯେଉଁ ପଦାର୍ଥ ଯେତେ ଉତ୍ତମ ତା'ର ନିୟୁଟ୍ରନ ତେତେ ଜୋରରେ ଘୁରୁଥାଏ । ନିୟୁଟ୍ରନର ବେଗକୁ ସଂଯତ କରୁଥିବାରୁ ଜଳକୁ ନିୟାମକ ବା ମଡରେଟର କୁହାଯାଏ । ଜଳ ଅତ୍ୟାକାରୀ (କୋଲ୍ଡ-କୋଲ୍ଡ) ଏବଂ ନିୟାମକ ଉଭୟ ରୂପରେ କାମ କରେ ।

ଯଦି କୌଣସି କାରଣରୁ ଉତ୍ତପ୍ତ ଜଳ ବା ଜଳାୟତାଷ୍ଟକୁ ନେଇ ଯାଉଥିବା କୌଣସି ଗୋଟିଏ ନଳ ଅକାମା ହୋଇଯାଏ; ଅର୍ଥାତ୍ ବାଷ୍ପ ପ୍ରବାହ ହେବାରେ ବାଧା ଉତ୍ପନ୍ନ, ତେବେ ରିଆକ୍ଟର ଭିତରର ଉତ୍ତାପ ନିୟନ୍ତ୍ରଣ କରିହୁଏ ନାହିଁ । କେତେକ ରିଆକ୍ଟରରେ ଏହି ଆଶଙ୍କା ଦୂର କରିବା ପାଇଁ ବିକଳ ନଳମାନଙ୍କର ବ୍ୟବହାର ହୋଇଥାଏ । ଯଦି ସେଗୁଡ଼ିକ ବି ଅକାମା ହୋଇପଡେ, ବିଭାଜନ ହେଉଥିବା ଚେକ୍ସ୍ଟ୍ରିୟ ବସ୍ତୁରୁ ଜାତ ଉତ୍ତାପ ବାହାରକୁ ଯାଇ ନପାରି କଳନକୁ ତରଳାଇ ଦେଇପାରେ । ସାଧାରଣତଃ ପାରମାଣବିକ କ୍ଷୟ ପ୍ରକ୍ରିୟାର ବେଗ କମାଇବା ପାଇଁ ରିଆକ୍ଟରରେ ବୋରନ୍ ବା ଗ୍ରାଫାଇଟ୍ ବା କାଡମିଅମ୍ ଛତ୍ର ବିଆ ଯାଇଥାଏ । ଏହି ଛତ୍ରଗୁଡ଼ିକ ନିଉଟ୍ରନକୁ ଶୋଷି ନିଅନ୍ତି । ଛତ୍ର



ସେତେ ବିଚାରକୁ ପଶିବ, ସୁକ୍ଷ୍ମା ଚେତେ ଧାର ହେବ; କାରଣ ଛତୁଟି ଚେତେ ବେଶ ପରିମାଣର ନିରତ୍ତନ ଧରି ରଖୁ । ମୁକ୍ତି ନିରତ୍ତନ ହିଁ ବହୁଳ ସୁକ୍ଷ୍ମାକାଳି କାମକରି ଅନ୍ୟ ନିରତ୍ତନମାନଙ୍କୁ ଆନନ୍ଦରେ କରାଏ ଏବଂ ଆନନ୍ଦର ନିରତ୍ତନକୁଟିକ ସୁକ୍ଷ୍ମ ଭଳି ଧକ୍କା ଦେଇ ଆହୁରି ଅନେକ ନିରତ୍ତନ ଖସାଇ ଦିଅନ୍ତି । ଯଦି ଅତି ଗରମ ହୋଇ ଚନ୍ଦନ ଓ ଛତୁ ସବୁ ଛତୁଟି ଗଲା, ସେ ପ୍ରକାର ବିପଦରୁ ରକ୍ଷା ପାଇବା ପାଇଁ ଗିଆକୁଟିକୁ ଗୋଟିଏ ମୋଟା ପାତଳ ଦିଗରେ ରଖାଯାଇଥାଏ । ପ୍ରାୟଗତୀ ସ୍ୱଚ୍ଛ ବେଶା ଉଚ୍ଚତ ସମାଜି ନେବା ସେନାରେ ସ୍ୱଚ୍ଛତା ଚିଆରି ହୋଇଥାଏ । ଗିଆକୁଟିକୁ ଚଳୁଥିବା ସ୍ୱଚ୍ଛ ଉଚ୍ଚତକୁ ଏହି ପ୍ରାୟଗତୀ ସମାଜି ନେଇଥାଏ । କାଳେ ଏହି ପ୍ରାୟଗତୀ ହିଁ ସମାଜି ନ ପାରେ, ସେଥିପାଇଁ ସମୁଦାୟ ପରମାଣୁ କେତୁଟି ଗୋଟିଏ ଦୁର୍ଗନ୍ଧକି ଗମୁଚାକାର ଘର ଭିତରେ ରଖାଯାଇଥାଏ । ଗମୁଚଟି ଏତେ ଶକ୍ତ ଯେ ଗୋଟିଏ କେତୁଟିମାନ ପୁରା ଦେଶରେ ଆସି ଏଥିରେ ଧକ୍କା ଖାଇଲେ ମଧ୍ୟ ଗମୁଚଟି ଭାଙ୍ଗିବ ନାହିଁ । କୋଣସି କାରଣରୁ ଚେତୁସ୍ତ୍ର ବିକିରଣକୁ ଗିଆକୁଟିରୁ ନିର୍ଗତ ହେଲେ, ଗମୁଚ ଘଟେ ଚେତୁସ୍ତ୍ର ବିକିରଣକୁ ଅଟକାଇ ପାରିବ ।

ପରମାଣୁ ଶକ୍ତି କେତ୍ର ଦିଗରେ ଶୁଣାଯାଉଥିବା ସବୁ ମତକୁ ସଂକ୍ଷେପରେ ଆଠକାଳ କରାଯାଇପାରେ । (୧) ପରମାଣୁ ଗିଆକୁଟି ସବୁବେଳେ ଛିଟି ଠା ଛିଟି ଚେତୁସ୍ତ୍ର ବିକିରଣ ଛାଡ଼େ, ଏହା ବିପଦର କାରଣ । (୨) ଗିଆକୁଟି ଅତି ଗରମ ହୋଇ ଚେତୁସ୍ତ୍ରର ଅବସ୍ଥାକୁ ଆସିଗଲେ ସବୁ ଚେତୁସ୍ତ୍ର ସଦର୍ପ ବନ୍ଦାଇବାକୁ ଆସିଯିବ ଓ ଚେତୁସ୍ତ୍ରକୁ ବିପଦ କରିବ । (୩) ସ୍ୱଚ୍ଛତାକାରୀ (ବୁଦ୍ଧ) ଗିଆକୁଟି ଗରମ ଧୂଆଁକାରୀ ପୁରୋନିଅମ ତିଆରି କରେ । (୪) ଛତୁ ସାମିଥିବା ଆକାଶିକ ଇନ୍ଦ୍ରିୟ ଯୋଗାଡ଼ିବା ବା ସାଜିବା ଗୋଟିଏ ବଡ଼ ସମସ୍ୟା । (୫) ଗୋଟି ଦୁର୍ଗନ୍ଧ (ସର୍ମାଳ ପଲ୍ଲୀକା) ଗୋଟିଏ ବଡ଼ ବିପଦ, ଗରମ ପାଣି କବଚର ପ୍ରାଣୀକ ପ୍ରତି ବିପଦ ହୁଏ । (୬) ପରାସରାଦା ବା ରାଜସ୍ୱାସନାରେ ପୁରୋନିଅମ ସ୍ୱେଚ୍ଛିକାରି ବୋମା ତିଆରି କରି ପାରିବେ । (୭) ପରମାଣୁ ଶକ୍ତି କେତ୍ର ବଦିରେ ବେଶା ବେଶା ଦେଶ ପରମାଣୁ ବୋମା ତିଆରି କୋଷର ହାସଲ କରିବେ । (୮) ଅବସ୍ଥାକୁ ଚିତ୍ରାକର ଗ୍ୟାସ୍ତ୍ରର ପ୍ରତିପତ୍ତନକୁ କୁପାପାଏ । (୯) ଅନ୍ୟ ଉପାୟରେ ଶକ୍ତି ଉତ୍ପାଦନପାଇଁ ପରମାଣୁ ଗିଆକୁଟି ଦ୍ୱାରା ଶକ୍ତି ଉତ୍ପାଦନ ବେଶା ନିର୍ମୂଳ ସୋଷ୍ୟ ନୁହେଁ, ବରଂ ବେଶା ବ୍ୟୟ ବହୁଳ ।

ବିକିରଣ ହେଉଛି କେତେକ ବସ୍ତୁର ଧର୍ମ ଏବଂ ମଣିଷ ଏହି ବସ୍ତୁମାନଙ୍କ ଭିତରେ ବସୁ ରହିଛି । ଚେତୁସ୍ତ୍ର-ବିକିରଣ ମାପର ଏକକ ହେଉଛି 'ରୋଣ୍ଟ' (Roentgen), ଏହା ଏକ୍ସ-ରେ-ର ଆବିଷ୍କାରକ ରବର୍ଟରୋଲ୍ଡ ଡାଲ୍ଟୋନଙ୍କ ଦ୍ୱାରା ଉଦ୍ଧୃତ । ମଣିଷ ଉପରେ ବିକିରଣ ମାପିବା ପାଇଁ ଦେଇ ଏକ ବ୍ୟବହାର ହୁଏ ଚାଉଳ କାମ 'ହେମ' (Hem. Roentgen camera) ବା ଚନ୍ଦନ-ସମ-ମଣିଷ (ସଂକ୍ଷେପରେ ଉଚ୍ଚତ କୁହାଯାଇ ପାରେ) । ଏହାର ସଂକଳ ଉପରେ ଉପରେ millimeter ମିଲିମିଟର ବା ସଂକ୍ଷେପରେ ଏମ୍ମିଲିମିଟର ହୁଏ । ବିକିରଣରୁ ରକ୍ଷା ପାଇବା ପାଇଁ ଗୋଟିଏ ନିୟମାତ୍ମକ (Anti-Roentgen) ଚର୍ଚ୍ଚିତ ବିକିରଣ ସାଧାରଣ ମଣିଷଟିଏ ସେତେ ବିକିରଣ ସହି ପାରିବ ନାହିଁ ଯଦି ସମ ୫୦୦ ରୋମ୍ ରଖିବ । ଏକ ଶୁଦ୍ଧ ଚନ୍ଦନ ସମ୍ପର୍କରେ ବର୍ଷକୁ ୧୫୦୦ ରୋମ୍ ବିକିରଣପାଇଁ ମଧ୍ୟ ସୁସ୍ଥ ହୁଏ ।

ଉପରୋକ୍ତ ଚେତୁସ୍ତ୍ର ଚର୍ଚ୍ଚିତରୁ ଆଗମ କରି କୁପୁଷ୍ପର ପୁରୋନିଅମ ଉପରେ ବିକିରଣ ଉପାୟରେ ବିକିରଣ ଆସିଥାଏ । କେଉଁକୋଳ

କେଉଁକୋଳ ଚର୍ଚ୍ଚିତ ବା କାମ କରୁଛି, ତା' ଉପରେ ବିକିରଣ ପରିମାଣ ନିର୍ଗତ କରେ । ପ୍ରାୟଗତୀ କୋଳାପଥରରୁ ମଧ୍ୟ ଚେତୁସ୍ତ୍ର ବିକିରଣ ବାହାରେ । ଛତୁ ଚିଆରିରେ ଲାଗୁଥିବା ଏହି ଗୋଟିକୁ ବର୍ଷକୁ ପ୍ରାୟ ୧୦ ମିଲିଗ୍ରାମ କାମ କରୁଥିବା ଲୋକ ଓ ଚନ୍ଦନ କରୁଥିବା ମାଲିକକୁ ମଧ୍ୟ ମିଳେ । ଚାଉଳଖାନା ଯାଇ ଥରେ ଏକ୍ସ-ରେ କଲେ ୫୦ ରୋମ୍ ବିକିରଣ ଦେହରେ ପଡ଼େ । ହିସାବ କରନ୍ତୁ ବର୍ଷରେ କେତେଥର ଏକ୍ସ-ରେ କରିଛନ୍ତି । ମହାଶୂନ୍ୟରୁ ବର୍ଷକୁ ୪ ଏମ୍ମିଲିମିଟର ଓ ଗଜାନ ଚେତୁସ୍ତ୍ରରୁ ବର୍ଷକୁ ୧ ଏମ୍ମିଲିମିଟର ମିଳିଥାଏ । ସୁଚ୍ଛତା ଆମେରିକାରେ ଏଭଳି ହିସାବ କରାଯାଇ କରାଯାଇଛି ଯେ ସାଧାରଣ ମଣିଷ ବର୍ଷକୁ ୨୫୦ ଏମ୍ମିଲିମିଟର ବିକିରଣ ପାଇଥାଏ । କେବଳ ପରମାଣୁ ଗିଆକୁଟିମାନଙ୍କରୁ ଯେଉଁ ବିକିରଣ ବ୍ୟାପିଥାଏ, ତାହା ଏକ ଏମ୍ମିଲିମିଟର ହଜାର ଭାଗରୁ ମା ଭାଗ । ଅର୍ଥାତ୍ ମୋଟରେ କେଣି ଲୋକ ବର୍ଷରେ ୨୫୦,୦୦୦ ଏମ୍ମିଲିମିଟର ପରିମାଣ ବିକିରଣ ପାଏ । ଏହାର ଅର୍ଥ ପରମାଣୁ ଗିଆକୁଟିକୁ ସଫଳରେ କୋଗଳେ ତାହାଦ୍ୱାରା ଲାଗୁଥିବା ବିକିରଣ ପରିମାଣ ନଗଣ୍ୟ ଥାଏ । ଉଦାହରଣ ସ୍ୱରୂପ, ପୁରୋନିଅମ କରାଯାଇ ଭଳି ବିକିରଣ ଗୁଡ଼ ଅଞ୍ଚଳରେ କର୍ମଚାରୀ ଗୋରୁ ପ୍ରଭାବ କମ୍ । ଏହାର ଅର୍ଥ ନୁହେଁ ଯେ ଆମେ ବିକିରଣ ଜନିତ ବିପଦ ସୁଚି ଖାତିର କରିବା ନାହିଁ ।

ଉଚ୍ଚତାସରେ ଗିଆକୁଟି ଚଳାକରଣର ଏକମାତ୍ର ଦୁର୍ଗନ୍ଧକା ବର୍ଷାବିଳ (୧୯୮୭ ଅପ୍ରେଲ ୨୮ ତାରିଖ) । ତହିଁରେ ସହସ୍ରାଧିକ ଲୋକ ମୃତ ବା ବିକଳାଙ୍ଗ ହୋଇଥିବାର ଆଶଙ୍କା । ହାତୁଶବ ବା ବୋଲ୍‌ମାଗୋ ପୁନଃରୋପଣ କରି ଲୋକକୁ ପୁସ୍ତ କରିବା ପରୀକ୍ଷା ପ୍ରାୟ ବିପଦ ହେଉଛି ଖୋଲି ଖବର ମିଳେ । ପ୍ରି ମାଇଲ୍ ଆଇଲାଣ୍ଡ ଗିଆକୁଟି ଖୁବ୍ ବେଶା ଭାଟି ଯିବା ପୂର୍ବରୁ ୧୯୭୯ ମାର୍ଚ୍ଚ ୨୧ ତାରିଖରେ ତାକୁ ବନ୍ଦ କରି ଦିଆଯାଇଥିଲା । ଏଭଳି ଦୁର୍ଗନ୍ଧକା ସମାବନା ଦେତେ, କିମ୍ ବିଦ୍ୟୁତ୍ କେତ୍ରର କଳରାଣର ବନ୍ଦ ଭାଙ୍ଗିବା ସମାବନା ତା' ଠାରୁ ବେଶା । ୧୯୭୯ରେ ଇଟାଲୀର ଚାଉଳର ବନ୍ଦ ଭାଙ୍ଗି ୨୦୦୦ ଲୋକ ମରିଥିଲେ । ଆମେରିକାରେ ଏପରି ଦୁଇଟି ଦୁର୍ଗନ୍ଧକା ଘଟଣା । ଆମ ଦେଶରେ ମର୍ଚ୍ଚି (ଗୁରୁଭାଟ) ବନ୍ଦ ଭାଙ୍ଗି ବହୁତ ଲୋକ ମରିଥିଲେ ଓ ବହୁ ସମ୍ପତ୍ତି ନଷ୍ଟ ହୋଇଥିଲା । ହଜାରକ୍ରମ ବନ୍ଦରେ ଫାଟ ପଡ଼ିଛି ବୋଲି ଅର୍ଥେ ବୁଝୁ । ଏସବୁ ବିପଦ ସମାବନା ସତ୍ତ୍ୱେ ନୂଆ ଜଳ ବିଦ୍ୟୁତ୍ ଯୋଗନା ବନ୍ଦ ହେଉଛି କି ? ଚେତେ ପରମାଣୁ ଶକ୍ତି ଉତ୍ପାଦନ ଯୋଗନା ବନ୍ଦ ହେବ କାହିଁକି ? ପରମାଣୁ ଶକ୍ତି କେତ୍ର ସୁଚ୍ଛିକାରେ ସୁରକ୍ଷା ବ୍ୟବସ୍ଥା ବେଶା ଦୃଢ଼ ଏବଂ ଆମ ଦେଶରେ ସାଧାରଣ ପାଣି ବଦଳରେ ଚାଉଳକୁ ବ୍ୟବହାର କରାଯାଇଥିବାରୁ ଏପରି ଦୁର୍ଗନ୍ଧକା ପ୍ରାୟ ହେବ ନାହିଁ ।

ପରମାଣୁ ଉତ୍ପାଦନ ପାର୍ଶ୍ୱରୁ ଦୁରାସ୍ଥଳୀର ଅଳିଆ ବାହାରେ । ଗୋଟିଏ ସୁରାମିଅମଠାରୁ ହାଲୁକା ଓ ବେଶା ଚେତୁସ୍ତ୍ର । ଅନ୍ୟଟି ଓକନଦାର ଓ ଧାରେ ଧାରେ ବହୁଦିନ ଧରି ବିକିରଣ କରେ । ଦୁର୍ଗନ୍ଧ ବିକିରଣର ପୁରୋନିଅମ ଯାଏ । ଏହା ବଡ଼ ବିଷାକ ବା ଟକ୍ସିକ୍ । କିନ୍ତୁ ଏହାକୁ ବେଶା ବିଷାକ ତିନିଟି ଆମେ ଦୈନନ୍ଦିନ ବ୍ୟବହାର କରୁ । ପୁଅଟିରେ ସେତେ ହାତୁଡ଼ୋକେଲ୍ ସିଆନାଇଡ୍ ଚିଆରି ହେଉଛି, ସେଗୁଡ଼ିକୁ ବିକିରଣ ଦେଲେ ଯଦି ଲୋକେ ନିଶ୍ଚାସରେ ନିଅନ୍ତି, ତେବେ ୨୦୦ କୋଟି ଲୋକ ନଷ୍ଟ ହୋଇଯିବେ । ଏହା ବର୍ତ୍ତମାନ ବିଶ୍ୱଜନ ସଂଖ୍ୟାଠାରୁ ବେଶା । ପୁଅଟିରେ ବାର୍ଷିକ ସେତେ ଆମୋନିଆ ହୁଏ, ତହିଁରେ ୮୦୦ କୋଟି ଲୋକ ଶ୍ୱାସରୁହ ହୋଇ ମରିଯିବେ । ସେହିଭଳି ବାର୍ଷିକ ଉତ୍ପାଦନ ଫାକ୍ସିକ୍ରେ ୨୮୦୦ କୋଟି ଓ ସାଧା ହୋରିନ୍ ଚାଷ ଦ୍ୱାରା ୪୦୦୦ କୋଟି ଲୋକ ପ୍ରାଣ ହରାଇବେ । ପୁରୋନିଅମଠାରୁ ୫୦ ରୁଣ ବେଶା ବିଷାକ ଆର୍ଦ୍ୟାବିକ ଦୁରାସ୍ଥଳୀରୁ କାଟ ନାଶକ



ଭାବରେ ବ୍ୟବହାର ହେଉଛି । ଅଥଚ କର୍ମର ଗୋପନାତ୍ମା (କୋର୍ପୋରେସନ) ପୁରୋନିଅମର ଆଲ୍‌ଫା କଣିକାକୁ ଗୋଟିଏ କାରକପର୍ଯ୍ୟ ବା ପାଞ୍ଚ ଛଅ ଦେଶିମିଟର ବାୟୁ ବା ଆମ ଚମପୂରା ଅବକାଶ ହେବ । କେବଳ ନାକବାଟେ ବା ଅନ୍ୟ ଉପାୟରେ ଶରୀର ଭିତରକୁ ଗଲେ ହିଁ ବିପଦ ଆସେ । ଏହା ଏତାକରା ପାଇଁ ପରମାଣୁ ଅକ୍ସିଡ଼ାନ୍ତୁରୁ ଲୋଡ଼ି ଲୋଡ଼ି ବର୍ଷ ଧରି କିଏ ପ୍ରକାଶ ନଥିବା ସ୍ଥାନରେ, ଅର୍ଥାତ୍ ଲବଣ ଜାତୀୟ ଶିଳାରେ ଯୋଡ଼ି ଦିଆଯାଏ । ଆମ ଦେଶରେ ଗଙ୍ଗା ନଳ ଭିତରେ ଉଷ୍ଣ ଗୋଟିଏ ପରମାଣୁ ଶୁଖାନ (ନେୟୁକ୍ଲିଅର୍ ଗ୍ରେଡ଼ୟାର୍) କରାଯାଉଛି । ସମ୍ପୂର୍ଣ୍ଣ କୌଣସି ଦେଶରେ ହଜାର ହଜାର ବର୍ଷ ଧରି ପାଉଁଶିକା ଭଳି ଏବେ ପରିମାଣର ପରମାଣୁ ପାଇଁଶା ନାହିଁ । ପରିମାଣ କମ ଥିବାରୁ ଅସାଧ୍ୟ ଉତ୍ପାଦରେ ରଖାଯାଉଛି ।

ପେଟ୍ରୋଲ ବା କୋଇଲା ପୁରା ବାସ୍ତବ ଶୁଦ୍ଧିତ ବିଦ୍ୟୁତ୍ କେନ୍ଦ୍ର ମଧ୍ୟ ତାପକ ଦୂଷଣ କରିଥାଏ । ଏଗୁଡ଼ିକ ଶୀତଳ କରୁଥିବା ଜଳ ନଦୀ ବା ସମୁଦ୍ରରେ ପଡ଼ି ପାଖାପାଖି ଜଳର ତାପ ବଦାଏ, କିନ୍ତୁ ସ୍ତବ ବା ସମୁଦ୍ରକୁ ବ୍ୟାପିଗଲେ ସାଧାରଣ ତାପ ଗୋଟିଏ ବା ଦୁଇ ଡିଗ୍ରୀରୁ ବେଶୀ ବଢ଼େ ନାହିଁ । ଏ କାରଣରୁ କେତେକ ସ୍ତ୍ରୀ ମତାଣି ବା ଦୂରକୁ ଯାଆନ୍ତି, କିନ୍ତୁ କଙ୍କଡ଼ା, ଚିଙ୍ଗୁଟି ଭଳି ଜୀବମାନେ ଗରମ ପାଣି ପାଖରେ ବେଶୀ ଦେଖାଯାନ୍ତି ।

ପରମାଣୁ ଶକ୍ତି କେନ୍ଦ୍ର ତଳାଇବା ପାଇଁ ଏବେ କମ୍ ବିଭାଜନଶୀଳ ସ୍ତ୍ରୀନିଅମ ବ୍ୟବହୃତ ହୁଏ ଯେ ସବୁତକ ସ୍ତ୍ରୀ କଲେ ମଧ୍ୟ ବୋମା ତିଆରି ପାଇଁ ସଫଟାପଳ ଓଜନ ବା ଛିଟିକାଳ ମାତ୍ର ମିଳିବ ନାହିଁ । ଭାଗା କଳପୂରା ଅଣ୍ଡା ହେଉଥିବା କାନାଡ଼ିଆନ ରିଆକ୍ଟରଗୁଡ଼ିକରେ ସ୍ତ୍ରୀନିଅମ ସ୍ତ୍ରୀନିଅମ ବ୍ୟବହାର ହୁଏ । ତାହା ବୋମା ତିଆରିରେ ଲାଗେ ନାହିଁ । ଚେଣ୍ଡୁ ବିଦ୍ୟୁତ୍ ଉତ୍ପାଦନକାରୀ ରିଆକ୍ଟରରୁ ସ୍ତ୍ରୀନିଅମ ବୋମା ତିଆରି

କରିବାର ସମ୍ଭାବନା ନାହିଁ । ବରଂ ଗବେଷଣା ରିଆକ୍ଟରରୁ ବେଶୀ ପୁରୋନିଅମ ମିଳିବ । ଆମ ଦେଶର ପୋଖରୀରୁ ବିଷ୍ଠୋରଣ ପାଇଁ କାନାଡ଼ିଆନ ଗବେଷଣା ରିଆକ୍ଟରରୁ ପୁରୋନିଅମ ନିଆଯାଇଥିଲା । ଏଠାରୁ ମଧ୍ୟ ସ୍ତ୍ରୀ ହେବା ଅସମ୍ଭବ, କାରଣ ସମସ୍ତ ପୋଲିସ ବା ସାମରିକ ପହରାରେ ପୁରୋନିଅମ ନିଆଅଣା କରାଯାଏ ।

କୋଇଲା ଜାଳେଣି କମ ବିପଜ୍ଜନକ ନୁହେଁ । କୋଇଲା ଭିତରେ କିଛି କିଛି ରେଡ଼ିଅମ ଓ ଥୋରିଅମ ଥାଏ । ଏଥିରୁ ହେଉଥିବା ବିକିରଣ ପରମାଣୁ ରିଆକ୍ଟରର ବିକିରଣଠାରୁ ବେଶୀ । ଅଧିକତ୍ୱ ବାୟୁମଣ୍ଡଳରେ ଅଣ୍ଟାକାମ୍ପୁ ବାଷ୍ପ ବଦାଇ ପୃଥିବୀକୁ ଅଧିକ ଗରମ କରିବାରେ କୋଇଲା କାରୁଥିବା କାରଖାନାମାନେ ହିଁ ଦାୟୀ । ଏହାର ଚୁପ୍‌ଚାପ କୃଷି ଏବଂ ଗରମ ଜଳ ଓ ସ୍ତ୍ରୀନିଅମ ସ୍ତ୍ରୀନିଅମ ଉପରେ ପଡ଼ୁଛି ।

ଏହାଛଡ଼ା ଯେଉଁ ଦେଶରେ କୋଇଲା ବା ପେଟ୍ରୋଲ କାର୍ଯ୍ୟ ଶକ୍ତି ଉତ୍ପାଦନ ନାହିଁ (ଯେଥା ଫ୍ରାନ୍ସ) ସେ ଦେଶ ପୁରୋନିଅମ ସମ୍ବଳନକାରୀ କାର୍ଯ୍ୟକାରୀ ବ୍ୟବହାର କରିବାକୁ ବାଧ୍ୟ ହେବ; ନଚେତ୍ ସିନ୍ଥୁ କାରଖାନା ତ ଦୂରର କଥା, ସ୍ତ୍ରୀନିଅମ ଚୁପ୍‌ଚାପ ଆଲୋକ ଯୋଗାଇ ପାରିବ ନାହିଁ । କୋଇଲା ଓ ପେଟ୍ରୋଲିୟମ ଜିନିଷର ଅଭାବ ଓ ଦର ବଢ଼ୁଥିବା ବେଳେ ପରମାଣୁ ଶକ୍ତି କେନ୍ଦ୍ରରୁ ଉତ୍ପାଦ ବିଦ୍ୟୁତ୍ ଉତ୍ପାଦ ଶକ୍ତ ହେଉଛି । ଏଥିରୁ କାରଣରୁ ଆମେ ଦେଖିବା, ପରମାଣୁ ଶକ୍ତି କେବଳ ଯେ ନିରାପତ୍ତା, ପରିବେଶ ସୁରକ୍ଷା ଓ ଦୀର୍ଘକାଳୀନ ବିକଳି ଯୋଗାଇଥାଏ ତାହା ନୁହେଁ, ପରମାଣୁ ଶକ୍ତି ମଧ୍ୟ ଅଧିକ ନାଭିଜନକ ।

ଏସ୍. ଓ. ୨୨  
 କାର୍ଯ୍ୟନିର୍ଦ୍ଦେଶକ  
 ଜୁଲାଇ-୨୫ ୧୯୫୯



ଚିନ୍ତାଚାର୍ଯ୍ୟ ଅମଳ



# ସମାଜ ସେବାର ମନସ୍ତାତ୍ତ୍ୱିକ ଦିଗ

ଡ: ନାରାୟଣ ହଜାରି

ସମାଜ ସେବା ଅନ୍ୟତମ ସେବା ନୁହେଁ, ଏହା ହେଉଛି ଆତ୍ମସେବା । ଜୀବଣ ଯେଉଁ ପରମାତ୍ମା ଯୋଗକର୍ତ୍ତା ଦେହରେ ଅଛନ୍ତି, ସେ ମଧ୍ୟ ସେହିଭଳି ଦେହରେ ଅଛନ୍ତି । ତେଣୁ କିଏ କାହାର ସେବା କରୁଛି ? ସମସ୍ତ ସେବା ନିଜର । ଯେଉଁମାନେ ସେବାର ସୁଯୋଗ ଦେଇଛନ୍ତି, ସେମାନଙ୍କ ସ୍ତତି ସେବକ କୃତ୍ୟ ହେବା ଉଚିତ୍ ।

ଦୁଃଖୀ ଦରିଦ୍ରଙ୍କ ସେବା ହେଉଛି, ଶିଶୁରଙ୍କ ସେବା । ସମାଜ ସେବାର ଅର୍ଥ ଦୁଃଖୀ, ଦରିଦ୍ର, ନିଃସ୍ୱ, ଅସହାୟ, ବୃଦ୍ଧ, ଅନାଥ, ରୋଗୀର ସେବା । ଏହାର ଦୂରତା ଦିଗ ରହିଛି । ସମାଜ ସେବା ହେଉଛି, ଦାନ, ଦରିଦ୍ର, ନିରକ୍ଷର ସେବା । ଦୂରାସ୍ଥିତି ହେଉଛି ପ୍ରାୟତଃ ଓ ରୋଗ ବିକାସରେ ଥାଇ ମଧ୍ୟ ଯେଉଁମାନେ ନିଃସହାୟ, ଅଲୋଚା, ଅସହାୟ, ଦୁଃଖୀ, ଆର୍ତ୍ତ ସେମାନଙ୍କ ସେବା । ସମାଜସେବା ଦେଖାମାନଙ୍କରେ ବୃଦ୍ଧ ଲୋକମାନଙ୍କ ଶୋଚନୀୟ ଅବସ୍ଥା ଦିଶିବା କରାଯାଇ । ଏହି ପରିସ୍ଥିତିରେ ୧୯୮୬ ମସିହାରେ ପୁରୀ ଡାକ୍ତରଖାନାରେ ଗଣେ ୪୮ ବର୍ଷୀୟ ଆମେରିକୀୟ ଶିକ୍ଷକମାନଙ୍କ ଉପସ୍ଥିତିରେ କିଛି କାର୍ଯ୍ୟକ୍ରମ ଆରମ୍ଭ କରାଯାଇ । ଲୋକଙ୍କର ଗଣେ ବହୁ ସେହି ସମୟରେ ଅସୁସ୍ଥ ହୋଇ ଡାକ୍ତରଖାନାରେ ଥିଲେ । ଲୋକଙ୍କ ତାଙ୍କ ପାଖରେ ଥିଲା । ସେହି ସମୟରେ ଉପରୋକ୍ତ ଆମେରିକୀୟ ଡାକ୍ତରମାନେ ଉପସ୍ଥିତ, ଗୁରୁତର ଆଘାତ ପାଇ ଡାକ୍ତରଖାନାକୁ ଆସିଲେ । ଡାକ୍ତର ଗଣେ ଶୁଣି ପୋଷ୍ଟ, ସେ ଯତ୍ନରେ ଛତାପତ ହେଉଥିଲେ । ଡାକ୍ତର କଣ ଦେଖୁ, ପାଖରେ ଥିବା ଲୋକମାନଙ୍କର ହୃଦୟ ବିଗଳିତ ହୋଇଥିଲା । ପରୀକ୍ଷାରେ ନିଜ କଥା କହିଥିଲେ "ମୁଁ ସୁଖରାଷ୍ଟ୍ର ଆମେରିକାରେ ଗଣେ ଧନ ଓ ସମାଜଶାନ୍ତ ବ୍ୟବସାୟ ଥିଲି । ଅବିବାହିତ ଥିଲି । ୩୮ ବର୍ଷ ବୟସ ବେଳକୁ ଆମେରିକୀୟ ସରକାରୀ ସେବାରେ ମୋର ମୋହରତ ହୋଇଗଲା । ଜୀବନର ସମ୍ପୂର୍ଣ୍ଣ ଅର୍ଥ ଦୁର୍ଘିଣୀକୁ ମୁଁ ଚାପରେ ଭାରତକୁ ପଢାଇ ଆସିଲି । ଏଠାରେ ହିନ୍ଦୁ ସମ୍ପର୍କ ହୋଇଗଲା । ...ମୋର ବାପା ଓ ମା ଜୀବିତ ଥିଲେ ମଧ୍ୟ ମୁଁ ତାଙ୍କୁ ମୋର ଦୁର୍ଘିଣୀ ବିଷୟ କହାଇ ନାହିଁ । କାରଣ ମୋର ବାପା ଓ ମା ମତେ ସେଇ କରୁଥିଲେ ମୁଁ ଅନୁଭବ କରୁ ନାହିଁ । ମୋର ମାଙ୍କର ବର୍ତ୍ତମାନ ବୟସ ୮୫ । ସେ ପଞ୍ଚାଦଶ ରୋଗରେ ଆକ୍ରାନ୍ତ । ସେ ପିଆଜରେ ପାଟ କରନ୍ତି ଓ ମନ ପିଅନ୍ତି ।" ଡାକ୍ତର ଜୀବନରେ ଓ ତାଙ୍କ ମା, ବାପାଙ୍କ ଜୀବନରେ ହା ହୁଏତ କିଛି ଯାଇଥିଲା । ଏହି ପରିସ୍ଥିତିରେ ଦରିଦ୍ର ଭାରତରେ ସ୍ଥିତି ଲକ୍ଷେ ଲୋକରେ ସେହିଭଳି ଲୋକ ଆହୁତ୍ୟା କରନ୍ତି, ବିଭବଶାଳୀ ସୁଖରାଷ୍ଟ୍ର ଆମେରିକାରେ ତାର

୪ ଗୁଣ ଲୋକ ଆହୁତ୍ୟା କରିବା କଥା ବୁଝିହୁଏ । ଏଥିରୁ ବିଭବଶାଳୀ ଲୋକଙ୍କର କାରୁଣ୍ୟମୟ ଜୀବନ ସମ୍ପର୍କରେ ସମ୍ୟକ୍ ଧାରଣା ପୂର୍ଣ୍ଣ ହୁଏ ।

ସମାଜ ସେବା ସମସ୍ତଙ୍କ ମଧ୍ୟରେ ନିଜକୁ ଦେଖନ୍ତି ଓ ନିଜମଧ୍ୟରେ ସମସ୍ତଙ୍କୁ ଦେଖନ୍ତି । ଅନ୍ୟର କଷ୍ଟକୁ ନିଜର କଷ୍ଟ ମନେ କରନ୍ତି । ଈଶ୍ୱରାଦାୟ ଉପନିଷତ୍ କହେ,

"ଦେଖଇ ଯେହୁ ସର୍ବଗୁଡ଼,  
ଆପଣ ଆତ୍ମାରେ ସତତ ।  
ନିଜକୁ ଦେଖେ ସର୍ବ ଗୁଡ଼େ,  
ନୁହଇ ନାହିଁ କେତେ ତିରୋ ।"

ସମାଜ ସେବକ କହେ,

"ନ ବୃହ୍ କାମୟେ ଗାନ୍ଧ୍ୟ,  
ନ ସ୍ୱର୍ଗି ନା ପୁନର୍ଗର୍ବ ।  
କାମୟେ ଦୁଃଖ ତପାଳା,  
ସାକ୍ଷୀ ଆର୍ତ୍ତ ନାଶନ ।"

ଅର୍ଥାତ୍, "ମୁଁ ଗାନ୍ଧ୍ୟ, ସ୍ୱର୍ଗ, ପୁନର୍ଗର୍ବ ଗୁଡ଼ୁ ନାହିଁ, କେବଳ ଦୁଃଖରେ ସତ୍ୟପିତ ସାକ୍ଷୀମାନଙ୍କର ଦୁଃଖର ଲାଘବ ହେବା ଗୁଡ଼ୁଛି ।

ଉପରୋକ୍ତ ଆଦର୍ଶରେ ଉଦ୍‌ବୃତ୍ତ ହୋଇ ଜଗନ୍ନାଥ ଦାସ ଭାଗବତରେ ଲେଖିଛନ୍ତି:

"ସାକ୍ଷୀ ଦୁଃଖରେ ଦୁଃଖିତ,  
ସର୍ବଦା ହେଉ ମୋର ଚିତ୍ତ  
ହେ ପ୍ରଭୁ ମୋତେ ଦୟାକର,  
ମୁଁ କରେ ପର ଉପକାର ।"

ସମାଜ ସେବାକ କର୍ମ ପଢ଼ିବ ସାଧ୍ୟ ନୁହେଁ । ପଦେ ପଦେ ସହେତ, ସମାଲୋଚନା, ନିଦାନ ସମୁଦ୍ଧାନ ହେବାକୁ ହେବ । ନିନ୍ଦା ଚାଲି ମୁଣ୍ଡିତ ପାଟଶାଢ଼ୀର ପରାଧି । ଗ୍ରୀକ୍ ଦାର୍ଶନିକ ସକ୍ରେଟିସ୍ ସମାଜ ସଂସ୍କାର କରିବାକୁ ଯାଇ ରାଷ୍ଟ୍ରପ୍ରେସ୍ତା ଅଭିଯୋଗରେ ଅଭିଯୁକ୍ତ ହୋଇଥିଲେ । ତାପରେ ତାଙ୍କୁ ପାତ୍ରରେ ବିଷ ଦିଆଯାଇଥିଲା ପାନ କରିବାକୁ । ଡାକ୍ତର ଶିକ୍ଷ୍ୟମାନଙ୍କର ଘୋର କ୍ରନ୍ଦନ ମଧ୍ୟରେ ସେ ବିଷ ପାନ କରି ଜୀବନ ରକ୍ଷଣ କରିଥିଲେ । ସାମୁଦ୍ରିକ ସମାଜରେ ସେମାନେ ବାକୀ ସମ୍ପୂର୍ଣ୍ଣ କରି



କୁଶଳିତ ହୋଇଥିଲେ । ଜଗଲିର ବିଶିଷ୍ଟ ବୈଜ୍ଞାନିକ ଗାଲିଲିଓ ତଥ୍ୟ ଉପସ୍ଥାପିତ କରିଥିଲେ ଯେ, ସୂର୍ଯ୍ୟ ତାରିକପଟେ ପୃଥିବୀ ବୁଲୁଛି । ତା' ପୂର୍ବରୁ ବିଶ୍ୱାସ ଥିଲା ପୃଥିବୀ ଭୂମିପଟେ ସୂର୍ଯ୍ୟ ବୁଲୁଛି । ତାଙ୍କର ଏହି ବୈଜ୍ଞାନିକ ତଥ୍ୟ ଘୋର ବିପ୍ଳାବିକର ବୋଲି ଶାସକଗୋଷ୍ଠୀ ଅଭିଯୁକ୍ତ କରି, ତାଙ୍କୁ ମୃତ୍ୟୁଦଣ୍ଡ ଦେଇଥିଲେ । ଦେଶ ନିର୍ମୂଳା ଆକ୍ରାନ୍ତମ୍ କିଙ୍କନ୍ ଦେଶର ଏକତା ପାଇଁ ନିଜର ଜୀବନକୁ ବିସର୍ଜନ କରିଥିଲେ । ମହାତ୍ମା ଗାନ୍ଧୀ ହିନ୍ଦୁ-ମୁସଲମାନଙ୍କ ମଧ୍ୟରେ ଭ୍ରାତୃତ୍ୱ ପ୍ରତିଷ୍ଠା କରିବା ପାଇଁ ପ୍ରାଣପାତ କରିଥିଲେ ।

ସମାଜସେବାଙ୍କ ବିରୁଦ୍ଧରେ ତାଙ୍କର ପରିବାର ସଦସ୍ୟମାନେ ଅଭିଯୋଗ କରି ପାରନ୍ତି ଯେ, ସେ ପରିବାର ପାଇଁ କିଛି କରି ନାହାନ୍ତି । ସମସ୍ତ ସମୟ, ଶକ୍ତି, ଅର୍ଥ ସମାଜ ପାଇଁ ବିନିଯୋଗ କରିଛନ୍ତି । ସମାଜର କେହି କେହି କହି ପାରନ୍ତି ଯେ, ସେ ସମାଜ ପାଇଁ କିଛି ନ କରି, ପରିବାରର ସ୍ୱାର୍ଥସାଧନ ପାଇଁ ଅହରହ ବ୍ୟାକୁଳ । ଏହି ପରିସ୍ଥିତିରେ ସମାଜସେବାକୁ ସମାଜର ସମସ୍ତ ବିଷୟାନ କରିବାକୁ ହେବ । ଶିବକ ପରି ନୀଳକଣ୍ଠ ହେବାକୁ ପଡ଼ିବ ।

ସମାଜସେବାକୁ ସ୍ୱାର୍ଥ ତ୍ୟାଗ କରିବାକୁ ହେବ । ଅହଙ୍କାର ତ୍ୟାଗ କରିବାକୁ ହେବ । ସହନଶୀଳ ହେବାକୁ ହେବ । ନିରର ମାନସମାନ ବିଷୟରେ ଅତ୍ୟଧିକ ସଚେତନତା ସମାଜସେବା ପଥରେ ଅନ୍ତରାୟ । 'କାହୁଁକୁ ଯିବି ନାହିଁ କି ଗୋଟ ଧୋଇବି ନାହିଁ' ନିତିରେ ବିଶ୍ୱାସ କରୁଥିବା ବ୍ୟକ୍ତି ସମାଜସେବା କରି ପାରିବେ ନାହିଁ । ଏହାର ଅର୍ଥ ନୁହେଁ ଯେ, ସମାଜସେବାକର ସ୍ୱାଭିମାନ ରହିବ ନାହିଁ । ସମାଜ ସେବାରେ ଆତ୍ମ ସମ୍ମାନ କଳାଞ୍ଜଳି ଦେବାର ଆବଶ୍ୟକତା ନାହିଁ । କିନ୍ତୁ ଆତ୍ମସମ୍ମାନର ଏକ ବିକୃତ ଅର୍ଥ ବା ସଙ୍ଗର୍ଷ ଅର୍ଥ କରାଯିବା ଉଚିତ୍ ନୁହେଁ ।

ସମସ୍ତ ସନ୍ଦେହ, ନିନ୍ଦା, ଅପମାନ ମଧ୍ୟରେ ସମାଜ ସେବାକୁ ରାମାୟଣର ଏକ ମହତ୍ୱପୂର୍ଣ୍ଣ କଥା ନିଜ ଜୀବନ-ଦର୍ଶନରେ ଅନ୍ତର୍ଭୁକ୍ତ କରିବାକୁ ହେବ । ରାମଙ୍କ ବନବନ୍ଦ ଓ ରାଜତୁହାନି ପାଇଁ ଜଗତ କୈଳେୟୀଙ୍କୁ ଚିରସାର କରିବାରୁ, ରାମଚନ୍ଦ୍ର କହିଥିଲେ "ଭରତ ତୁମେ କାହିଁକି ମା କୈଳେୟୀଙ୍କୁ ନିନ୍ଦା କରୁଛୁ, ମୁଁ ମୋର କର୍ମର ଫଳ ସିନା ଭୋଗ କରୁଛି ।"

ସମାଜସେବାକୁ ନିର୍ମଳଜୀବନ ଯାପନ କରିବାକୁ ହେବ । ନିର୍ମଳ ଜୀବନର ମୂଲ୍ୟାୟନ ପିତାମହ ଗାନ୍ଧୀ ମହାତ୍ମାର ତ ର ଶାନ୍ତି ପର୍ବରେ କରିଛନ୍ତି । ସେ ଶରଣାଗତ୍ୟରେ ଶୟନ କରିଥିବା ବେଳେ, ପାଞ୍ଚମାନେ ଉତ୍ତରାଣୁକୁ ଯାଇ ତାଙ୍କୁ ଉପଦେଶ ଦେବାକୁ ବିନୀତ ପ୍ରାର୍ଥନା କରିଥିଲେ । ଭଗବାନ ଶ୍ରୀକୃଷ୍ଣ ଓ ଦ୍ରୌପଦୀ ସେଠାରେ ଉପସିତ ଥିଲେ । ଗାନ୍ଧୀଜୀ ନୀତିବାକ୍ୟ ପ୍ରଦାନ କରି କହିଥିଲେ, ଶାସକ

- (୧) କାହାକୁ ଶତ୍ରୁ ମଣିବ ନାହିଁ ।
- (୨) ସ୍ତ୍ରୀମାନଙ୍କୁ ପୁତ୍ରବତ୍ ଭାବିବ ।
- (୩) ଦୁଃଖୀ ଦରିଦ୍ର, ଅସହାୟର ସେବା କରିବ ।

ଏହି କଥା ଶୁଣି ଦ୍ରୌପଦୀ ଉଚ୍ଚସ୍ୱରରେ ବିଦ୍ରୋହକ ହସ ହସି ଥିଲେ । ଏଥିରେ ପାଞ୍ଚମାନେ ଅସ୍ତଚିତ ଓ ମର୍ମାହତ ହୋଇଥିଲେ । ଏପରି ହସିବାର କାରଣ ପଚାରିବାରୁ ଯାଜ୍ଞସେନା କହିଥିଲେ, "ଯେଉଁ ପିତାମହ ଗାନ୍ଧୀ କୁରୁସରାରେ ମତେ ବିବେକ ଜଳାବେଳେ, ମୁଣ୍ଡପାଟି ଚୁପ୍ ରହିଥିଲେ, ତାଙ୍କର ନୀତିବାକ୍ୟ ଶୁଣାଇବାର ଅଧିକାର କେଉଁଠି ଅଛି ?"

ତାର ଉତ୍ତରରେ ଗାନ୍ଧୀ କହିଥିଲେ, "ଧର୍ମରାଜକ ପଦ୍ମାବତୀ ଅଜୟ ସମ୍ରାଜ୍ୟକୁ ନୁହେଁ । ସେତେବେଳେ ପାପମତି ଦୁର୍ଯ୍ୟୋଧନ ଅଳରେ ଯାନ୍ତି ହୋଇ ମୋର ରକ୍ତ ଦୁଷିତ ହୋଇ ଯାଇଥିଲା । ମହାତ୍ମାର ମୁହଁରେ ଅର୍ଜୁନଙ୍କର ତାର ବିଦ୍ଧ ହୋଇ ମୋର ପାପରକ୍ତ ନିର୍ଗତ ହୋଇଯିବାରୁ ମୋର ମନ ସ୍ୱାଣ ନିର୍ମଳ ହୋଇ ଯାଇଛି । ନୀତିବାକ୍ୟ ପ୍ରଦାନ କରିବାକୁ ବର୍ତ୍ତମାନ ମୁଁ ଯୋଗ୍ୟ ।"

ସମାଜସେବା କଦାପି ଭାବିବା ଉଚିତ୍ ନୁହେଁ ଯେ, ତାଙ୍କ ବିନା ସମାଜସେବା ହୋଇ ପାରି ନ ଥାଏ । ସେ ସର୍ବଶକ୍ତିମାନୁ ଈଶ୍ୱରଙ୍କର ଗଣ୍ଠା ମାଧ୍ୟମ ମାତ୍ର ।

ସମାଜସେବାର ଗର୍ବ ରହିବା ଉଚିତ୍ ନୁହେଁ ଯେ, ତାଙ୍କ ହୃଦୟ ଦାନ, ଦରିଦ୍ରଙ୍କ ପାଇଁ ବିଶେଷ ବିରଳିତ । ଏକଦା ଲେଖକ ସଙ୍ଗରେ ୨ଟି ୮ ବର୍ଷ ବାଳକ ସାଇରାମ, ସାଇକୃଷ୍ଣ ରାସ୍ତାରେ ଯାଉଥିଲେ । ସେମାନେ ପ୍ରଥମେ ଜଣେ ଦରିଦ୍ର ମୁମୂର୍ଷୁ ବୁଦ୍ଧକୁ ରାସ୍ତାକଡ଼ରେ ପଡ଼ିଥିବା ଦେଖୁଥିଲେ ଓ ସେଥିପ୍ରତି ମୋର ଦୃଷ୍ଟି ଆକର୍ଷଣ କରିଥିଲେ । ଲେଖକ ଆଖିରେ ତାହା କିପରି ନ ପଡ଼ିଲା ତାହା ଭାବି ଲେଖକ ବିସ୍ମିତ ହୋଇଥିଲେ । ଏପରିପ୍ରେକ୍ଷାରେ ଏକ ଫରାଦୀ ପ୍ରବଚନ ମନେପଡ଼େ ।

"ମଣିଷ ଯେତେ ବଡ଼ ହୁଏ, ତାର ପକ୍ଷା ସେତିକି ଛିଡ଼ିଯାଏ ଓ ତାର ଉଚିତା ଶକ୍ତି କମିଯାଏ । ଅର୍ଥାତ୍ ତାର ଚେତନା ଶକ୍ତି କମିଯାଏ ।

ସମାଜସେବାକର ଈଶ୍ୱରଙ୍କ ଉପରେ ଅଖଣ୍ଡ ବିଶ୍ୱାସ ରହିବା ଦରକାର । ସେ ସର୍ବଦା ଉପଲବ୍ଧ କରିବା ଉଚିତ୍ ଯେ, ଈଶ୍ୱର ତାଙ୍କ ପାଖେ ପାଖେ ଅଛନ୍ତି । ଥରେ ମହମ୍ମଦ ଓ ତାଙ୍କର ସାଥୀ ଆବୁବକର ମକ୍କାକୁ ମଦିନାକୁ ପଳାୟନ କରୁଥିଲେ । ତାଙ୍କ ପଛରେ ବିରୋଧୀ ସନ୍ଧ୍ୟ ଧାବମାନ କରୁଥିଲେ । ସେମାନେ ପାଖେଇ ଆସିବାରୁ ଅନନ୍ୟାପାୟ ହୋଇ, ସେ ଦୁହେଁ ନିକଟବର୍ତ୍ତୀ ଏକ ପାହାଡ଼ର ଗୁମ୍ଫା ମଧ୍ୟରେ ପ୍ରବେଶ କରିଥିଲେ । ତାପରେ ଆବୁବକର ପଚାରିଥିଲା "ଆମେ ମାତ୍ର ଦୁଇଜଣ, ଆମକୁ ଶତ୍ରୁସୈନ୍ୟ ଅତିରେ ବାନ୍ଧି ନେବେ, ତା'ପରେ ଆମର ଅବସ୍ଥା କ'ଣ ହେବ ।" ମହମ୍ମଦ ଉତ୍ତରରେ କହିଥିଲେ, "ଆମେ ଦୁଇଜଣ ନେହୁଁ, ଆମେ ତିନିଜଣ । ଆମ ପାଖରେ ଆଉ ଜଣେ ବ୍ୟକ୍ତି ଅଛନ୍ତି ।" ସେ କିଏ ବୋଲି ଆବୁବକର ପ୍ରଶ୍ନ କରିଥିଲେ । ଉତ୍ତରରେ ମହମ୍ମଦ କହିଥିଲେ, "ଅପେକ୍ଷା କର ।" ବିରୋଧୀ ସୈନ୍ୟମାନେ ଗୁମ୍ଫା ପାଖକୁ ଆସି ଦେଖୁଥିଲେ ଯେ, ଗୁମ୍ଫାର ମୁହଁରେ ବୁଢ଼ାଆଣା ଜାଳିଛେଇ ହୋଇ ଯାଇଛି । ସେଥିରୁ ସେମାନେ ନିଶ୍ଚିତ ହୋଇଥିଲେ ଯେ, ଗୁମ୍ଫା ଭିତରେ ମହମ୍ମଦ ଓ ଆବୁବକର ପ୍ରବେଶ କରି ନାହାନ୍ତି । ସେମାନେ ଗୁମ୍ଫାରୁ ପରେ ମହମ୍ମଦ କହିଥିଲେ, "ଆବୁବକର ବର୍ତ୍ତମାନ ତୁମେ ତୁଝି ପାରିଥିବ, ସେ ତୁମାୟ ବ୍ୟକ୍ତି କିଏ । ଗୁମ୍ଫା ମୁହଁରେ ଯିଏ ବୁଢ଼ାଆଣା ଜାଳି ବିଛାଇଦେଇଥିଲେ, ସେ ହେଉଛନ୍ତି ଈଶ୍ୱର ।"

ସର୍ବେ ଭବନ୍ତୁ ଦୁଃଖନଃ,  
ସର୍ବେ ସନ୍ତୁ ନିରାମୟା ।  
ସର୍ବେ ଉଦ୍ରାଣୀ ପଶ୍ୟନ୍ତୁ,  
ମା କଶ୍ଚିତ୍ ଦୁଃଖଭାବୁ ଭବେତ୍ ।

ଗିତରୁ, ରାଜନୀତି ବିଜ୍ଞାନ ବିଭାଗ  
ଉତ୍କଳ ବିଶ୍ୱବିଦ୍ୟାଳୟ ।



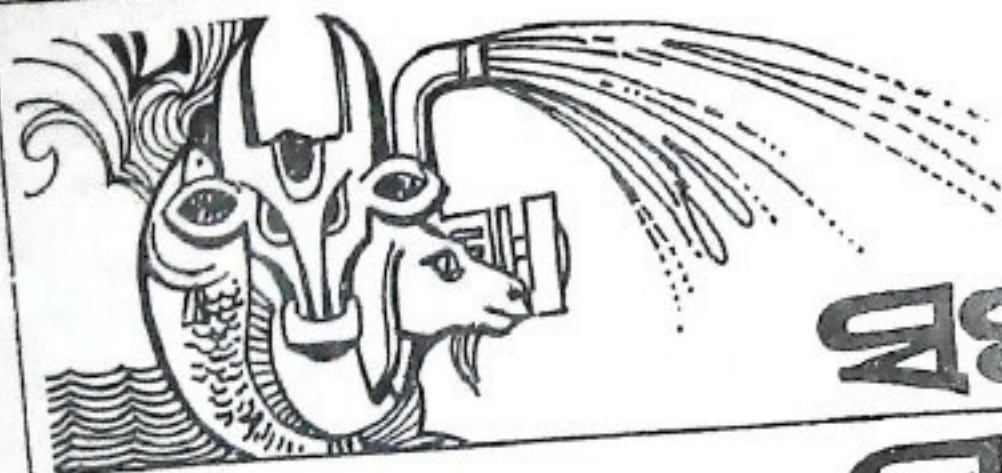

# ସଫଳ କାହାଣୀ

## ସାନଖେମୁଣ୍ଡି ଗାଁର ରାମେୟା

ରଞ୍ଜନ ବିକା ବିକା ସାନଖେମୁଣ୍ଡି ବ୍ଲକ୍ ବୃତ୍ତସ୍ତମ୍ଭ ପାଠରେ ଶ୍ରୀ ରାମାବୁକୁ ରାମାୟା ପାଠ୍ୟ ପଢ଼ା । ପାଠ୍ୟର ଘରକୁ ୪ ହାତରେ ୧୦୦ ହାତ ପ୍ରାୟ ୨ ଦିନିଆର ମାଟି । ପୁସ୍ତକମି କିଛି ନାହିଁ । ଘରେ ୮ ସାଣ୍ଡା କୁକୁର । ନିକେ, ଖ, ଝଟି ଝିଅ ଓ ଗୋଟିଏ ପୁଅ । ମର୍ଦ୍ଦି ଗଣ୍ଡା ପୂର୍ବରୁ ମାଟି ଝିଅକୁ ଯେ କୌଣସି ମତେ ଚୋରାକନ୍ୟା ପରି ବିଚାର କରି ଦେଇଥିଲେ । ସେ ପଥର କାଟି ଦୈନିକ ୧୦ ଟଙ୍କାକୁ ୨୦ ଟଙ୍କା ମନ୍ତ୍ରଣା ପାଆନ୍ତି । ସେବାପୁରେ ୫ ସାଣ୍ଡା କୌଣସି ମତେ ଶାଳ ପଖାଳ ଖାଇ କଷ୍ଟ ମତେ ଚଳନ୍ତି । ଆସେ ଦେହରୁ ବେ ଖସିଲା, ପଥର ବାତେଇ ମନ୍ତ୍ରଣା ଆଣିବା କଷ୍ଟକର ହେଲା । ଏଇ ସମୟରେ ସ୍ଥାନୀୟ ଗ୍ରାମସେବକଙ୍କ ପ୍ରବର୍ତ୍ତନରେ ୧୯-୧୧-୮୩ ରେ ପିପପଦଣ୍ଡି କାନାଡା ବ୍ୟାଙ୍କରୁ ୨,୫୦୦ ଟଙ୍କା ଋଣ ନେଇ ୩୦୦ ଟଙ୍କାରେ ଗୁଆକଟିଏ ଭଲେ ଓ ୨,୨୦୦ ଟଙ୍କାରେ ମାଛ ବାହୁଡ଼ା ପଦ ଦୈନିକ ୫ ଭିତର ଶାଳ ଦେଉଥିବା ପଥର ମୁଗା କାଟାୟ ମର୍ଦ୍ଦିଷିଟିଏ କିଣିଲେ । ଏ ୫ ଭିତର ଶାଳ ବିକାକୁ ଦିନକୁ ୧୦ ଟଙ୍କାକୁ ୧୧ ଟଙ୍କା ଯାଏ ମିଳେ । ଏ ସମୟ ମର୍ଦ୍ଦିଷିଟି ପ୍ରାୟ ୧୧ ମାସ ଶାଳ ଦେଇ ୬ ମାସ ପଢ଼ିଆ ରହି ପୁଣି ଗୋଟିଏ ମାଛ ବାହୁଡ଼ା ବନ୍ଦୁ କଲା ୨୬-୨-୮୫ ଚାରିଖରେ ଓ ଏଥର ମାଛ ୪ ଭିତର ଭେଣ୍ଡାଏ ଶାଳ ମିଳିଲା । ଶାଳ ଦାମ୍ ବଢ଼ିଯିବାରୁ ଦେଇ ୧୦/୧୧ ଟଙ୍କା ମଧ୍ୟ ମିଳିଲା । ପୁଣି ୩ୟବାର ବନ୍ଦୁ କରି ଏବେ ପ୍ରାୟ ଦାହେ ୪ ଭିତର ଶାଳ ମିଳୁଛି ଓ ପ୍ରାୟ ୧୧ ଟଙ୍କା ବିକା ହେଉଛି । ୨ୟ ଓଷର ମୁଗା ମର୍ଦ୍ଦିଷିଟି ଦେଇ ଦିଗପଦୁଣ୍ଡି କାନାଡା ବ୍ୟାଙ୍କରୁ ୨,୩୦୦ ଟଙ୍କା ଋଣ ୨୬-୯-୮୪ ରେ କିଣିଲେ । କିଣିଲା ବେଳେ ମାଛ ବାହୁଡ଼ା ଭଣି ୪ ଭିତର ଶାଳ ମିଳୁଥିଲା । ଘରେ ନିକର୍ଷ ପାଇଁ ଅଧ ଭିତର ଶାଳ ରଖି । ଏବେ କର୍ଷେ ପଢ଼ିଆ ରହି ଏ ମର୍ଦ୍ଦିଷିଟି ମଧ୍ୟ ବୁଆ ଲାଗଣି ଓ ଚଳେ ୪ ଭିତର ଶାଳ ମିଳୁଛି । ପୁଅ ବିକାକୁ ଦୈନିକ ଚାଉଳମି ୧୮ ଟଙ୍କାକୁ ୨୦ ଟଙ୍କା ମିଳେ ଓ କୁଡ଼ା, ପାଳ ଭାଣି ୧୦ ଟଙ୍କାକୁ ୧୧ ଟଙ୍କା ଖର୍ଚ୍ଚ ହେଇ ବାକୀ ୮-୯ ଟଙ୍କା ଭାଣି ହୁଏ । ଖଟ ବିକାକୁ ବଢ଼ିଥିବି ବନ୍ଦା ମିଳେ । ଦୁଇଦିନିକ ମର୍ଦ୍ଦିଷି ପାଇଁ ଋଣ ଅ'ର ବୁଆ ବା ବୁଝି ପାରିବି । ସତ ଆମ ଘରର ଟଙ୍କା ଖର୍ଚ୍ଚକରି ଆମ ଲାଭକର କରରେ ସତ ଝିଅକୁ ବିକା ଦେଉଛନ୍ତି । ପୁଅଟିକୁ ମଧ୍ୟ

ପାଠପୁର କଲେଜରେ ଆଇ: ଏ: ପଢ଼ାଉଛନ୍ତି । ଆଉ ପୁର୍ଣ୍ଣ ବିଭାଗ ଠିକାଦାରଙ୍କ ପାଇଁ ପଥର ବାତେଇବା କଷ୍ଟ କରିବାକୁ ପଡ଼ୁ ନାହିଁ ସୁଦ୍ଧାରେ ଖାଇ ପିଇ ଚଳୁଛନ୍ତି ।



## 'ଶିକୁଳା' ପଲ୍ଲୀଶ୍ରେତା ମଣ୍ଡଳୀ

ପଲ୍ଲୀ ବିକାଶି ହି ପ୍ରଗତିର ଗୁଚିକାଠି । ଆମ ଗ୍ରାମାଞ୍ଚଳରେ ନବନାଗରଣ ପାଇଁ ଶିକ୍ଷା ଓ ମାନସିକ ଚିନ୍ତାଧାରାରେ ପରିବର୍ତ୍ତନ ନିତ୍ୟାତ ଆବଶ୍ୟକ । ଆମ ଦେଶରେ ୧୯୫୨ ମସିହା ପରେ ହି ବିଭିନ୍ନ ବିକାଶମୁକ୍ତ ଯୋଜନା ଜମାଗତ ଭାବେ ପଞ୍ଚବର୍ଷିକ ଯୋଜନା କରିଆରେ କାର୍ଯ୍ୟକାରୀ ହେଉଛି । ଗୋଟା ଉନ୍ନୟନ କାର୍ଯ୍ୟକ୍ରମ ଦେଶର ସମସ୍ତ ଜନସାଧାରଣଙ୍କ ପ୍ରତି ଉଦ୍ଦିଷ୍ଟ । ମାନବ ସମ୍ବଳ ବିନିଯୋଗ କରି ଉତ୍ପାଦନକୁ ପୁରୁଣିତ କରି ଜନସାଧାରଣଙ୍କୁ ଏକ ପୁଞ୍ଜଳ ଓ ସୁସ୍ଥ ଜୀବନ ଯାପନ ପାଇଁ ସୁଯୋଗ ଦେବା ଜାତୀୟ ସମୂହିର ଉପଯୁକ୍ତ ବିକାଶ ଘରାବରା ଏହି ଗୋଟା ଉନ୍ନୟନ କାର୍ଯ୍ୟକ୍ରମର ଲକ୍ଷ୍ୟ ।

ଭାରତର ଶତକଡ଼ା ୭୭ ଭାଗ ଲୋକ ପଲ୍ଲୀ ଅଞ୍ଚଳରେ ରହନ୍ତି । ସମୁଦାୟ ଜନସଂଖ୍ୟାର ଶତକଡ଼ା ୨୫ ରୁ ୩୦ ଭାଗ ଲୋକ ହି ସାକ୍ଷର । ପଲ୍ଲୀବାସୀଙ୍କୁ ବିଭିନ୍ନ ଯୋଜନା ଉପରେ ଧାରଣା ଦେବା ନିତ୍ୟାତ ଆବଶ୍ୟକ । ଏହି ଆବଶ୍ୟକତାକୁ ପୂରଣ କରିବା ପାଇଁ ଧାରା ବାଦିକ ଭାବେ ପଲ୍ଲୀ ବିକାଶ ସଂଜ୍ଞାତୀୟ କାର୍ଯ୍ୟକ୍ରମମାନ 'ପଲ୍ଲୀଶ୍ରେତାମଣ୍ଡଳ' କାର୍ଯ୍ୟକ୍ରମ କରିଆରେ ସମ୍ଭବ କରାଯାଏ ।

ଏହି କାର୍ଯ୍ୟକ୍ରମ ବିଶେଷତଃ ପଲ୍ଲୀବାସୀଙ୍କ ସ୍ୱାସ୍ଥ୍ୟ, ଶିକ୍ଷା, କୃଷି, ବୟନଶିଳ୍ପ, ବୃତ୍ତାଗଶିଳ୍ପ ଓ ପଶୁପାଳନ କର୍ତ୍ତାପି ଉପରେ ଆଧାରିତ ଥାଏ । ଯାହାକୁ ପ୍ରବଣ କରି ଏବଂ କାର୍ଯ୍ୟକାରୀ କରି ପଲ୍ଲୀବାସୀ ନିଜର ଅଜ୍ଞାନତା, ଦୁର୍ବଳତାକୁ ଦୂର କରିବା ସଙ୍ଗେ ସଙ୍ଗେ ବେହୁରାଣେ ଉପକୃତ ମଧ୍ୟ ହେଉଛନ୍ତି । ଏଣୁ ଏହି କାର୍ଯ୍ୟକ୍ରମ ଆଜି ପଲ୍ଲୀ ଅଞ୍ଚଳରେ ଲୋକପ୍ରିୟ ହେଉପାରିଛି ।

ରଞ୍ଜନ ବିକା ୨୯ଟି ବ୍ଲକ୍ ମଧ୍ୟରୁ ପୁରୁଷୋତ୍ତମପୁର ବ୍ଲକ୍ ଅନ୍ୟତମ । ୧୯୮୫ ମସିହାରେ ପ୍ରରଖପୁର ଗ୍ରାମପଞ୍ଚାୟତ ଅଧୀନରେ ଥିବା 'ଶିକୁଳା'ରୁ ନୂଆ ଗ୍ରାମପଞ୍ଚାୟତ ରୂପେ ଗଢାଗଲା । ଏହି ଗ୍ରାମର ଲୋକସଂଖ୍ୟା ପ୍ରାୟ ୫,୨୩୫ । ପୁରୁଷଙ୍କ ସଂଖ୍ୟା ୩,୧୦୮ ଓ ଗ୍ରାମ



ସଂଖ୍ୟା ୨,୦୨୭ । ଗ୍ରାମରେ ଶିକ୍ଷିତ ପୁରୁଷଙ୍କ ସଂଖ୍ୟା ଶତକଡ଼ା ୪୦ ଥିବା ସ୍ତରରେ ଶିକ୍ଷିତ ଓ ଲୋକଙ୍କ ସଂଖ୍ୟା ମାତ୍ର ଶତକଡ଼ା ୮ ଅଟେ । ଶତକଡ଼ା ୯୦ ଭାଗ ଗ୍ରାମବାସୀ ଗୁଣା । ବିଭିନ୍ନ ଓ ଉପସ୍ଥିତଗୁଡ଼ିକ ଚାଟିର ଲୋକସଂଖ୍ୟା ୧,୭୦୦ । ଶିକ୍ଷୁଳା ଗ୍ରାମର ପ୍ରାୟ ୮୦୦ ଏକର ଗୁଣ ଜମି ଉପରେ ଶିକ୍ଷୁଳାର ଦୁଇଟି ହଜିରା ପାଣି ମାଡୁଛି । ଗୋଟିଏ ଫସଲ ସହ ଫସଲ ହୁଏ । ପାଣିମାଟି ଜଳସେଚିତ ହେବା ବ୍ୟତୀତ ଉଠାଜଳସେଚନର ବ୍ୟବସ୍ଥା ନାହିଁ । ବର୍ଷରେ ପ୍ରାୟ ୬,୦୦୦ ବସ୍ତ୍ର ଧାନ ଆଦାୟ ହୁଏ । ମାଣ୍ଡିଆ, ମୁର, ବିରି ଓ ଚଣା ଉତ୍ପାଦି ଅନ୍ୟାନ୍ୟ ରବି ଫସଲ ମଧ୍ୟ ଉତ୍ପାଦ ହୁଏ । ଗ୍ରାମରେ ଯେଉଁ ପରିପରିବା ଆଦାୟ ହୁଏ ତାହା ଦୁରମାସର ପରିବା ଖର୍ଚ୍ଚ ଚଳାଇ ଦିଏ । କିନ୍ତୁ ଅନ୍ୟ ସମୟରେ ରାହାରର ବଜାରରୁ ପରିବା କିଣିବାକୁ ପଡ଼େ । ଗାଆଁରେ ହଜିରା ଗାଈ ଏକଶତ ମର୍କି ଓ ପ୍ରାୟ ଚଳିଶତ ଛେଳି ଦେଖିବାକୁ ମିଳେ । ନିଜର କ୍ଷୀର ସୁଦ୍ଧା ମେଣ୍ଟାଇବା ସହ ଗ୍ରାମଟି ବାହାରକୁ ପ୍ରାୟ ୪୦ ଲିଟର କ୍ଷୀର ବିକ୍ରୀ ନିମିତ୍ତ ପଠାଏ ।

ସମ୍ପୂର୍ଣ୍ଣ ସରକାରୀ ଅନୁଦାନରେ "ଶ୍ରୀ ଗୁଣେଶ୍ଵର ହାଇସ୍କୁଲ" ଗୁରୁତ୍ଵ ଓ ଗ୍ରାମରେ ଗୋଟିଏ ଉଚ୍ଚ ପ୍ରାଥମିକ ବିଦ୍ୟାଳୟ ରହିଛି । ସ୍ଵାସ୍ଥ୍ୟସେବା ନିମନ୍ତେ ଗ୍ରାମବାସୀଙ୍କ ପାଇଁ ସରକାରୀ ଆୟୁର୍ବେଦିକ ଚିକିତ୍ସାଳୟ ରହିଛି । ୧୮୦୦ ବ୍ୟତୀତ ସ୍ଵାସ୍ଥ୍ୟକର୍ମୀ, ମହିଳା ଓ ପୁରୁଷଙ୍କ ପାଇଁ ଦୁଇଟି ସ୍ଵାସ୍ଥ୍ୟକେନ୍ଦ୍ର ଓ ସ୍ଵାସ୍ଥ୍ୟ ନିଗାହକ ରହିଛନ୍ତି । ଗ୍ରାମର ପ୍ରାୟ ୨୭୦ ଜଣ ପୁରୁଷ ଓ ଓ ପରିବାର ଜଳଧାରଣ ଅସ୍ଵେଚ୍ଛାରେ କରାଯାଇଛି । ଏମାନଙ୍କ ମଧ୍ୟରୁ ସାତଜଣ "ସବୁଜ ପତ୍ରିକା"ର ଅଧିକାରୀ ହୋଇ ପାରିଛନ୍ତି ।

ପାନାୟ ଜଳ ଯୋଗାଣ ନିମିତ୍ତ ସରକାରଙ୍କ ଚରମରୁ ୧୧ଟି ନଳକୂପ ଓ ୭ଟି ସ୍ଵଚ୍ଛକୂପ ଯୋଗାଇ ଦିଆ ଯାଇଛି । ନିରକ୍ଷରତା ଦୂର କରିବା ପାଇଁ ପ୍ରୋତ୍ସାହିତ୍ୟ କାର୍ଯ୍ୟକ୍ରମ ଦ୍ଵାରା ପ୍ରାୟ ଶତାଧିକ ବ୍ୟକ୍ତିଙ୍କୁ ସାକ୍ଷର କରାଯାଇ ପାରିଛି । ଗ୍ରାମର ଅର୍ଥନୈତିକ ବିକାଶ ପାଇଁ "ସମବାୟ ସେବା ସମିତି" ପ୍ରାୟ ନିଷ୍ଠାଧିକ ଚଳାଣ ମୂଳଧନ ଗ୍ରାମବାସୀଙ୍କ ମଧ୍ୟରେ ବିନିଯୋଗ କରିଛି । ଏହି ସମିତି ପ୍ରାୟ ୭୫୪ ରୁ ଅଧିକ ଗ୍ରାମବାସୀ ସଭ୍ୟ ଅଛନ୍ତି । ଗ୍ରାମର ପ୍ରାୟ ୫୦ ଜଣ ଅତି ଗରିବ ପରିବାରକୁ ର.ଆର୍.ଆର୍.ପି., ଆଇ.ଆର୍.ଡି.ପି. ଦ୍ଵାରା ଉପକୃତ କରାଯାଇ ପାରିଛି ।

ଏହି ଗ୍ରାମର ଶ୍ରୀ ଭୋବନା ପ୍ରାଣୀ ପ୍ରଥମେ ଚିକିତ୍ସକର ଚକ୍ରା ମନୋହରି ଦୋକାନ କରି ଜାତିକା ନିର୍ବାହ କରିବାକୁ ର.ଆର୍.ଆର୍.ପି.ର ଉପାଧି ପାଇଥିଲା । ଏହି ଉପାଧି ସୁଦ୍ଧା ଦେବା ପରେ ପୁଣି ଦ୍ଵିତୀୟ ଥର ଉପ ପାଇଛନ୍ତି । ସେହିପରି ଅନ୍ୟଜଣେ ଶ୍ରୀ କନ୍ଦ ବେହେରା ଯିଏ କି ଜଣେ ସବୁଜ ପତ୍ରିକାର ଅଧିକାରୀ ସେ ମଧ୍ୟ ର.ଆର୍.ଆର୍.ପି.ର ଉପାଧି ପାଇ ଓ ଶାନ୍ତ ପାଇଛନ୍ତି । ଏହିପରି ସରକାରୀ କାର୍ଯ୍ୟକ୍ରମ ଦ୍ଵାରା ଗାଁର ଗରିବ ଲୋକଙ୍କ ଆର୍ଥିକ ଅବସ୍ଥାରେ ଉନ୍ନତି ଘଟୁଛି ।

ଗାଆଁରେ ଧର୍ମାନୁଷ୍ଠାନ କହିଲେ ୧୭ଟି ମନ୍ଦିର, ଗୋଟିଏ ମଠ ଓ ଦୁଇଟି ଦଣ୍ଡନାଟ ଅନୁଷ୍ଠାନକୁ ବୁଝାଏ । ପାଞ୍ଚଟି ଭାଗବତ ଘର (ଫେକ୍‌କାଘର) ଗାଁରେ ରହିଛି । ସୁରକ୍ଷାମାନେ "ଅଭୟ ନୃସିଂହ ସୁବ ସଂପଦ" ନାମକ ଏକ ରେକର୍ଡ୍‌କୃତ ସଂଗ୍ରା ୧୯୮୬-୮୭ ରେ ଗଠନ କରିଛନ୍ତି ।

କୃଷକ ଓ ସୁରକ୍ଷାମାନେ ମିଶ୍ରି ଗ୍ରାମରେ "ଝିଲିମିଲି ପଞ୍ଚାଶ୍ରୋତା ମଞ୍ଚଳ" ଗଠନ କରିଛନ୍ତି । ଏହି ପଞ୍ଚାଶ୍ରୋତା ମଞ୍ଚଳ କାର୍ଯ୍ୟକ୍ରମ ଶୁଣି ଉଦ୍ଘାଟିତ ହୋଇ ଗାଁର ସୁବ ସଂପଦର ସଭ୍ୟ ଓ ଅନ୍ୟାନ୍ୟ ବୟସ୍କ ଅଟନ୍ତୁ ଥିବା ସ୍ଥାନରେ ଶ୍ରମ ଦାନ କରି ସଂଗ୍ରହଣ ୨,୫୦୦ ଟଙ୍କାରେ ଏକ ବିଶ୍ଵାସୀୟ ନିର୍ମାଣ କରିଛନ୍ତି ଏବଂ ପ୍ରାଥମିକ ବିଦ୍ୟାଳୟର ନୂତନ ସୁବିଧାଗୁଣି ମୂଳଦୁଆ ମଧ୍ୟ ସାପନ କରିଛନ୍ତି । ଏହି ପଞ୍ଚାଶ୍ରୋତା ଉଦ୍ୟମ

ଫଳରେ ପୁରୁଷୋତ୍ତମପୁର ବୁକ୍ସ ଚେୟାରମ୍ୟାନ୍ ଓ ବି.ଡି.ଓ. ଶିକ୍ଷୁଳା ଗ୍ରାମରେ ଥିବା ଚତୁଷ୍ଠାକ୍ଷରେ ବିଶ୍ଵାସୀୟ ନିର୍ମାଣ ପାଇଁ ପାଞ୍ଚଶତ ଟଙ୍କା ମଧୁର କରିଥିଲେ ।

ଶ୍ରୀ ରମେଶ ଚନ୍ଦ୍ର ନାୟକ, ଝିଲିମିଲି ପଞ୍ଚାଶ୍ରୋତା ମଞ୍ଚଳର ଜଣେ ଉଦ୍ଘାଟା ସଭ୍ୟ । ଗୁଣ ସେଇ ତାଙ୍କ ବେଉଷା । ସେ ନିୟମିତ ଏହି କାର୍ଯ୍ୟକ୍ରମ ଶୁଣନ୍ତି । ସେ ତାଙ୍କ ବଗିଚାରେ ଝାଉଁ ଓ ଲଙ୍କାଆମ ଆଦି ଅର୍ଥକରି ଦୁଷ୍ଟମାନ ନଗାଇଛନ୍ତି । ଲଙ୍କାଆମ ଗୁଣ ସମ୍ପର୍କରେ ପଞ୍ଚାଶ୍ରୋତା ମଞ୍ଚଳ କାର୍ଯ୍ୟକ୍ରମରେ ହେଉଥିବା ଆଲୋଚନା ଶୁଣି ଓ ତାହାକୁ ସେ କାର୍ଯ୍ୟରେ ନଗାଇବା ଦ୍ଵାରା ଏଥର ତାଙ୍କ ଲଙ୍କାଆମ ବଗିଚାରେ ଭଲ ଫଳ ଓ ମଝି ଫଳି ଅଛି । ସ୍ଵାମୀୟ ଲୋକମାନେ ମଧ୍ୟ ବର୍ତ୍ତମାନ ତାଙ୍କ ପରାମର୍ଶ ଅନୁସାରେ ଲଙ୍କାଆମ ଗୁଣ କରୁଛନ୍ତି । ଲଙ୍କାଆମ ଗୁଣମାନଙ୍କ ମଧ୍ୟରେ ଶ୍ରୀ ଉଦୟନାଥ ସାହୁ ବିଶେଷ ସଫଳତା ଲାଭ କରିଛନ୍ତି । ଶ୍ରୀ ସାହୁ ତାଙ୍କର ଏକ ଏକର ଜମିରେ ପ୍ରାୟ ୨୦୦ ଲଙ୍କାଆମ ଗଣ ନଗାଇଛନ୍ତି ।

ପଞ୍ଚାଶ୍ରୋତା ମଞ୍ଚଳର ଗୁଣ କାର୍ଯ୍ୟକ୍ରମ ଶୁଣି ଏହି ଗ୍ରାମର ଗୁଣ ସର୍ବଶ୍ରୀ ଯୋଗେନ୍ଦ୍ର ବଡ଼ପା, ପ୍ରଭାକର ମହାରଣା, ବୃନ୍ଦାବନ ସାହୁ, ଗଗନ ବିହାରୀ ପଟ୍ଟନାୟକ ଓ ରାମଚନ୍ଦ୍ର ସାହୁ ଉତ୍ପାଦି ଉଚ୍ଚ ପ୍ରଶଂସାରେ ମୂଳ ବିରି ଓ ଚିନାବାଦାମ ପ୍ରଭୃତି ଅର୍ଥକରି ଫସଲ ଉତ୍ପାଦନ କରି ବିଶେଷ ଭାବେ ନାଉବାନ ହୋଇଛନ୍ତି । ପଞ୍ଚାଶ୍ରୋତା ମଞ୍ଚଳ କାର୍ଯ୍ୟକ୍ରମ ଗୁଣମାନଙ୍କୁ ବିଶେଷଭାବେ ପ୍ରଭାବିତ କରି ପାରିଛି । ଏହି କାର୍ଯ୍ୟକ୍ରମ ଦ୍ଵାରା ଗାଁର ଗୁଣମାନେ ଆଧୁନିକ ଧରଣର କୃଷି ଯନ୍ତ୍ରପାତି, ଅଧିକ ଅମଳକ୍ଷମ ବିହନ, ଗାଘାୟନିକ ସାଗର ବ୍ୟବହାର ଶିଖି ପାରିଛନ୍ତି ଏବଂ ମରହଟ୍ଟି ପୁରୁଣା ବାଳର ଗୁଣ ପଦ୍ଧତିକୁ ସବୁଦିନ ପାଇଁ ପରିତ୍ୟାଗ କରିପାରିଛନ୍ତି ।



### ଶାନ୍ତିଲତାଙ୍କ ହୋଟେଲ

ଶ୍ରୀ ବୈଷ୍ଣବ ଚରଣ ସାହୁ

ଶାନ୍ତିଲତା । ତିର ପ୍ରସାଦିର ଶାନ୍ତି । ଲତା ସେପରି-ଖାଲ, ଡିପ, ବଙ୍କା ବଙ୍କା ନ ମାଟି ନିଜର ଉନ୍ନେଷ ସାଧନ ନିମନ୍ତେ ଆଗକୁ ମାଡ଼ିଗଲେ ସେହିପରି ଶାନ୍ତିଲତା ତା' ଜୀବନର ଚକ୍ରପଥରେ ସୁଖ, ଦୁଃଖ, ଅଭାବ, ଅନାଟନ-ଦାଧା, ବିରୁ ନମାନ୍-ଆଶେଇ ଚାଲିଛନ୍ତି । ସେ ଜାଣେନି ତା ଜୀବନର ଶେଷ ପରିଣତି । ମଣିଷ ପରି ସେ ହେବ-ଏବଂ ସେ ସଂସାର ବନ୍ଧକୁ ବିଦାୟ ନେବା ପୂର୍ବରୁ-ସୂତିର ସ୍ଵାରକୀ ସ୍ଵରୂପ କିଛି ହାଡ଼ିଦେଇ ଯିବ ତା'ର ଏଇ ଜନ୍ମ ମାଟିରେ । "ରୂପ ଗୁଣରେ ପରିପୁର୍ଣ୍ଣ" ମଧ୍ୟବିତ ଶ୍ରେଣୀର ସେଇ ଝିଅଟି, ମାତ୍ର କୋଡ଼ିଏ ବର୍ଷରେ ମାଧବର ହାତ ଧରିଥିଲା ।

ବାଣପୁର । ସାହପୁର ସବୁଢ଼ିଢ଼ିଜନର ଏକ ଅଖ୍ୟାତ ପଞ୍ଚାଗାଁ । ବାରଗୁଣ ଜମି ଦେଖି ଶାନ୍ତିର ବାପ ମାଧବ ହାତରେ ତା'କୁ ଟେକି ଦେଇ ଥିଲେ । ବରଟି ଦେଖିବାକୁ ସୁସ୍ଥ ଓ ସୁନ୍ଦର । ମାଧବର ନାମକୁ ସେ ସାଥକ କରିଛି ।

ଯେଉଁ ଶାନ୍ତି ବାପଘରେ ଏତେ ଅଭିଅକରେ ବଢ଼ିଥିଲା, ସେ କିପରି ଶାଶୁଘରେ-ଶାଶୁ ସଶୁର ଓ ସ୍ଵାମୀ ସହ ୧୨ ଗୁଣ ଜମିରେ ଚଳିବ ? ମାଧବ ହୁଏତ ୮ଟଙ୍କା ମୂଲ୍ୟାଧିକ, ଏଇଥିରେ



କ'ଣ ତା'ର ସୁକୁରାଣ ମେଣ୍ଟିବ ? ବିରାଗର ଓ ବର୍ଷା ଚିତରେ ଗୋଟିକ ପରେ ଗୋଟିଏ ହୋଇ ଯାଉଛି ଶାନ୍ତିର କୋଳକୁ । ୨ଟି ପୁଅ ଓ ଗୋଟିଏ ଝିଅ । ଶାଶୁ, ଶୁଶୁର-ଏହି ଓ ବର୍ଷା ଚିତରେ ସେ ପୁରୁର ଯାତ୍ରୀ ହେଲେ । ହେଲେ ଯାଉଛି ପିଲା-ଆଜ ମାଧବ-ଶାନ୍ତି ଚଳିବେ ଚିପିବ ? ୧୨ ଶୁଣ କମି ଓ ୮ଟଙ୍କା ମଜୁରୀକୁ ସମ୍ବର ଭରି ? ଏ ଆଧୁନିକ, ବୈଜ୍ଞାନିକ ସୁଖରେ ମଣିଷ ମଣିଷ ପରି ପୂର୍ଣ୍ଣ ଚଳିବେ ?

ଦୁହିଥିଲେ ଭପାୟ ଆସେ । ୨୫ ବର୍ଷିଆ ଶାନ୍ତିର ଆଜି ମଣିଷ ପରି ମଣିଷହୋଇ ବର୍ଷା ରହିବାର ଦୁର୍ଦ୍ଦିନ ହାସଲ । ସ୍ୱାମୀଙ୍କ ପରାମର୍ଶକ୍ରମେ ଶାନ୍ତି ସମନ୍ୱିତ ଗ୍ରାମ୍ୟ ଭବନରେ ଯୋଜନାରେ ଅର୍ଚ୍ଚନା ହେଲା । ସେ ଷ୍ଟେଟବ୍ୟାଙ୍କରୁ ୬,୦୦୦ ଟଙ୍କା ଋଣ ପାଇଲା ଏବଂ ମୋଟ ଋଣକୁ ମାମା ଭାଗ ରିହାତି ମିଳିଲା । ଏ ଋଣ ତାକୁ ୧୯୮୪-୮୫ ରେ ମିଳିଥିଲା । ଯାକପୁର ନୃସିଂହ ଚୌଧୁରୀ ମହାବିଦ୍ୟାଳୟ ପାଖରେ ସେ ଗୋଟିଏ ହୋଟେଲ ଆରମ୍ଭ କଲା । ହୋଟେଲର ଗୁରୁତ୍ୱା କ୍ରମେ ବଢ଼ିବାକୁ ଲାଗିଲା । ଶାନ୍ତି ଓ ମାଧବର ବ୍ୟବହାରରେ ସମସ୍ତେ ମୁଗ୍ଧ । କଲେଜର ଅଧ୍ୟାପକ, ଛାତ୍ର, ବହୁ ସରକାରୀ କର୍ମଚାରୀ ଓ ବାହାରର ଲୋକ ହୋଟେଲରେ ଖାଆନ୍ତି । ଆସ୍ତେ ଆସ୍ତେ କିଛି ଅନୁପାୟୀ ଶାନ୍ତି ବ୍ୟାଙ୍କ ଋଣ ପରିଶୋଧ କରିବାରେ ଲାଗିଲେ । ଦୋକାନଟିର ସାକସକା ମଧ୍ୟ ଜାଗତି ଓ ଦର୍ଶକ ମାନଙ୍କ ଆକର୍ଷଣ ବଢ଼ିଲା । ଶାନ୍ତି ଓ ତାର ସ୍ୱାମୀଙ୍କ ଠାରୁ ସୁଶ୍ରୀୟା ମିଳେ ଦର୍ଶନୀୟ ହୋଟେଲରେ ଦୈନିକ ୪୦୦ ଟଙ୍କା ବୁ ୫୦୦ ଟଙ୍କା ଭିତରେ ବିଭିନ୍ନ ଦେଖି-ଏବଂ ତାର ସମସ୍ତ ଖର୍ଚ୍ଚ ଦାବ ଦେଇ ୫୦ ଟଙ୍କାରୁ ୧୨୦୦ ଟଙ୍କା ଲାଭ ପାଇଲେ ।

ଆଜି ଶାନ୍ତିର ମନ ଆକାଶରେ ଅଳସୁ ଲାବନା..... ଅନେକ କୁଆର..... ଅନେକ ସ୍ୱପ୍ନ..... ଅତୀତ, ବର୍ତ୍ତମାନ ଓ ଭବିଷ୍ୟତର ! ଅନେକ ଚପାଟ-ସେ ଦିନ ଓ ଆଜିଦିନ ଭିତରେ । ହାତର ତା'ର ସାଥୀକ ହୋଇଛି । ମୁଖମଣ୍ଡଳରେ ନୃତ୍ୟ ଦାସୁଟି, ନୃତ୍ୟ ଆରା । ମାଧବ ମନ ବଦାବନରେ ଶାନ୍ତିର ଚର୍ମପ୍ରବଣତା..... ସରକାର ନିଷ୍ପତି ଲାଗିଲେ ଶାନ୍ତିର ପାଦୁକୁ ଦୂରୀୟା କିଛିରେ ୨,୦୦୦ ଟଙ୍କା ଋଣ ଦେବେ ଏବଂ ତହିଁରୁ ସେ ୧,୦୦୦ ଟଙ୍କା ଶିକାଡ଼ି ପାଇବ ।

ବ୍ୟାଙ୍କର ଋଣ ପରିଶୋଧ କରିବାରେ ଶାନ୍ତି ଶିଳ୍ପ ପରିଚାଳିତ । ଋଣ ପରିଶୋଧ କରିବା ସଙ୍ଗେ ସଙ୍ଗେ ଶାନ୍ତି ମଧ୍ୟ ସଫଳାନ୍ୱିତ ହୋଇ ପଡ଼ିଲେ । ବର୍ତ୍ତମାନ ଶାନ୍ତି ଗୋଟିଏ ଲେଭୁଲେଟର କିଣିବା ପାଇଁ ନିଷ୍ପତ୍ତି ଲାଗିଲେ, କାରଣ ପରିପତ୍ତିତା, ମାଝ, ମାଧବ ଦେଶାଦିନ ଚଳିଲେ ଲକ୍ଷାଧାର ପାରିବ ।

ମାଧବର ବରସ ବର୍ତ୍ତମାନ ୨୮ ଓ ଶାନ୍ତିର ବୟସ ୨୫ ବର୍ଷ । ଲାଗାତୁ ଆଦର୍ଶ ରହିବାର ଦିନ ଆଜି ଆଉ ନାହିଁ । ହାତରୁ ସଜସ୍ୱ, ସୁସଜ୍ଜ କରିବାକୁ ହେବ । ଭବିଷ୍ୟତକୁ ଭବିଷ୍ୟତ ଓ ଶାନ୍ତିର କରିବାକୁ ପଡ଼ିବ । ଶରୀରକୁ ସୁସ୍ଥ

ଓ ନିରାମୟ ରଖିବାକୁ ହେବ, ପିଲାମାନଙ୍କର ଉଚ୍ଚଶିକ୍ଷା ପ୍ରତି ନଜର ଦେବାକୁ ହେବ..... ସବୁ ମୂଳରେ ଅର୍ଥର ଆବଶ୍ୟକତା !!

ଆଜି ଶାନ୍ତି ମୁଖମଣ୍ଡଳରେ ହସର କୁଆର..... ଭବିଷ୍ୟତ ତା' ପାଖରେ ଦାସ୍ତମୟ । ସେ ଆଜି ସମସ୍ତଙ୍କୁ ଆହ୍ୱାନ କରୁଛି "ଆଉ ଏଇ ସମନ୍ୱିତ ଗ୍ରାମ୍ୟ ଭବନରେ ଯୋଜନାରେ ଭାଗୀଦାର ହୁଅ-ମୋ' ପରି ଆଶାବାଦୀ ଓ ସୌଭାଗ୍ୟବତୀ ହୁଅ" ।

ଅନୁଭିଭାଗୀୟ ସୂଚନା ଓ ଲୋକ ସଂପର୍କ ଅଧିକାରୀ, ଯାକପୁର ।



### ଦରଜା ଭାଇ ଶ୍ୟାମଲାଲ

ଶ୍ରୀ ନୃସିଂହ ଚରଣ ଦାଶ

ରାଜକଲେରୀର ବିଶ୍ୱା ବୁକ ଅଭିଭୂତ ଦରେଇକେରୀ ଗ୍ରାମରେ ଶ୍ୟାମଲାଲ ମହାତର ଘର । ୨୮ ବର୍ଷର ଯୁବକ ଶ୍ୟାମଲାଲ । ଦାପା, ମା, ଦୁଇଭାଇ ଏବଂ ଦୁଇଭଉଣୀଙ୍କୁ ନେଇ ସାତଜଣିଆ ସଂସାର । କର୍ମବାହି ନାହିଁ । ଅନ୍ୟ ପାଖରେ ମଜୁରୀ କରି, ଗାଈ ଛେଳି ଜଣି, ସେମାନେ ପେଟ ପୋଷନ୍ତି । ଶ୍ୟାମଲାଲକୁ ଏପରି କାମ ଭଲ ଲାଗେନି । ତେଣୁ ଅନେକ ଥର ବିଶ୍ୱା ଆସିଛି କାମ ଅନୁଷ୍ଠାନରେ । ଯାହାହେଉ ଜଣେ ପରିଚିତ ଦରଜା ଦୋକାନରେ କାମକରି ସିଲାଇ କାମଟି ଉଲ୍ଲଭାବେ କାଣିଗଲା । ତା'ପରେ ସେ ସ୍ୱାଧୀନ ଭାବେ କାର୍ଯ୍ୟ କରିବାପାଇଁ ଚିନ୍ତା କଲା । ପରିବାରର ସମସ୍ତଙ୍କୁ ସାହାଯ୍ୟ କରିବାପାଇଁ ସେ ଦୃଢ଼ ପ୍ରତିଜ୍ଞା । ହେଲେ ପଇସା କେଉଁଠୁ ଆସିବ ସେ ସେ ସିଲାଇମେସିନ୍ କିଣିବ । ଯାହାହେଉ ପୁରୁର ସାହାଯ୍ୟ ପାଇଥିବା ଜଣେ ବ୍ୟକ୍ତିଙ୍କ ଠାରୁ ସରକାର ସିଲାଇମେସିନ୍ ଦେଉଥିବା କଥା ଶୁଣିଥିଲା । ଶ୍ୟାମଲ ମନକୁ କଥାଟା ବେଶ୍ ପାଇଲା । ବିଶ୍ୱା ବି. ଡି. ଓ. କୁ ଦେଖାଇଲା । ୧୯୮୪-୮୫ ବର୍ଷରେ ଶ୍ୟାମଲାଲକୁ ଇ. ଆର. ଆର. ପି. ରେ ଅର୍ଚ୍ଚନା କରାଯାଇ ଗୋଟିଏ ସିଲାଇମେସିନ୍ ଏବଂ ନୂଆ କପଡ଼ା ମାଧ୍ୟମରେ ମୋଟ ତିନିହଜାର ଟଙ୍କା ତାକୁ ପ୍ରଦାନ କରାଗଲା । ମୋଟ ଟଙ୍କାରୁ ଦାଉଣ୍ଡି ଶହ ପଚାଶ ଟଙ୍କା ଛାଡ଼ି ପାଇଲା ଏବଂ ଅବଶିଷ୍ଟ ସାତଶହ ପଚାଶଟଙ୍କା ଶ୍ୟାମଲାଲକୁ ସୁସ୍ଥିରାକୁ ପଡ଼ିବ । ଏହି ଦିଗରେ ସେଣ୍ଟ୍ରାଲ ବ୍ୟାଙ୍କ ଅଫ୍ ଇଣ୍ଡିଆ ବିଶ୍ୱାଙ୍କର ସହଯୋଗ ପ୍ରଦାନିତ ।

ଶ୍ୟାମଲାଲ ଦରଜା ଦୋକାନ କଲା ବିଶ୍ୱାରେ । ସେ କାଣିଥିବା ଶା ପିପେଣା ବିଶ୍ୱାରେ ଦୋକାନ ଭଲ ଲାଗିବ । ଖୁବ୍ ଅଳ୍ପ ଦିନରେ ତାର ଦୋକାନ ସମସ୍ତଙ୍କ ପାଇଁ ଜଣାଶୁଣା ହୋଇଗଲା । କେବଳ ତାର ଗୋଟିଏ କାରଣ ତା ହେଉଛି ତା ସିଲାଇ କାମର ଗୁରୁତା । ଏବେ ସେ ଆଉ ଗୋଟିଏ ମେସିନ୍ କିଣିଛି । କମ୍ ସମୟ ମଧ୍ୟରେ ଏକା ଲୋକ ହେଲେ ବି ସରକାରଙ୍କର ଋଣ ପୂର୍ଣ୍ଣତା ପିଣ୍ଡରେ ଶେ ସଫେଜନ । ଆଉ ଅଳ୍ପଦିନ ଭିତରେ ସମସ୍ତ ଋଣ ସୁସ୍ଥିର ହେବ ।



ଏବେ ସେ ପରମ ସମସ୍ତଙ୍କୁ ସାହାଯ୍ୟ ଯୋଗାଇ ଦେଉଥିବୁଛି । ଭାଇଭଉଣୀଙ୍କ ଶିକ୍ଷା ଦିଗରେ ମଧ୍ୟ ସେ ଯତ୍ନବାନ । ସରକାର ଗ୍ରାମାଚାରକାର କାରିଗର, ଅଣ୍ଟାଶୁଣକୀ ମାନଙ୍କୁ ସାହାଯ୍ୟ ଯୋଗାଇ ଦେଉଥିବା କଥା ସେ ତା ଯୁବବନ୍ଧୁମାନଙ୍କୁ ଶୁଣାଇଥାଏ । ସରକାର ହେଉଛନ୍ତି ଗ୍ରାମ୍ୟକାରିଗର ମାନଙ୍କର ବନ୍ଧୁ । ସର୍ବୋପରି ସମସ୍ତଙ୍କ ମଙ୍ଗଳାକାଂକ୍ଷୀ । ଶ୍ୟାମଲାର ତାର ଗାଁ ପାଖର ଅନ୍ୟ ପିଲାମାନଙ୍କୁ ମଧ୍ୟ ନିଜ ଦୋକାନ ରେ ନିଯୋଜିତ କରି, ସେମାନଙ୍କୁ ତାଲିମ ଦେଉଛି । ଶ୍ୟାମଲର ଘରେ ଆର୍ଥିକ ଅନାଟନର ପରିସମାପ୍ତି ଘଟିଛି କହିଲେ ଅତ୍ୟୁକ୍ତି ହେବ ନାହିଁ ।

କିନ୍ତୁ ସୂଚନା ଓ ଲୋକ ସଂପର୍କ ଅଧିକାରୀ ରାଉରକେର ।

### ଗପ ହେଲେ ବି ସତ

ଆମତୀ ଜ୍ୟୋତ୍ସ୍ନା ଦାଲି

ରାଜ୍ୟସ୍ତରୀୟ ଉଚ୍ଚପଦସ୍ଥ ଅଧିକାରୀଙ୍କ ସହ ଦିନେ ମୁଁ ବୁକ୍ସକୋଟ ଏରିଆ ଗସ୍ତରେ ଯିବାର ସୁଯୋଗ ପାଇଥିଲି । ଅଧିକାର ମହୋଦୟ ଗସ୍ତ କାର୍ଯ୍ୟକ୍ରମ ଶେଷକରି ମଧ୍ୟାହ୍ନ ଭୋଜନ ବିରତି ସମୟରେ ବିଶ୍ରାମ କରୁଥିଲେ । ଏହି ଅବସରରେ ମୁଁ ଆମ ସରକାରୀ ନାଲି ତୁଳସୀ ଚିତ୍ର ଥିବା ଧକା ଗାଡ଼ି ସିଟ୍ ଉପରେ ବସି ଆମ କ୍ଷେତ୍ରକର୍ମୀଙ୍କ ପ୍ରତୀକ୍ଷାରେ ଥାଏ । ଏହି ସମୟରେ ହଠାତ୍ ଜଣେ ସୁଶୁକ୍ତ ଉତ୍ତୁବ୍ୟକ୍ତି ଏପଟ ସେପଟ ହୋଇ କିଛିାସୁ ନୟନରେ ଗାଡ଼ିକୁ ଅନାଇବାର ଦେଖିଲି । ତାଙ୍କ କିଛିାସୁରାବ ଦେଖି ନମ୍ରତାର ସହ ପଚାରିଲି ଆଜ୍ଞା, ଆପଣ କ'ଣ କିଛି କହିବାକୁ ଚାହାନ୍ତି । ଉତ୍ତରର ସହ ନମସ୍କାରଟିଏ ପକାଇ ଉତ୍ତୁବ୍ୟକ୍ତିଟି ପଚାରିଲେ—“କା-କ୍ୟା-କ୍ୟାମ୍ କା ଗାଡ଼ି ଆସା?” ପ୍ରତିନମସ୍କାର ସହ ମୁଁ ପ୍ରତ୍ୟୁତ୍ତର ଦେଲି—ଏ କ୍ୟାମ୍ ଗାଡ଼ି ନୁହେଁ—କିନ୍ତୁ କିଛିଦିନ ପରେ କ୍ୟାମ୍ ହେବ । ସେ ପଚାରିଲେ କେବେ ଆସା? ମୁଁ ପଚାରିଲି କାହିଁକି? ଆପଣ କ'ଣ ଅପରେସନ ହେବେ କି? ଉତ୍ତୁ ବ୍ୟକ୍ତିଟି କହିଲେ ମୁଁ ନୁହେଁ ସେ କିନ୍ତୁ ମୋ ସ୍ତ୍ରୀ ଅପରେସନ ହେବେ । ମୁଁ ପଚାରିଲି—ଆପଣଙ୍କର କେତୋଟି ପିଲା? ଉତ୍ତୁବ୍ୟକ୍ତିଟି କହିଲେ—ସେ କଥା ଆଉ ପଚାରନ୍ତୁ ନାହିଁ ଆଜ୍ଞା । ତଥାପି ମୁଁ ପଚାରିଲି—କାହିଁକି” ଆଜ୍ଞା କହନ୍ତୁ ନା କେତେ? ଓ ବାତ୍ ଛୋଟ୍ ବିସିଏ—ସ୍ତ୍ରୀର ଲଗଣିଆ । (ତାଙ୍କର ପ୍ରତ୍ୟେକ ବାକ୍ୟ ହିଁରେ ଥିଲା)

ଆମର ଏହି କଥୋପକଥନ ମଧ୍ୟରେ କ୍ଷେତ୍ର କର୍ମୀ ଜଣକ ଆସି ପହଞ୍ଚିଲେ । ଉତ୍ତୁବ୍ୟକ୍ତି ଜଣକ କ୍ଷେତ୍ରକର୍ମୀବାବୁଙ୍କୁ ନମସ୍କାର କଣାଇ ମଧ୍ୟା ଅବନତ କରି ଚୁପ୍‌କରି ଠିଆହେଲେ । ଲକ୍ଷ୍ୟକରି ଉତ୍ତୁବ୍ୟକ୍ତି ଜଣକ ଯେପରି ମନେ ମନେ ଲଜିତ, ବାରଣ କ'ଣ କିଛି ବୁଝି ପାରିଲି ନାହିଁ । କ୍ଷେତ୍ରକର୍ମୀଙ୍କୁ ପଚାରିଲି ଆପଣ କ'ଣ ଏ ଉତ୍ତୁବ୍ୟକ୍ତିଙ୍କୁ ଜାଣିଛନ୍ତି? ସାଙ୍ଗେ ସାଙ୍ଗେ ସେ କହିଲେ—ହଁ ଆଜ୍ଞା—ସିଂହବାବୁଙ୍କୁ ମୁଁ ଭଲକରି ଧାମେ । ସେ ପରା ମୋ ଏରିଆରେ କ । ଦୁଇଟି ଝିଅ ହେବା ଏକଦା ମୁଁ ତାଙ୍କୁ ବୁଝାଇ ବୁଝାଇ ଥିଲି ଭଉଣୀ । ପୁଅଟିଏ

ହେଲେ ଅପରେସନ ହେବେ ବୋଲି କହୁଛନ୍ତି । ବର୍ତ୍ତମାନ ତାଙ୍କର ଛଅଟି ଝିଅ । ଏବେ ପୁଣି କ'ଣ ହେବ । ସିଂହବାବୁ କ୍ଷେତ୍ରକର୍ମୀଙ୍କ ପାଟିକୁ କଥା ସବୁ ନ ସମ୍ଭଣ କହିଲେ—ବାବୁ—ଏଥର ମଧ୍ୟ ସେଇ ଝିଅଟିଏ ହୋଇଛି । ଶୁଣୁ ଶୁଣୁ ସାତଝିଅ ହେଲେ । ଏଥରକ କିନ୍ତୁ ମୁଁ ମୋ ସ୍ତ୍ରୀର ଅପରେସନ କରାଇବି । ଥକା ଓ ନମ୍ରତାର ସହିତ ମୁଁ କହିଲି ଏବେଦିନ ତ ଅପେକ୍ଷା କଲେଣି—ଆଉ କିଛିଦିନ ଅପେକ୍ଷା କରନ୍ତୁ । ଅକ୍ଷମ ରଗିରେ କୃଷ୍ଣରଗି ପୁଅଟିଏ ଜନ୍ମ ହୋଇପାରେ ।

ମୋ କଥାରେ କିନ୍ତୁ ଉତ୍ତୁବ୍ୟକ୍ତିଙ୍କ ଆଖିରେ ଦେଖା ଦେଇଥିଲା କିନ୍ତୁ । ଅଶ୍ରୁସିତ ନୟନରେ ଉତ୍ତୁବ୍ୟକ୍ତିଟି କହିଥିଲେ “ଓ ଯଦ୍ ଆସେଗା ଉପକେରିଏ କ୍ୟା ରହେଗା?—ରସସେ ନେହିଁ ହୋନା ଆଜ୍ଞା ହାଏ” । ଏହାଦ୍ୱାରା ସେ କହିବାକୁ ଚାହୁଁଥିଲେ—ମୁଁ ତ ଜଣେ ଶାଦାନ ଶ୍ରମିକ—ସାତୋଟି ଝିଅକୁ ଖାଇବାକୁ ପିନ୍ଧିବାକୁ ଦେଇ ମଣିଷ କରି ବିରା ଦେଇ ପରେ ନିଜ ପେଟପାଣି ଦାନା ଗଣ୍ଡାଏ ମିଳିବା ତ ଅସମ୍ଭବ ହେବ—ଏବେ ପୁଅ ହେଲେ ମଣିଷ କରିବି କିପରି? ପୁଅ ଜନ୍ମ କରି ତାକୁ ଭିକାରୀ କରି ସଂସାରରେ ଛାଡ଼ିଯିବା ଅପେକ୍ଷା—ଜନ୍ମ ନ ଦେବା ହିଁ ଭଲ । ତେଣୁ ମୁଁ ସିଦ୍ଧାନ୍ତ ନେଇଛି ଅପରେସନ ପାଇଁ । ଏହି କଥା କହୁ କହୁ ତାଙ୍କ ଆଖିରୁ ଝରି ଯାଇଥିଲା କୁହର ଧାର । ଅପଲକ ନେତ୍ରରେ ସେଇ ଉତ୍ତୁବ୍ୟକ୍ତିଙ୍କ କଥା କେଲପଦ ଶୁଣୁ ଶୁଣୁ ଅଜାଣତରେ ମୋ ଆଖିରୁ ମଧ୍ୟ ଗଡ଼ି ପଡ଼ିଥିଲା ଦୁଇଟୋପା କୁହ । ନିଜର ଦୁର୍ବଳତାକୁ ଲୁଚାଇବାକୁ ଯାଇ ପଛପଟକୁ ମୁଁହିଁ ବୁଲାଇ ଲୁହଟୋପା ପୋଛୁ ପୋଛୁ ମୁଁ କହିଲି ସିଂହବାବୁ ଏହି ସିଦ୍ଧାନ୍ତଟି ଚିକିତ୍ସ ଆଗକୁ ନେଇଥିଲେ କ'ଣ ଆପଣଙ୍କ ଆଖିରେ ଆଜି କୁହ ଆସିଥାନ୍ତା?

ଦୁଇହାତ ଯୋଡ଼ି ସେ କହିଲେ—ସେ କଥା ଛାଡ଼ନ୍ତୁ ଭଉଣୀ—ମୁଁ କିନ୍ତୁ ପରବର୍ତ୍ତୀ କ୍ୟାମ୍‌ରେ ମୋ ସ୍ତ୍ରୀଙ୍କର ଅପରେସନ କରାଇବି । ମୁଁ ଧୀରେ କହିଲି ଆଜ୍ଞା—ଆସନ୍ତା ହାତ ପାଳିଦିନ ଆମେ କେବଳ ଆପଣଙ୍କ ପାଇଁ ପରିବାର କଲ୍ୟାଣ ଅପରେସନ କ୍ୟାମ୍ କରିବୁ । ଉତ୍ତୁବ୍ୟକ୍ତି ଜଣକ ଧନ୍ୟବାଦ କହି ଚାଲିଗଲେ ।

ଅଜାମାରି ସେଇଠି ମୁଁ ସେମିତି ବସିରହି ଚାଲୁଥିଲି ଉତ୍ତୁବ୍ୟକ୍ତିଙ୍କ ଜୀବନବୁଝାନ୍ତ । “ନେଡ଼ିଗୁଡ଼ କହୁଣୀକୁ ବୋହିଗଲା ପରେ ଭାବି ଲଭ କ'ଣ?” ଆମ କ୍ଷେତ୍ରକର୍ମୀଙ୍କ ପରାମର୍ଶ ଅନୁଯାୟୀ ସେ ଯଦି ଦୁଇ ସନ୍ତାନ ପରେ ପରିବାର କଲ୍ୟାଣର ସାଧ୍ୟ ପଦ୍ଧତି ଗ୍ରହଣ କରିଥାନ୍ତେ—ତାଙ୍କର ଆଖିରେ କ'ଣ ଆଜି କୁହ ଆସିଥାନ୍ତା?

ଜୀବନକୁ ସରସ ସୁନ୍ଦର କରି ଗର୍ଭ ତୋଳିବାକୁ ହେଲେ ପୁଅ ବା ଝିଅ ହେଉ—“ଦୁଇଟି ସନ୍ତାନ ଯଥେଷ୍ଟ” ।

କିଛିା ଗଣଶିକ୍ଷା  
ସୂଚନା ଅଧିକାରୀ  
ପୁରୀ



# ବୁଲାର ନୂଆ ରିକ୍ଷା

ଜୟକୃଷ୍ଣ ସାହୁ

ବୁଲ ନାଏକ, ହରିଜନ ଯୁବକ । ଘର ତେଲୁଳିହଟା ଡେକାନାକ ଭିଲୁ । ବର୍ଷରପାଳ ପଞ୍ଚାୟତ ସମିତିରେ । ପାଞ୍ଚପ୍ରାଣୀ ବୁଲୁମ । ବୁଡ଼ା ବାପ । ଗୁଣକରିବାକୁ ଜମି ଗୁଣେ ନାହିଁ । ରହିବାକୁ ବି ଭଲ ଘର ଖଣ୍ଡିଏ ନାହିଁ । ଦେଉଁ ବାପ, ଘୋସେଇଁ ବାପ ଅମଳକୁ ସେ ବୁଲି ମୁଲିଆ ହୋଇ ଚଳି ଆସୁଛି । ତାର ଘୋସେଇଁ ବାପ ମୂଲ ଗୁଣୁଥିଲ, ମାଲିକର ଘୋସେଇଁ ବାପ ପାଖରେ, ଆଜି ସେ ମୂଲ ଗୁଣୁଛି ମାଲିକ ପାଖରେ । ସେ ମଧ୍ୟ ସ୍ୱପ୍ନଦେଖେ ମୋର ନିଜର ଜମି ପାଆନ୍ତାକି । ମୋ ପାଖରେ କିଛି ଟଙ୍କା ଥାଆନ୍ତା, ତେବେ ମୋ ନିଜ ଜମିରେ କାମ କରନ୍ତି ବା ସ୍ୱାଧୀନଭାବେ ବ୍ୟବସାୟ କରନ୍ତି । ପିଲମାନେ ଓକିଏ ଖାଇ ଓକିଏ ଆଉ ଉପାସ ରହନ୍ତେ ନାହିଁ ।

ତକ ସୁଗୁଛି, ଯୁଗ ବି ବଦଳିଛି, ତାର ସ୍ୱପ୍ନ ସାର୍ଥକ ହୋଇଛି । ଦାନବକୁ ତାର ତାକ ଶୁଣିଛନ୍ତି । ଦୁର୍ବଳ ଶ୍ରେଣୀ ଲୋକଙ୍କର, ବିଶେଷକରି ଆଦିବାସୀ ଓ ହରିଜନ ଶ୍ରେଣୀ ଲୋକମାନଙ୍କର ଆର୍ଥିକ ଅବସ୍ଥାର ଉନ୍ନତି ପଟାରବା ଦିଗରେ କାର୍ଯ୍ୟକାରୀ ହୋଇଛି-ସ୍ୱଚ୍ଛତା ପ୍ରଧାନ ମନ୍ତ୍ରୀ ଶ୍ରୀ ମତୀ ରବିନା-ଗାହାଙ୍କ ବିଶ୍ୱସ୍ତ୍ରୀ କାର୍ଯ୍ୟକ୍ରମ । "ଗ୍ରାମାଞ୍ଚଳ ଦରିଦ୍ରତମ ପରିବାରଙ୍କ ଅର୍ଥନୈତିକ ଅଭିଯାନ" ଏହି ପରିକଳ୍ପନାର ଅନ୍ତର୍ଭୁକ୍ତ ଭାଗକୁ ନିର୍ଦ୍ଦେଶ ଦାଏର । ଆବଶ୍ୟକ ସହଯୋଗ ତଥା ବିଶ୍ୱବର୍ତ୍ତନ ମିଳିବ-ସାମାଜିକ ବି. ବି. ଓ ଏବଂ ସଂପ୍ରଦାୟର କର୍ମସୂଚୀକ ନିକଟତ୍ୱ । ଗାଁ ଗାଁ ବୁଲି ଲୋକମାନଙ୍କୁ ଚିହ୍ନିତ କଲେ । ସୁତରା ଓ ଲୋକ ସଂପର୍କ ବିଭାଗର କମରୁମା-ମାନେ ଗାଁ ଗାଁ ବୁଲି ଆଲୋଚନା ଚକ୍ର, ଚକଚିତ୍ର ଓ ପ୍ରଦର୍ଶନୀ କରିଆରେ ଯୋଜନା ସମୟରେ ଲୋକମାନଙ୍କର ହୁଣ୍ଡି ଆକର୍ଷଣ କରିବାକୁ ସୁଗିଲେ ।

ସତର ସତ ଦୁଇ ବସନ୍ତରେ ବୁଲ ରାଜ୍ୟରେ ପରିବର୍ତ୍ତନ ଆସିଲା । ଦରିଦ୍ରତମ ପରିବାରଙ୍କ ଅର୍ଥନୈତିକ ଅଭିଯାନ ଯୋଜନାସାଧାରୀ ବର୍ଷରପାଳ ଯୁଗାଳତେଜ୍ କମରସିଆଙ୍କ ବ୍ୟାଙ୍କ ଚଳପତ୍ର ବୁଲକୁ ୧୭୦୦ ଟଙ୍କା ରଖି ମିଳିଲା । ରଖି ଟଙ୍କାରେ ସେ ଗୋଟିଏ ରିକ୍ଷା ଭିଣି ବେଶ ବି ପରସା ରୋଜଗାର କରିପାରିଲେ । ସଂପ୍ରତି ବୁଲ ଦିନକୁ ପ୍ରାୟ ୩୦ ଟଙ୍କା ରୋଜଗାର କରି ନିଜର ସୁରୁଭାଗ ମେଣ୍ଟାଇଛି । ବୁଡ଼ାବାପ, ସ୍ତ୍ରୀ ଓ ପିଲମାନଙ୍କୁ ଭଲ ଗଣିଏ ଖାଇବାକୁ ଦେଇ ପାରୁଛି । ବଡ଼ ସୁଖର କଥା ଗଣୁତୁ ଶତକଡ଼ା ୫୦ ରାଶି ତାକୁ ରିହାତି ମିଳିଛି । ଅର୍ଥାତ୍ ସେ ୮୫୦ ଟଙ୍କା ହାତ ପାଇଛି । ଏହା ମଧ୍ୟରେ ସେ ସମସ୍ତ ରଖି ପରିଶୋଧ କରି ବେଶ ସୁଖରେ କାକାଟିପାତ କରୁଛି ।

ସଂପ୍ରତି ଦୁର୍ବଳ ଶ୍ରେଣୀ, ଆଦିବାସୀ ଓ ହରିଜନ ଶ୍ରେଣୀ ଲୋକମାନଙ୍କ ଆର୍ଥିକ ଅବସ୍ଥାର ଉନ୍ନତି ପଟାରବା ଦିଗରେ

ରାଜ୍ୟ ସରକାର ପନେକ ଗୁଡ଼ିଏ ବ୍ୟବସ୍ଥା ଗ୍ରହଣ କରିଛନ୍ତି । ଆମ ଯୁବ ପ୍ରଧାନ ମନ୍ତ୍ରୀ ଏହା ଉପରେ ବିଶେଷ ଗୁରୁତ୍ୱ ଦେଇଛନ୍ତି । ଏ ଦିଗରେ ଯେଉଁସବୁ ଦୃଢ଼ ପଦକ୍ଷେପ ନିଆ-ଯାଉଛି, ତା ମଧ୍ୟରେ 'ଗୁମି ହାନକୁ ଘର ତିହ ଜମି ପଟଟା ବଣନ, ସମନ୍ୱିତ ଗ୍ରାମ୍ୟ ଉଦୟନ ଯୋଜନା' ସୁଲଭ ମନ୍ତ୍ର ଦୋକାନ କରିଆରେ ଅତ୍ୟାବଶ୍ୟକ ଦ୍ରବ୍ୟ-ଯୋଗାଣ ପ୍ରଭୃତି ଅନ୍ତର୍ଭୁକ୍ତ । ଏ ସବୁ କାର୍ଯ୍ୟରେ ସଚକାରୀ କର୍ମପୁଷ୍ଟ, ସେବା ସେବା ସଂଗଠନମାନଙ୍କ ସହିତ ସର୍ବସାଧାରଣ ପୂର୍ଣ୍ଣ ପ୍ରାଣରେ ସହଯୋଗ କଲେ ବୁଲପରି ଅନେକ ଲୋକଙ୍କର ଆର୍ଥିକମାନଦଣ୍ଡ ସୁଦୃଢ଼ ହୋଇ ପାରିବ ।

ଅନୁବିଭାଗୀୟ ସୁତରା ଓ ଲୋକ ସଂପର୍କ ଅଧିକାରୀ, ଅନୁଯୋଗ

## ○ ଚୈତନ୍ୟଙ୍କ ସାର୍ଥକ ସ୍ୱପ୍ନ

ଶ୍ରୀ ଅର୍ଜୁନ ଲେକା

ଯୋଉରୀ ପବିତ୍ର ମହିମା ପୀଠ । ଏହି ଗାଦି-ଡେକାନାକର ଏକ ପବିତ୍ର ତୀର୍ଥ ସ୍ଥାନ । ଏଠାକୁ ବର୍ଷସାରା ବହୁ ସଂଖ୍ୟାରେ ତୀର୍ଥଯାତ୍ରୀ ଆସିଥାନ୍ତି । ମାତ୍ର ଚତୁର୍ଦ୍ଦଶାରେ ଏକ ମେଳା ହୁଏ । ଲକ୍ଷାର୍ଥକ ଉତ୍ତମାନେ ଏଠାରେ ରୁଣ୍ଡ ହୁଅନ୍ତି । ଏହି ପବିତ୍ର ସ୍ଥଳ ଯୋଉରୀ, ନିକଟରେ ତାର୍କସି-ହ ମାର୍ଯ୍ୟାପୁର ଗ୍ରାମଟି ଅବସ୍ଥିତ । ଗ୍ରାମର ଉତ୍ତର ଦିଗ ପଞ୍ଚ ଅରଣ୍ୟାବୃତ୍ତ । ଏହି ଗ୍ରାମରେ ଶ୍ରୀ ଚୈତନ ବେହେରାଙ୍କ ଘର । ତାଙ୍କର ବୟସ ୩୫ । ସୁନ୍ଦର ସ୍ୱାସ୍ଥ୍ୟ, ସୁଦ୍ ପରିଶ୍ରମୀ ।

ଶ୍ରୀ ବେହେରା ପ୍ରକୃତରେ ଏହି ଗ୍ରାମର ଜଣେ ଅଧିକାରୀ ନୁହନ୍ତି । ସେ କର୍ମ ଅନୁଷ୍ଠାନରେ ଏହି ଗ୍ରାମକୁ ଆସିଥିଲେ । ସେ ଏହି ଗ୍ରାମରେ ହଜିଆ ରହି କିଛି ଆୟ କରି ଚଳୁଥିଲେ । ଏହି ସ୍ତ୍ର ମରେ ବିବାହ କରି ତାଙ୍କର ପାରିବାରିକ ଜୀବନ ଆରମ୍ଭ କଲେ । ବର୍ତ୍ତମାନ ତାଙ୍କର ପରିବାର କହିଲେ ସ୍ତ୍ରୀ, ସ୍ତ୍ରୀ ଓ ଝିଅଟିଏ । କର୍ମ ଗୁଣେ ନାହିଁ । ଅନ୍ୟ ଗ୍ରାମରୁ ଆସି-ଥିବାରୁ ମୁଣ୍ଡ ଗୁଞ୍ଜିବାପାଇଁ ଘର ଓ ଘର ତିହ ମଧ୍ୟ ନାହିଁ । ସେ ଶୁଶ୍ରୁକାର୍ଯ୍ୟରେ ଆଶ୍ରୟ ନେଲେ । ସବୁବେଳେ ଚିନ୍ତାକଲେ କିପରି ସାବଲମ୍ପା ହେବେ ।

୧୯୮୩ ମସିହାର ଉ. ଆର. ଆର. ପି. ରଣ ଦେବୀ ନିମନ୍ତେ ଚାଲିକା ପ୍ରସ୍ତୁତ କରିବାକୁ ଏହି ଗ୍ରାମକୁ ବୁକ୍ ସଂପ୍ରଦାୟର ଅଧିକାରୀ ଯାଇଥିଲେ । ଗ୍ରାମରେ ନିଜୁକ୍ ଗାଉଡ଼ଙ୍କ ନେତୃତ୍ୱରେ ଏକ ବୈଠକ କରାଯାଇ ରଣ ପାଣି ଦରଖାସ୍ତ୍ର ପ୍ରସ୍ତୁତ କରାଯାଇଥିଲା । ଏଥି ମଧ୍ୟରୁ ଶ୍ରୀ ବେହେରା ସେମାନଙ୍କ ମଧ୍ୟରେ ଅନ୍ୟତମ । ସେ ଶଗଡ଼ ବଳଦ ରଖିପାଇଁ ଦରଖାସ୍ତ୍ର କରିଥିଲେ । ଡେକାନାକ ଷେଡ଼ବ୍ୟାଙ୍କରୁ



ଶ୍ରୀ ବେହେରାଙ୍କୁ ୪,୦୦୦ ଟଙ୍କା ରଣ ମିଳିଲା । ସେହି ରଣର ସ୍ୱତନ୍ତ୍ରତା ହାର କରି ସେ ଗୋଟିଏ ହଳ ଓ ଶଗଡ଼ କ୍ରୟ କଲେ । ଲୋକମାନେ ଗୃହ ନିର୍ମାଣ ନିମନ୍ତେ ବାଲି, ପଥର ଓ କାଠ ତାଙ୍କ ଗାଡ଼ିରେ ଆଣି ତାଙ୍କୁ ଉପଯୁକ୍ତ ଭାବେ ଦେଇଥାନ୍ତି । ଏହି ବ୍ୟବସାୟ ଦ୍ୱାରା ସେ ଲୋକପ୍ରିୟତା ଅର୍ଜନ କଲେ । ପ୍ରତ୍ୟେକ ଦିନ ସକାଳୁ ଗ୍ରାମର ଧନୀଲୋକମାନେ ତା' ଘରକୁ ଯାଇ ବାଲି, ପଥର ଓ କାଠ ଆଣିବା ପାଇଁ ବରାଦ କରିଥାନ୍ତି । ଏଥିରେ ଏହାର ଆନନ୍ଦ କହିଲେ ନ ସରେ । ଉଡ଼ାବୋହି ଦୈନିକ ୪୫୦ଟା ଆୟକରେ । ଖର୍ଚ୍ଚ ବାଦ୍ ଯାଇ ଦୈନିକ ୩୦୦ଟା ସଂସ୍ଥାପକରେ ରଣ ପରିଶୋଧ କରିବା ପାଇଁ ।

ହଳଥିବାରୁ ତାଙ୍କୁ ଲୋକେ ଆଗ୍ରହରେ ଭାଗ ଗୁଣ କରିବା ପାଇଁ ଗୁଣକର୍ମ ଦେଲେ । ଏହି ଗୁଣ କର୍ମରୁ ତାର ଦାର୍ଶିକ ଆହାର ସଂଗ୍ରହ କରିପାରିଲା । ରଣ ସର୍ବତ୍ର ମିଳିଗଲା ଓ ଅବଶିଷ୍ଟ ରଣ ୧୯୮୪ ମସିହାରେ ପରିଶୋଧ କରି ଘର ତିଆରି କରାଗଲା । ୧୯୮୫ ମସିହାରେ ୧ ଏକର ୫୦ ଡେସିମିଟର ଜମି କ୍ରୟ କରି ଗୁଣ ମଧ୍ୟ କଲା । ବର୍ତ୍ତମାନ ସେ ତାର ଝିଅକୁ ପାଠ ପଢ଼ାଉଛି । କିଛି କିଛି ଆୟ ସଂଗ୍ରହକରି ରଖିଥାଏ, କିଣିଥିବା ଜମିରୁ ୪ ଗୁଣକ୍ରୟ କରି ୪,୦୦୦ ଟଙ୍କା ନେଇ ସେ ଡେକାନାଲରୁ ଚେଲ, ଲୁଣ, ତାଲି, ଆଳୁ, ମସଲା, ବିସୁଡ଼ ସାବୁନ୍, ଉତ୍ପାଦି ସଭଦା କ୍ରୟ କରି ଆଣିଲା । ତାର ସ୍ତ୍ରୀ ଗ୍ରାମରେ ଦୋକାନ କରି ବିକ୍ରିକଲା । ପରି ଅଞ୍ଚଳରେ ଏହି ଦୋକାନଟି ପ୍ରଥମେ ହୋଇଥିବାରୁ ଲୋକମାନେ ଆବଶ୍ୟକ କିଛି ଆଗ୍ରହରେ ଏଠାରୁ କିଣିଥାନ୍ତି । ଦୋକାନଟି ଭଲ ଚାଲିଲା । ତାର ସ୍ତ୍ରୀ ଏହି ଦୋକାନରୁ ପ୍ରତ୍ୟେକ ଦିନ ୧୫୦ଟା ଆୟ କରେ । ବର୍ତ୍ତମାନ ସ୍ତ୍ରୀ ସ୍ତ୍ରୀ ଭୟରେ ଆୟ କରୁଛନ୍ତି । ସେ ଆଉ ଅନ୍ୟ କାହା ଭୟରେ ନିର୍ଭର କରୁ ନାହିଁ ବରଂ ଲୋକେ ତାଠାରୁ ନେଇ ଚଳୁଛନ୍ତି ।

ତାଙ୍କର ଆର୍ଥିକ ଅବସ୍ଥାର ପରିବର୍ତ୍ତନ ଦେଖି ଲୋକେ ଖୁବ୍ ଖୁସି ହେଉଛନ୍ତି । ଗ୍ରାମର ଅନ୍ୟ ଲୋକମାନେ ରଣ ନେଇ ବ୍ୟବସାୟ କରିବା ପାଇଁ ଆଗ୍ରହ ପ୍ରକାଶ କରୁଛନ୍ତି ।

ଅନୁବିଭାଗୀୟ ସୂଚନା ଓ ଲୋକ ସଂପର୍କ ଅଧିକାରୀ, ଡେକାନାଲ

○  
**ନରେନ୍ଦ୍ରଙ୍କ ବୟନ କଳା**

ନରେନ୍ଦ୍ର ନାଥ ନାୟକ

କରକ୍ଷମାଗତ ଗ୍ରାମ ପଞ୍ଚାୟତ ଅଧୀନରେ ଲିପ୍ଟିଙ୍ଗା ଏକ ଗ୍ରାମ । ଗ୍ରାମଟି ସହରର ଉପକଣ୍ଠରେ ଅବସ୍ଥିତ । ବିଭିନ୍ନ କାଟିର ଅଧିବାସୀଙ୍କୁ ନେଇ ଏହି ଗ୍ରାମଟି ପରିପୁଷ୍ଟ । ଗତ ୧୯୮୨ ବନ୍ୟାରେ ଏହି ଗ୍ରାମର କେତେକ ଲୋକଙ୍କର ପରତୁର ରାଜିଥିବାରୁ ସରକାରଙ୍କ ତରଫରୁ ବିପନ୍ନ ଲୋକଙ୍କୁ ଗ୍ରାମର

ଶେଷଭାଗରେ ଘର ତିଆରି କରି ଯୋଗାଇ ଦିଆଯାଇଛି । ୪୨ ବର୍ଷ ବୟସ ଶ୍ରୀ ନରେନ୍ଦ୍ର ମେହର ଏହି ଗ୍ରାମର ଜଣେ ସାଧ୍ୟା ବାସିନ୍ଦା । ତାର ପିତାଙ୍କ ନାମ ସୁରମା ମେହର । ବାପାଙ୍କ ଅନ୍ତେ ନରେନ୍ଦ୍ର ନିଜେ ଚିକିତ୍ସା ପରିବାରଟିକୁ ବିଭିନ୍ନ ଝଡ଼ ଝଞ୍ଜା ଦେଇ ଚଳାଇ ଆସିଛି । ପୈତୃକ ସଂପର୍କ କହିବାକୁ ଗଲେ ମାତ୍ର ଏକ ତ୍ରିବିମିନି କାଗାରେ ନୂଆଣିଆ ତାଙ୍କ ଘର ବ୍ୟତୀତ ଆଉ କିଛି ନାହିଁ । ପ୍ରତିଦିନ ସ୍ତ୍ରୀ ସ୍ତ୍ରୀ ଦୁଇ ଜଣ ମକୁରି ଲଗାନ୍ତି ଓ ଯାହା ଲୋକଗାର ହୁଏ ଦୁଇଝିଅ ଓ ଗୋଟିଏ ପୁଅର ଦୈନିକ ଖର୍ଚ୍ଚ ତୁଲାଇ ଥାଆନ୍ତି । ସମୟର ସ୍ରୋତ ଗଡ଼ି ଚାଲେ ଓ ନରେନ୍ଦ୍ରର ରାଜ୍ୟ ଆକାଶରେ ଉତ୍କଳତାରାଜା ପରିଲକ୍ଷିତ ହୁଏ । ୨୦ ଦିନ କାର୍ଯ୍ୟକ୍ରମ ଅନୁଯାୟୀ ୩ଟି ସତ୍ୟାପନ ପରେ ୧୯୮୦ ମସିହାରେ ନିଜ ସ୍ତ୍ରୀର ଅସ୍ତ୍ରୋପଚାର କରାଏ । କାରଣ ସେ ଅନୁରକ୍ତ କରିଥିଲା ଅଧିକ ସତ୍ୟାପନ ହେବାହିଁ ନିଜର ଆର୍ଥିକ ଓ ମାନସିକ କ୍ଷତି । ଅପରେସନ୍ ପରଠାରୁ ନରେନ୍ଦ୍ର ସରକାରଙ୍କର ବିଭିନ୍ନ ଯୋଜନା ସଂପର୍କରେ ଅବଗତ ହେବାକୁ ଆଗ୍ରହୀ ହେଲା ଓ ସେ କିପରି ଏହି ଯୋଜନାରେ ଅନ୍ତର୍ଭୁକ୍ତ ହୋଇ ନିଜର ଆର୍ଥିକ ମାନଦଣ୍ଡର ଉନ୍ନତି କରିବ, ସେଥିପ୍ରତି ଚେଷ୍ଟିତ ହେଲା ।

କିଛିଦିନ ପରେ ଗ୍ରାମ କମିଟି ଦ୍ୱାରା ନରେନ୍ଦ୍ରର ନାମ ରଣ ପାଇବା ପାଇଁ ସୁପାରିଶ ହେଲା ଓ ଯଥା ସମୟରେ ସରକାରଙ୍କ ତରଫରୁ ୨୦ ଦିନ କାର୍ଯ୍ୟକ୍ରମ ଯୋଜନା ମାଧ୍ୟମରେ ୯୬୬୯୮୯୮୩ରେ ୩,୦୦୦.୦୦ ଟଙ୍କା ରଣ ପାଇଲା । କିନ୍ତୁ ରଣ ବାବଦକୁ ୨,୨୫୦.୦୦ ଟଙ୍କା ଛାଡ଼ି ମିଳିବାରୁ ୭୫୦.୦୦ ଟଙ୍କା ପରିଶୋଧ କରିବାକୁ ପଡ଼ିବ । ନରେନ୍ଦ୍ର ଏକ ତରଫା ଘରର ପିଲା ହୋଇଥିବାରୁ ଓ ସେ ତାହାର କୌଳିକ ବୁଲି ବଞ୍ଚାଇ ରଖିବାର ପ୍ରୟାସୀ ଥିବାରୁ, ଲୁଗା ବୁଣିବା ପାଇଁ ଦରକାର ହେଉଥିବା ସମସ୍ତ ପ୍ରକାର ସରକାରୀ ତାହାକୁ ରଣ ଟଙ୍କାରେ ଯୋଗାଇ ଦିଆଯାଇଥିଲା । ସରକାରୀ ପାଇଲାମାତ୍ରେ ନରେନ୍ଦ୍ର ନୂତନ ଉତ୍ସାହ ନେଇ କାର୍ଯ୍ୟକ୍ଷେତ୍ରରେ ଆଗେଇ ଚାଲିଲା । ଫଳରେ ୧୯୮୪ ମସିହା ସୁଦ୍ଧା ସେ ସମସ୍ତ ରଣ ପରିଶୋଧ କରିଦେବାକୁ ସକ୍ଷମ ହୋଇଥିଲା । ବର୍ତ୍ତମାନ ସେ ଆଉ ମକୁରୀ ଲଗାବାକୁ ଯାଇନାହିଁ । ଦୈନିକ ତାର ୧୫.୦୦ ଟଙ୍କା ହେବ ଲୋକଗାର ହେଉଛି । ପ୍ରତି ସପ୍ତାହରେ ଅନ୍ତତଃ ସେ ୧୦ ଖଣ୍ଡ ଶାଢ଼ୀ ବୁଣି ପାରୁଛି ଓ ସ୍ତ୍ରୀମାନଙ୍କ ବଜାରରେ ବିକ୍ରୀକରି ସୁଖରେ ଚଳୁଛି । ଏଥି ମଧ୍ୟରେ ସେ ଏକ ଡେସିମିଟର ଯାଗା ଉରକ୍ତି ହେ କିଣିବା ସହିତ ଝିଅବିଭାଗର ଉଦ୍ଦେଶ୍ୟରେ କିଛି କିଛି ଅଳଙ୍କାର ଓ ଆସବାବ ପତ୍ର କରୁଛି ।

ଅନୁବିଭାଗୀୟ ସୂଚନା ଓ ଲୋକ ସଂପର୍କ ଅଧିକାରୀ ଆଠମଲୁକ

○  
**ପ୍ରଗତି ପଥେ କୁକୁରପେଟା**

ଶ୍ରୀ ବସନ୍ତ ସାହୁ

ଅନୁଗୋଳ ସହର ମହତୁମାଠାରୁ ୩୨ କିଲୋମିଟର ଅନୁଗୋଳ-ଦେବଗଡ଼ ରାସ୍ତାରେ ଗମ୍ଭୀରରେ ଦାମକୁ ବୁଦ୍ଧୁ-



ଶିଳା କମ୍ପାନୀ ଦେଇ ଏକ ବିଲ୍ଡିଂ ସୋସାଇଟି ପରେ କୁଳୁରପେଟା  
ଗ୍ରାମଟି ଆମ ସମସ୍ତଙ୍କ ଆଖିରେ ପଡ଼େ । ଛେଡ଼ିପଡ଼ା ପଞ୍ଚାୟତ  
ସମିତି ପରଦର୍ଶିତ ଏହି ଗ୍ରାମରେ ୨୦୦ ପରିବାରକୁ ନେଇ ୨୫୦  
ଲେକ ଡାକ କରନ୍ତି । ଅଭାବ ତ ସମସ୍ତକୁ ଭୁଲିଯାଇଛି,  
ଅଭାବକୁ ଏ ଗାଁର ଲୋକେ ଆଉ ଖାତିରି କରୁନାହାନ୍ତି ।  
ତାର କାରଣ ଗାଁର ଏକତା । ସରକାର ଏକ ମନୋରାଜ,  
ସମସ୍ତେ ଭାଇ ଭାଇ ପରି କାନ୍ଧୁ କାନ୍ଧ ମିଶାଇ ଚଳିବାପାଇଁ  
ମନୋବୁଦ୍ଧି ।

ଏ ଗ୍ରାମର ଅଧିବାସୀମାନେ ତାଙ୍କ ଉପରେ ନିର୍ଭର  
କରିଥାନ୍ତି । ଜମି ସେତେ ଭରସା ନୁହେଁ । ପାହାଡ଼ିଆ  
ଚାଙ୍ଗର, ଛତ ସେତନ ସୁବିଧା ନାହିଁ । ତଥାପି ଗ୍ରାମର  
ଆଇଆ ଚାଷୀ ତତ୍ତ୍ୱମଣି ଉତ୍ତମାୟକ, ଗଜାଧର ସାହୁ, ଗଣେଶ୍ୱର-  
ସାହୁ, ବୈଦ୍ୟନାଥ ସାହୁ, ବିଶ୍ୱନାଥ ପୁଧାନ, କୁଞ୍ଜନା ସାହୁ,  
ଭଦ୍ରେନ୍ଦ୍ର ସାହୁ, ଅନନ୍ତ ଦେବୁରୀ, ଗୋବିନ୍ଦ ସାହୁ, ଜୟକୃଷ୍ଣ  
ସାହୁ, ନରାୟଣ ଦେବୁରୀ, ଶଶୁର ସାହୁ, ମୁକୁନ୍ଦ ଦେବେରୀ,  
ଭୁବନେଶ୍ୱର ଦ୍ୟାକ, ଶେଷଦ୍ୟାକ ଓ ସେବା ସମବାୟ ସମିତିକୁ  
ରଖି ଆଣି ସେତ କୃପରେ ବିଭିନ୍ନ କରଣ କରି ଏବଂ ଗୌରହରୀ  
ସାହୁ, ଗୁରୁନାଥ ସାହୁ, ସୁଧାନର ଗଡ଼ନାୟକ ରଖି ଆଣି ଦିଲ୍ଲେର  
ପତ୍ନୀ ସେତ୍ ବିଶି ଧାନ, ଆଳୁ, ପୋଡ଼ଳ ଓ ଅନ୍ୟାନ୍ୟ ପତ୍ତି  
ପରିବା ତାଙ୍କ କରି ନିଜ ପରିବାର ଖର୍ଚ୍ଚ ତୁଲାଇବା ସଙ୍ଗେ ସଙ୍ଗେ  
ବଜାରକୁ ପଠାଇ ଦି ପଇସା ଦେଖି ଲୋକଗାର କରିପାରୁଛନ୍ତି ।  
ଏହା ମଧ୍ୟରେ ଅଧିକାଂଶ ଦ୍ୟୁତି ସେମାନଙ୍କର ରଖି ପରିଶୋଧ  
କରି ସାରିଛନ୍ତି ।

ଶ୍ରୀ କୃଷକ ସାହୁ ଶେଷଦ୍ୟାକକୁ ୬୦୦୦ ଟଙ୍କା ରଖି  
ଆଣି ଗୋଟିଏ 'ଗୋବର ଗ୍ୟାସ ପୁଞ୍ଜ' ସ୍ଥାପନ କରିଛନ୍ତି ।  
ଏ ବାବଦରେ ସେ ୫୦ ଲାଖ ଡିହାଟି ଅଥାଚ୍ ୩୦୦୦ ଟଙ୍କା  
ଛାଡ଼ି ପାଇଛନ୍ତି । ଏହି ପୁଞ୍ଜ ଦ୍ୱାରା ସେ ବିଭିନ୍ନ ଆଲୋକ  
ପାଇବା ସଙ୍ଗେ ସଙ୍ଗେ ରୋଷେଇ କାର୍ଯ୍ୟଟି କରୁଛନ୍ତି । ଏହା  
ମଧ୍ୟରେ ସେ ସମସ୍ତ ରଖି ପରିଶୋଧ କରିସାରିଛନ୍ତି ।

ଗୋଡ଼ିସାହି ଡେଃଲେର ଗ୍ରାମ ପଞ୍ଚାୟତର ଏରପଞ୍ଚ ତଥା  
ଏଗ୍ରାମର ଅଧିବାସୀ ଶ୍ରୀ ଗୌରହରି ସାହୁ ସେବା ସମବାୟ  
ସମିତିକୁ ୧୯୭୯ ମସିହାରେ ୧୦,୦୦୦ ଟଙ୍କା ରଖି ଆଣି ଗୋଟିଏ  
ଧାନକୂଟା କଟ କପାଳ ଦୁଇ ପଇସା ରୋଜଗାର କରିବା  
ସାହୁକୁ ଆଖପାଖ ଅଞ୍ଚଳର ଲୋକମାନେ ବି ଉପକୃତ ହେଉଛନ୍ତି ।  
ଏହା ମଧ୍ୟରେ ସେ ରଖି ବାକଦତ୍ତ ୬୦୦୦ଟଙ୍କା ପରିଶୋଧ  
କରିଛନ୍ତି ।

ସାମାଜିକ ବନାବରଣ ଯୋଜନା ଅନୁସାୟା ଏକ ଗ୍ରାମର  
ବୈଦ୍ୟନାଥ ସାହୁ ୧୪ ଏକର ଗଣେଶ୍ୱର ସାହୁ ୧୨ ଏକର,  
ଅନନ୍ତ ଦେବେରୀ ୮ ଏକର, ରଞ୍ଜନ-୧ ମୁଖ୍ୟମାତ୍ ୫ ଏକର  
ଜମିରେ ଭାବୁଦାସନ ତାଙ୍କ କରି ବେଶ୍ ସୁରଦାନ ହେଉଛନ୍ତି ।  
ଗ୍ରାମବାସୀଙ୍କ ମିତ୍ତିକ ଉତ୍ପାଦନ ଫଳରେ ଦୁଇ ଗୋଟି  
ଘୋଡ଼ୁରେ ୩୦୦ ଏବଂ ୬୦ ଏକର ଜମିରେ ଶାଳ, ବାଞ୍ଛଣ,  
ପିଆଜାକ ଭଳି ବିଭିନ୍ନ କାଠ ପତ୍ର ସୁରକ୍ଷିତ ହୋଇପାରିଛି ।  
କୌଣସି ଗ୍ରାମବାସୀମାନେ ତରମା ଦେଇ କସୁଆଦି ରଖୁଛନ୍ତି

ଏବଂ ଏକ କମିଟି ଗଠନ କରିଛନ୍ତି ଓ ଲୋକମାନେ ଗୃହିତା  
ମୁତାବକ କାଠ କମିଟି ଜରିଆରେ ପାଇଥାନ୍ତି । ସୁନ୍ଦର ସଞ୍ଚୟ  
ଯୋଜନାକୁ ଆଗେଇ ନେବାକୁ ସମସ୍ତେ ବଦଳିକର ।  
ସ୍ୱାମୀୟ ଭାବରେ ଗ୍ରାମବାସୀମାନେ ୧୧୩ ଗୋଟି ପାତ୍  
ବୁହି ଖୋଲି ୧,୦୫୦୦୦ ଟଙ୍କା ଏବଂ ଜାତୀୟ ସଞ୍ଚୟ  
ସାହିତ୍ୟକେନ୍ଦ୍ର ଜରିଆରେ ଏକ ଲକ୍ଷ ଟଙ୍କା ସଞ୍ଚୟ କରିପାରିଛନ୍ତି ।  
ପରିବାର ନିୟୋଜନ କଥା ଆଉ ଗାଁ ଲୋକକୁ ବୁଝାଇବାକୁ  
ପଡ଼ିବ ନାହିଁ । ସମସ୍ତେ ଅନୁଭବ ଜନେଣି ଛୋଟ ପରିବାର  
ସୁଖୀ ପରିବାର । ଅସ୍ତୋପସ୍ତର, ଗର୍ଭ ନିରୋଧ ଉପକରଣ  
ବ୍ୟବହାରକୁ ଆଉ ଗାଁର ଯୁବକ ଯୁବତୀଏ ତରୁ ନାହାନ୍ତି ।

ଗ୍ରାମବାସୀଙ୍କ ଶ୍ରମଦାନରେ ଗାଁର ପୁଲଘର ନିର୍ମାଣ ଓ  
ମରାମତି, ବୁଝ ଗୋଟି ଅଣାଧାନ୍ତୁଷ୍ଟାନିକ ଶିକ୍ଷା କେନ୍ଦ୍ରର ଗୃହ  
ନିର୍ମାଣ, ଜଙ୍ଗଲ ସଂରକ୍ଷଣ ପ୍ରଭୃତି ସମ୍ଭବ ହୋଇ ପାରିଛି ।  
ସବୁରି ମୂଳରେ ଗାଁ ଲୋକଙ୍କ ଆଗ୍ରହ ଓ ଏକତା ଆଜି କୁଳୁରପେଟା  
ଗ୍ରାମବାସୀକୁ ଆଗେଇ ନେଇଯାଉଛି ପ୍ରଗତି ପଥରେ ।

ଅନୁବିଭାଗୀୟ ସୂଚନା ଓ ଲୋକସଂପର୍କ  
ଅଧିକାରୀ ଅନୁଗୋଳ ।



### ଦାରିଦ୍ର୍ୟ ମୋଚନ କାର୍ଯ୍ୟକ୍ରମର ଛତ୍ରତଳେ ଶ୍ରୀ ନୃସିଂହଚରଣ ଦାଶ

କାର୍ଯ୍ୟକ୍ରମ କହନ୍ତି ଆଉ ଯିବୁକୋ ଦେତାହେ ଛପର ପାତ୍ରକେ  
ଦେତା ହେ । ପରିଶ୍ରମକ୍ଷ ବର୍ଷ ବୟସ କାର୍ଯ୍ୟ ମିଆଁ, ଝୁରିମୁଣ୍ଡା-  
ରେ ହୁଅଁ ସୁତା, ଉତ୍ତମାୟକ କିଛି କିଛି ଧରି ବିଶ୍ରା ବୁଝର  
ପ୍ରାୟ ପ୍ରତ୍ୟେକ ବଜାରକୁ ଯାଇଥାଏ । ଛତା ମରାମତି କରି  
ସାହାଯ୍ୟ ସେତିକି ସମକରେ କୁଟୁମ୍ ପରିପୋଷଣ କରିଥାଏ ।  
ସରେ ତାର ଗୁଣି ପ୍ରାଣୀ । କାମ କରିବା ଲୋକ ସେ ଏକା ।  
ପାଖରେ ପଇସା ନାହିଁ । ଯଦି ଆଥାତା ତାହେଲେ  
ଛତା ରାମତି ସରଜାମ ବିଛି କିଶତା । କାର୍ଯ୍ୟମୂଳ ଗାଁ କୁଟୁଡ଼ା,  
ବିଶ୍ରାବୁକ୍ ଠାକୁ ଅଳ ଦୂରରେ ରହିଛି । ସୌରାଗ୍ୟ ଦଶତଃ  
ବିଶ୍ରା ବଜାରରେ ବୁକ୍ କର୍ମଗୁରୀ ଉତ୍ତମାୟକ ଛତା ମରାମତି  
କରୁଥିବା ସମୟରେ ବାବୁ ଜଣକ କାର୍ଯ୍ୟକୁ ସରକାରୀ ସାହାଯ୍ୟ  
କଥା କହିଲେ ଏବଂ ପରଦିନ ସକାଳ ସମୟରେ ବୁକ୍ ଅର୍ଥସବୁ  
ଆସିବା ପାଇଁ ପରାମର୍ଶ ମଧ୍ୟ ଦେଉଥିଲେ । କାର୍ଯ୍ୟମୂଳ ଜମି  
ବାଟି ବିଛି ନାହିଁ । ଆବଶ୍ୟକ ତଦତ ପରେ କାର୍ଯ୍ୟମୂଳ ୧୯୮୪-  
୮୫ ଆର୍ଥିକ ବର୍ଷରେ ଉ. ଆ. ଆର. ପି. ର ଅବଶୁକ୍ତ କରାଗଲା ।  
ଛତା ବ୍ୟବସାୟ ଓ ମରାମତି ପାଇଁ ୩୦୦୦ ଟଙ୍କା ରଖି ମଞ୍ଜୁର  
କରାଗଲା । କାର୍ଯ୍ୟକ୍ରମ ଅନୁସାୟା ତାକୁ କେବଳ ୭୫୦ ଟଙ୍କା  
ରଖି ପଇତା କରିବାକୁ ପଡ଼ିବ । ଏହି କାର୍ଯ୍ୟକ୍ରମଟି ସିଞ୍ଚିକେଟି  
ଦ୍ୟାକ୍ ରାଉଲକେର ଶାଖା ସାହାଯ୍ୟ କରିଥିଲେ । କାର୍ଯ୍ୟମୂଳ  
ପୂର୍ବ ପରି ବଜାର ହାତ ବୁଝୁଛି । କିନ୍ତୁ ପାଦରେ ଗୁଣି ଗୁଣି  
ନୁହେଁ । ସାରକେଲ ଖଣ୍ଡିଏ କରିଛି । ନୂଆ ଛତା ବିଛି ଏବଂ  
ପୁରୁଣା ଫଟା ଛତା ମରାମତି କରି ସେ ମାସକୁ ସାତ-ଆଠ  
ଖହ ଟଙ୍କା ପାଇ ପାରୁଛି । ରବିବାର ଦିନ ବିଶ୍ରା, ଗରୁବାର ଦିନ



ଭାରତୀୟ, ଏବଂ ବୃଥାକାର ଦିନ ଜଣେଇକେଇ ଏହି ତିନୋଟି  
ତଡ଼ି ବଜାରରେ ତାର ବ୍ୟବସାୟ ଅତି ଭଲମ ଗୁଣେ ବୋଲି  
ସେ ପ୍ରକାଶ କରିଥାଏ । କାଶ୍ମିର ରଣ ମଧ୍ୟ ପରଠ କରୁଛି,  
କିଛି ପରସା ମଧ୍ୟ ସଫଳ କରୁଛି । ବର୍ତ୍ତମାନ ସେ ଚିତା କରୁଛି  
ଭଲ ଜାଗା ଦେଖି ବିଶ୍ରାନ୍ତରେ ଗୋଟିଏ ଛତା ଦୋକାନ କରିବ ।  
ବର୍ତ୍ତମାନ ତାର ଘରର ଆର୍ଥିକ ପରିସ୍ଥିତି ସୁନ୍ଦର । କାଶ୍ମିର  
ଆବେଗଭରା କଣ୍ଠରେ କହନ୍ତି “ଆଲ୍ଲା ଜିସ୍କୋ ଦେତାହେ ଛପର  
ପାତକେ ଦେତା ହେ” । ସରକାରଙ୍କର ଏହି ଉଦ୍ଦେଶ୍ୟ ଯୋଜନାର  
ଛତ୍ର ତଳେ ରହି କାଶ୍ମିର ଆଜି ଦାରିଦ୍ର୍ୟ ଯନ୍ତ୍ରଣାରୁ ମୁକ୍ତି ପାଇ  
ପାରିଛି । କାଶ୍ମିର ତାର ନିଜ ଲୋକଙ୍କୁ ମଧ୍ୟ ଏହିପରି ସାହାଯ୍ୟ  
ପାଇବା ପାଇଁ ପ୍ରବର୍ତ୍ତାଇ ଥାଏ ।

ଜିଲ୍ଲା ସୂଚନା ଓ ଲୋକ ସଂପର୍କ ଅଧିକାରୀ  
ରାଉରକେରୁ ।

### ତିଳ ପେଣ୍ଠିଆଙ୍କ ଦୁଃଖ ଘୁଞ୍ଚିଲା

କୋରାପୁଟ ଜିଲ୍ଲାର ୪୨ ଗୋଟି ପଞ୍ଚାୟତ ସମିତି ମଧ୍ୟରୁ  
କୃତ୍ୱରା ପଞ୍ଚାୟତ ସମିତି ଅନ୍ୟତମ । ଏଇ ସମିତିଟି  
କର୍ମପୁର ଭବିଷ୍ୟତ ମଧ୍ୟରେ ଅନ୍ତର୍ଭୁକ୍ତ । “ଶ୍ରୀ ତିଳ ପେଣ୍ଠିଆ”  
ସେହି କୃତ୍ୱରା ସମିତି ସଦର ମହକୁମାର ଜଣେ ନିତାନ୍ତ ଗରିବ  
ଆଦିବାସୀ ଯୁବକ । ମରୁରି ଲାଗି ନିଜ ପରିବାର ପ୍ରତିପୋଷଣ  
କରିବା ତାଙ୍କ ପକ୍ଷେ ଅତ୍ୟନ୍ତ କଷ୍ଟ ହେଉଥିଲା । ଅନେକ ହତାଶା,  
ସଂଗ୍ରାହୀତରେ ତାଙ୍କର ଦୁଃଖର ଦିନ ଗୁଡ଼ିକ ଗଢ଼ି ଗୁଲିଥିଲା ।  
କେବଳ ଉତ୍ତରକୁ ପ୍ରାର୍ଥନା କରିବା ଛଡ଼ା ତାଙ୍କର ଅନ୍ୟ ଉପାୟ  
ନଥିଲା । ସମୟ କ୍ରମେ ତାଙ୍କପାଇଁ ସୁଯୋଗ ଆସିଲା ।  
୧୯୮୧ ମସିହାରେ, ତାଙ୍କର ଏହି ଦାରିଦ୍ର୍ୟ ଅବସ୍ଥା, ଗ୍ରାମ୍ୟ  
ସମିତିର ଦୃଷ୍ଟି ଆକର୍ଷଣ କଲା । ଗ୍ରାମ୍ୟ ଉଦ୍ଦେଶ୍ୟ ଯୋଜନାରେ  
ଶ୍ରୀ ପେଣ୍ଠିଆଙ୍କୁ ଅନ୍ତର୍ଭୁକ୍ତ କରାଯାଇ ଟ ୨,୦୦୦ଟଙ୍କା (ଦୁଇ ହଜାର  
ଟଙ୍କା ) ମୁଲ୍ୟର ଦାନଟି ମାତ୍ର ଛେନି ସହ ଗୋଟିଏ ଅଣ୍ଡିରା  
ଛେନି (ବୋଦା) ଏହିପରି ସମୁଦାୟ ୧୧ଟି ଛେନି ଦିଆଗଲା ।  
୧୯୮୧-୮୨ ଆର୍ଥିକ ବର୍ଷ ରଣ ବାବଦକୁ ଅଧା ରିହାତି  
ଦିଆଯାଇଥିଲା ।

ଶ୍ରୀ ପେଣ୍ଠିଆ ଛେନିଗୁଡ଼ିକୁ ନେଇ ଖୁବ୍ ଯତ୍ନ ସହକାରେ  
ପାକନ କରିବାକୁ ଲାଗିଲେ । ବର୍ଷପରେ ବର୍ଷ ଗଢ଼ି ଗୁଲିବା  
ସଙ୍ଗେ ସଙ୍ଗେ ତାଙ୍କର ଛେନି ମଧ୍ୟ ବଢ଼ିବାକୁ ଲାଗିଲେ ।  
ସେଥିରୁ କେତେକ ଛେନି ବିକ୍ରି କରି ରଣ ପରିଶୋଧ କରିବା  
ସଙ୍ଗେ ସଙ୍ଗେ, ବର୍ତ୍ତମାନ କିଛି ଜମି, ହଳ -ବଜଦ ଓ ନିଜପାଇଁ  
ଘର ଖଣ୍ଡିଏ କରି, ପୂର୍ବାପେକ୍ଷା ଅତି ଆନନ୍ଦରେ ଦିନ କାଟୁଛନ୍ତି ।  
ବର୍ତ୍ତମାନ ତାଙ୍କର ୧୫ଟି ଛେନି ନିଜ ଘରେ ଅଛନ୍ତି । ଏହାକୁ  
ତାଙ୍କର ମୁଖ୍ୟ ପେଣ୍ଠାରୁପେ ଗୁଡ଼ଣକରି ଛେନି ପରକୁ ଅଧିକ  
ବଢ଼ାଇବା ପାଇଁ ନିଷ୍ପତ୍ତି ନେଇଛନ୍ତି ।

କୋରାପୁଟ ଜିଲ୍ଲାରେ ଏହି ଯୋଜନା ୧୯୮୧-୮୨ରେ  
ଆରମ୍ଭ ହୋଇଥିଲା । ସେହି ବର୍ଷ ତିଳ ପେଣ୍ଠିଆ ଭଳି ଅନୁଭବି

୭୫୦ ଜଣଙ୍କୁ ଏଭଳି ସୁବିଧା, ସୁଯୋଗ ଦିଆଯାଇଥିବାବେଳେ  
ତାହା ୧୯୮୪-୮୫ ଶେଷ ବେଳକୁ ବୃଦ୍ଧିପାଇ ୭୭,୭୭୭ରେ  
ପହଞ୍ଚି ପାରିଛି । ୧୯୮୫-୮୬ ବର୍ଷ ମଧ୍ୟରେ ୧୭,୮୦୦  
ହିତାଧିକାରୀଙ୍କୁ ଅଭିଆନର ଉତ୍ତମ ଉଦ୍ଦେଶ୍ୟ ଦିଆଯାଇଥିବାବେଳେ ଜିଲ୍ଲା  
ସ୍ତ୍ରୀମ୍ୟ ଉଦ୍ଦେଶ୍ୟ ସଂସ୍ଥା ୧୭,୯୯୮ ଜଣ ହିତାଧିକାରୀ ଅଭିଆନ  
କରିବାରେ ସକ୍ଷମ ହୋଇ ପାରିଛି ।

ଅକ୍ଷାତ ପରିଶ୍ରମ କରି ମଧ୍ୟ, ଦୁଇଠକ ଦୁଇ ମୁଠା ଖାଇବାକୁ  
ନପାଇ କେବଳ ଦରିଦ୍ର ପଞ୍ଚାୟତ ମତ “କଣ କରିବା” ଛପ କରି  
କରି ଯାହାର ଦିନ ଯାଉଥିଲା, ସେମାନଙ୍କ ପାଇଁ ଆଜିର ଏହି  
ଅର୍ଥନୈତିକ ଅଭିଆନ ଯୋଜନା ନିଶ୍ଚିତ ଭାବେ ଏକ ଆଶୀର୍ବାଦ ।  
ଶ୍ରୀ ପେଣ୍ଠିଆଙ୍କ ଭଳି ଦୃଢ଼ ମନୋବଳ ନିଷ୍ଠାପର କର୍ମବ୍ୟ ପରାୟଣତା  
ଓ ଅକ୍ଷାତ ପରିଶ୍ରମ କରୁଥିବା ବ୍ୟକ୍ତି ଯେ ଦିନେ ନିଶ୍ଚିତ ଭାବେ  
ଭଗବାନଙ୍କର ଆଶୀର୍ବାଦ ଲାଭକରିବ ଏଥିରେ ସନ୍ଦେହ ନାହିଁ ।

### ଭିକ୍ଷା କରିବାକୁ ପଡୁ ନାହିଁ

ଶ୍ରୀ ବିଧୁରାଜ ମାନସିଂହ

ରଂଗ ବେଢ଼ା କଟକ ଜିଲ୍ଲାର ମାହାଙ୍ଗା ଗାଁର ଜଣେ  
ଅସହାୟ ମହିଳା । ଦୀର୍ଘ ୧୫ ବର୍ଷ ହେଲା ରଙ୍ଗକୁ ଏକାକୀ  
କରି ସ୍ୱାମୀ ଏକାକୀରେ ଜେନା ରହୁଥିବା ବ୍ୟାପକ କରିଛନ୍ତି ।  
ରଙ୍ଗର ୫ଟି ପୁଅ । ତା'ର ସ୍ୱାମୀ ତେଲେଙ୍ଗାବାବା  
ବଜାର ପରିବାର ପ୍ରତିପୋଷଣ କରୁଥିଲା । ଦୁଃଖର  
ବିଷୟ ବାଜା ବଜାର ଯାଇଥିବା ବେଳେ ଛାଡ଼ା ବାନ୍ଧି ହୋଇ ତାର  
ମୃତ୍ୟୁ ହେଲା । ତାର ସ୍ତ୍ରୀ ଓ ପିଲାମାନଙ୍କୁ ସବୁଦିନ ପାଇଁ  
ଦୁଃଖ ସାଗରରେ ଭସାଇ ଦେଇ ଦାଶରଥୀ ଗୁଲିଗଲା ।  
ଏହାପରେ ରଙ୍ଗ ରପରେ ବଡ଼ ପଡ଼ିଲା—ତାକୁ ଅନ୍ଧକାର  
ଦିଶିଲା—ତା ଆଗରେ ଗୋଟିଏ ପ୍ରଶ୍ନ କ'ଣ କରିବ ?  
ପିଲାମାନଙ୍କୁ ବଞ୍ଚାଇବ କିପରି? ସଂପତ୍ତି ବୋଲି ମାତ୍ର ୧  
ଗୁଣ୍ଠ ଗିଟାମାଟି, ତା ଛଡ଼ା ରକ୍ଷେ ଜମି ମଧ୍ୟ ନାହିଁ । ସେ  
ଜମି ଏକ ଗୁଣ୍ଠ ଜମିଦାରଙ୍କ ଘରେ ବେଠି ଖଟି ମିଳିଥିଲା ।  
ତା ପରେ ରଙ୍ଗ ଅନ୍ୟ ଘରେ ବାସନ ମାଳି ମୂଲ ଗୁଲି ଓ  
ମଗାସର କରି ପିଲାମାନଙ୍କୁ କୌଣସି ପ୍ରକାରେ ୫ ବର୍ଷ  
ତକାର ଦେଲା ; ତା ପରେ ସମୟର ବିତ୍ତମନା—ପିଲାମାନଙ୍କ  
ମୁହଁରେ ଖାଦ୍ୟ ଚିକେ ଦେବା ପାଇଁ ତା ପକ୍ଷେ ସଂଭବ ହେଲା  
ନାହିଁ—ଦାଧ୍ୟରେ ତାକୁ ଗିଟାମାଟି ଛାଡ଼ିବାକୁ ପଡ଼ିଲା, ଶେଷରେ  
ମନ ହିରକରି କଟକ ସହରରେ ଭିକ୍ଷା କରିବା ସଙ୍ଗେ ସଙ୍ଗେ  
ମାଲଗୋଦାମରେ ଶୁଭକ, ତାଲି ଗୋଟାର ନିକର ପରିବାରକୁ  
ଚକାଇଲା । କିନ୍ତୁ ମନରେ ଦୃଢ଼ ଆଶା ପୁଅମାନେ ବଡ଼  
ହୋଇଗଲେ ଯୋଡ଼େ ଆଉ ଭିକ୍ଷା କରିବାକୁ ପଡ଼ିବ ନାହିଁ ।  
ବୋଝ ଉପରେ ନକିତା ବିଡ଼ା' ପରି ରଙ୍ଗ ଭାଗ୍ୟରେ  
ପଡ଼ିଲା । ପୁଅମାନେ ବଡ଼ ହୋଇ ରଙ୍ଗଠାରୁ ଦୂରେଇ ଗଲେ ।  
ଶେଷରେ ରହିଲା ୧୩ ବର୍ଷର ଏକ ମାତ୍ର ଛୋଟା ପୁଅ—  
ଶିକ୍ଷା ବ୍ୟତୀତ ଅନ୍ୟ କାମ ତା ଦ୍ୱାରା ସଂଭବ ନୁହେଁ ।

ଭାଗ୍ୟର ବିବର୍ତ୍ତନ ପଦରେ ରଙ୍ଗର ସୁଖ ଦିନ ବୀବନ  
ଆକାଶରେ ପନାଇତ ହୁଏ । ୧୯୮୩-୮୪ ମସିହାରେ



ରାଜ୍ୟ ସରକାରଙ୍କ ଆର. ଆର. ପି. ଯୋଜନାରେ ସେ ଅତ୍ୟନ୍ତ ଦୁର୍ବ-ଦୁର୍ଭାଗୀନ ସ୍ତମ୍ଭାଗରେ କମିଶନରୀ ବ୍ୟାଙ୍କ କରିଆରେ ତାକୁ ଟ୍ରଷ୍ଟି ଯା ଗୋଟି କରିରେ ମିଳେ— ସେ ଟଙ୍କାରେ ସେ ତା କୌଣସି ପ୍ରଥାରେ ଝୁଟି, ଟୋକେଇ ପ୍ରଭୃତି ବାଣିଜ୍ୟ ଚିଆରି ଦିନିଷ କରେ—ରଙ୍ଗ କହେ ଗୋଟାଏ ଭଲ ବାଣିଜ୍ୟର ଦାମ ଟା, ଗୋଟିଏ ବାଣିଜ୍ୟରେ ଝଟି ଝୁଟି ହୋଇପାରେ ଏବଂ ଏହା କରିବାକୁ ତାକୁ ୧୫ ଦିନ ସମୟ ମିଳେ—ଗୋଟିଏ ଝୁଟିକୁ ଟ୍ରଷ୍ଟି ୧୨.୫୦ ଦଲରେ ଗୋଟିଏ ବାଣିଜ୍ୟକୁ ସେ ଟ୍ରଷ୍ଟି ୫୦ ପଇସା ମିଳ ପାଆନ୍ତି । ବର୍ତ୍ତମାନ ସେ ମୂଲ୍ୟ ମଣିବା ସହିତ ଅବସର ସମୟ ଝୁଟି ଗୋଟେଇ କରିବାରେ ଲାଗିଛନ୍ତି ।

ରଙ୍ଗର ଛୋଟାପୁଅ କାଳିଆ ବର୍ତ୍ତମାନ ମହାତ୍ମା ସୁଭର ଟ୍ରଷ୍ଟିରେ ଛାଡ଼ି : ପୁଅର ପଢ଼ାପଢ଼ି ପ୍ରତି ସେ ଅଧିକ ଧ୍ୟାନ

ଦେଉଛି । କାଳିଆ ହରିଜନ ଛାତ୍ରଭାବରେ ନର୍ସିଂ ଝଝଟକା ବୁଲି ପାଏ । ଛୋଟା (ଅସହାୟ) ହିସାବରେ ତାକୁ କିଛି ଆହାସ୍ୟ ମିଳି ନାହିଁ । ୧୯୮୪-୮୫ରେ ରଣ ପରିଶୋଧ ବାବଦକୁ ଟ୍ରଷ୍ଟି ୧୦୦ ପଇଠ କରିଛି ଏବଂ ନିଜ ପାଖରେ ଟ୍ରଷ୍ଟି ୧୦୦୦ ଜମା ରଖିଛି । ମନରେ ଆଶା ରଖିଛି— ଆଶାମା ବୈଶାଖ ମାସରେ ବାକୀ ରଣ ପରିଶୋଧ କରିବ— ତାର ମନ ଆଉ ବିରସ ନାହିଁ—ରଙ୍ଗ କହେ, ସରକାରଙ୍କ ଯୋଜନା ଦ୍ଵାରା ତାକୁ ଆଉ ଉନ୍ନତ କରିବାକୁ ପଡ଼ୁ ନାହିଁ— ସାର ପଢ଼ୋଶାଳ ପାଖରେ ସେ ଏକ ଆଦର୍ଶ ନାରୀ ।

ଅନୁବିଭାଗୀୟ

ସୂଚନା ଓ ଲେକସ-ପକ ଅଫିସର,  
କଟକ

With best compliments from :

## ORISSA CEMENT LIMITED

RAJAGANGPUR-770017

TELEX-0635 240

OCL A NAME CEMENTED QUALITY

\* Leading Manufacturers of wide spectrum of highly sophisticated World-Class REFRACTORIES Tailormade to suit Customer's requirements.

A trusted and guarenteed name for top quality for years OCL's KONARK BRAND DALMIA PORTLAND CEMENT (ISI 269 and 465).

For quality and satisfactory performance insist on OCL products.



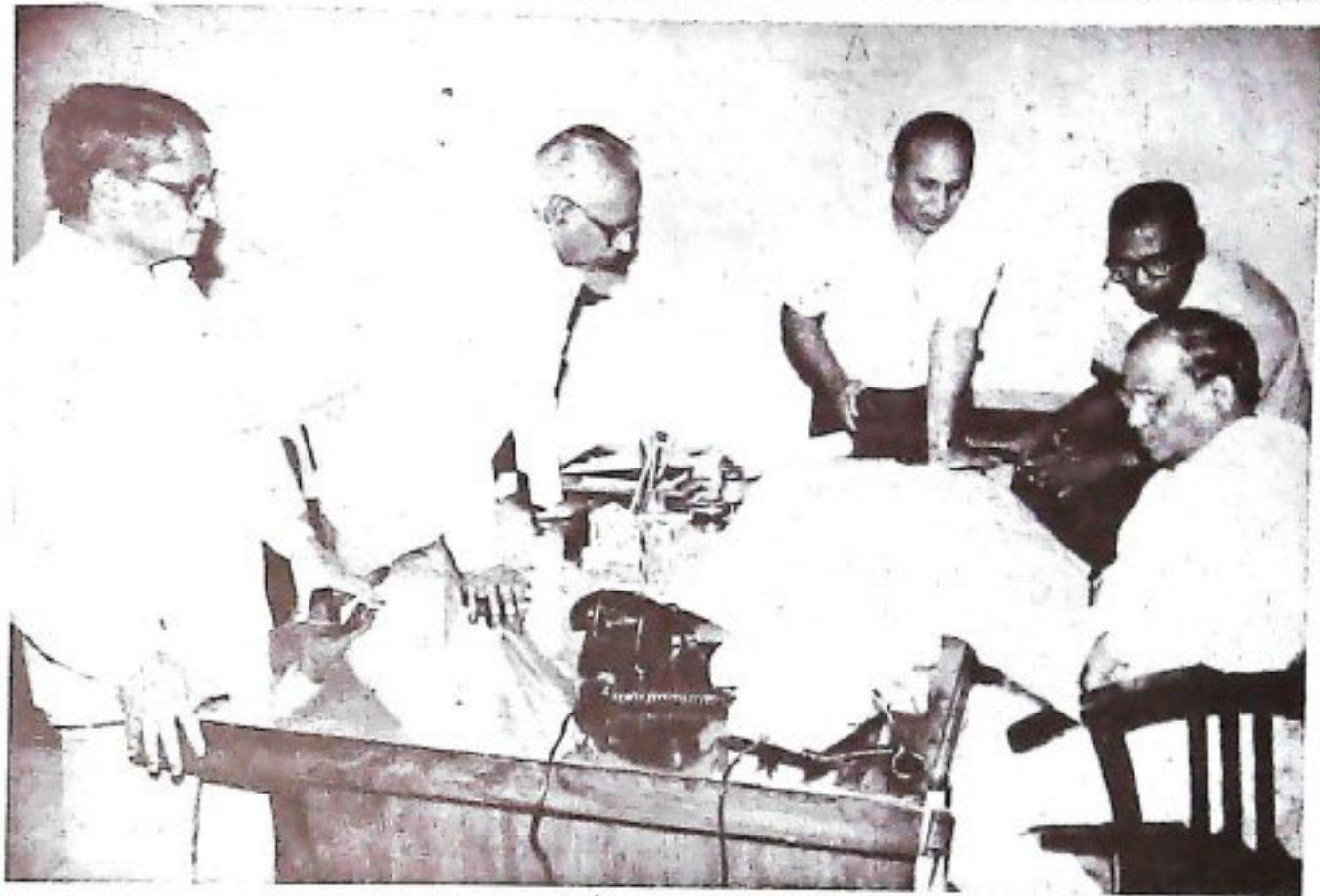

ବିଦ୍ୟୁତ୍ ବିଜ୍ଞାନ ପାଠ୍ୟ ପୁସ୍ତକର ପ୍ରଦର୍ଶନ ଆରମ୍ଭ ହେଉଛି .....



ଶିକ୍ଷା, କୃଷି, ଓ ଉଚ୍ଚ ମଧ୍ୟମ ଶିକ୍ଷା ବିଭାଗର ମନ୍ତ୍ରୀ ଶ୍ରୀ ପାଣିଗ୍ରାହୀଙ୍କ ଦ୍ଵାରା ପ୍ରଦର୍ଶନ ପାଇଁ କର୍ମଚାରୀମାନଙ୍କୁ ଉତ୍ସାହିତ କରାଯାଉଛି .....



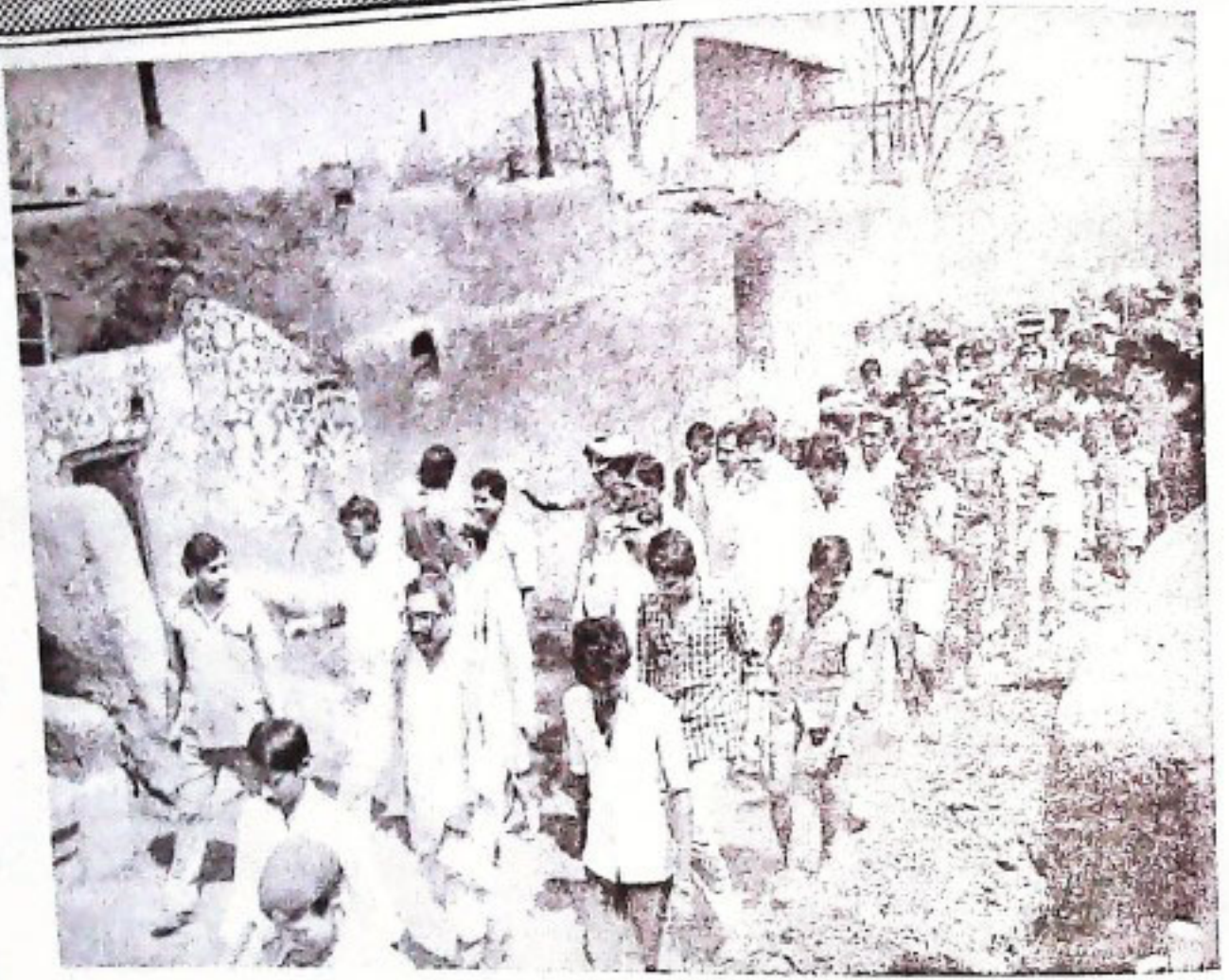

ଅଗ୍ନିଶଯ୍ୟା ଭୁବନ ପ୍ରସଙ୍ଗେ ମୁଖ୍ୟମନ୍ତ୍ରୀ ଶ୍ରୀ ଘଟେମାଲୁକା





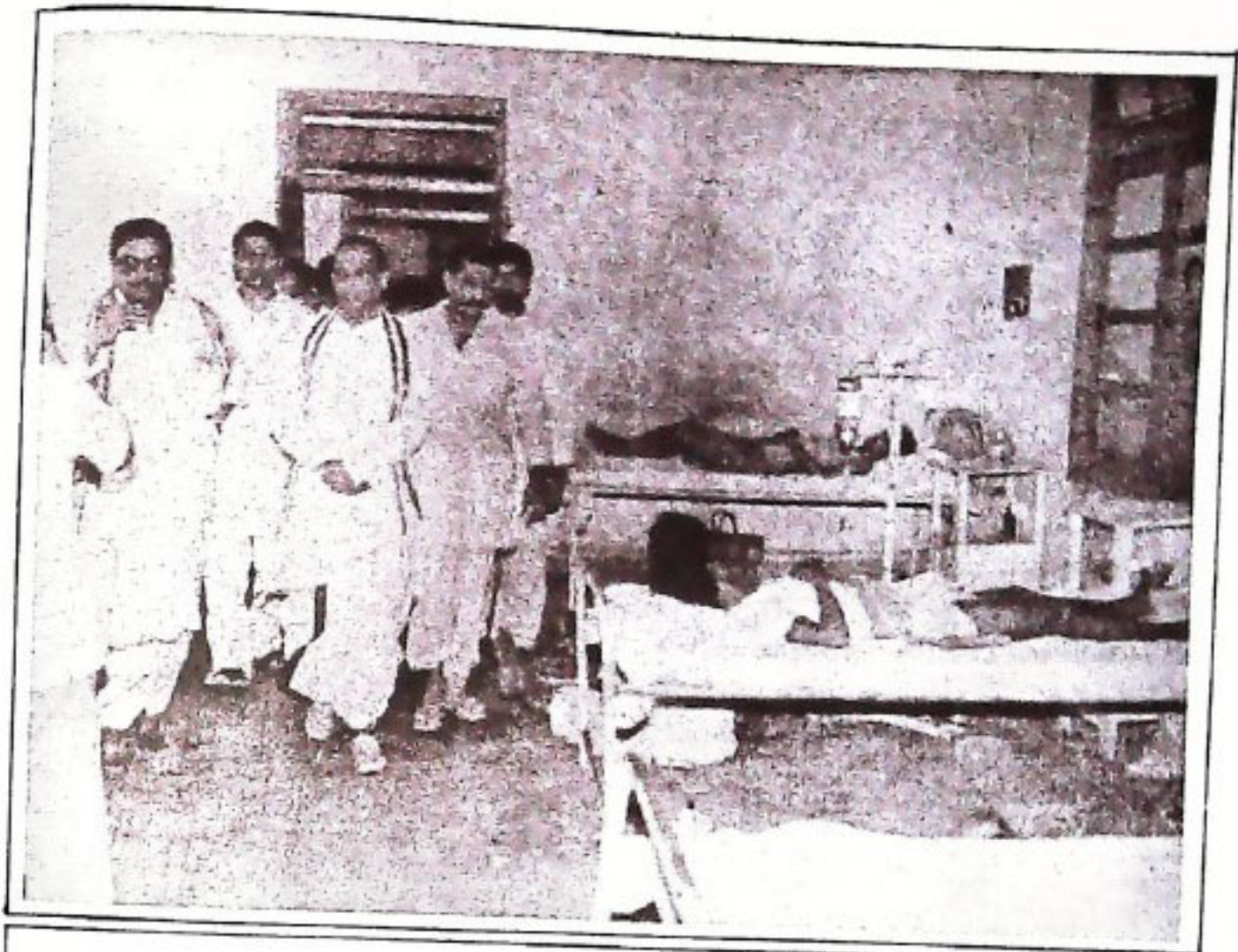

ଭୁବନେଶ୍ୱର ଗ୍ରାମର ଆର୍ଥିକ ବ୍ୟକ୍ତିଙ୍କୁ ସୁଖମୟୀଙ୍କ ଆଶ୍ରାସ୍ଥାନ ।







ସଞ୍ଜ୍ୟାମାତ୍ରେ  
ଉତ୍କଳ ଦିବସ ସମାହେତ୍











ଆହ. ବି. ବି. ଆହ. ମହିଳା ଷ୍ଟୁଡି ଗ୍ରୁପ୍‌ଙ୍କ ଶମ୍ଭାବଣେ ସୁଖମମନ୍ଦିରୀ.

ହସ୍ତଶିଳ୍ପ ପୁର (ପୁରୀ) ରେ କର୍ତ୍ତୃକ ମନ୍ଦୋସ୍ତର . . . .





ଶୁକ୍ରବାର  
ଜଗନ୍ନାଥ ପାଣି ବନ୍ଦୁକା ।

ଶ୍ରୀ ପ୍ରଦୀପ ଆଶ୍ରମ  
ପ୍ରମୁଖ ବନ୍ଦୁକା ..



ସମ୍ପାଦକ  
ଆଶ୍ରମ ପାଠକ ବନ୍ଦୁକା ।







ଓଡ଼ିଶାରେ  
ଦାମୁ ଯାତ୍ରା

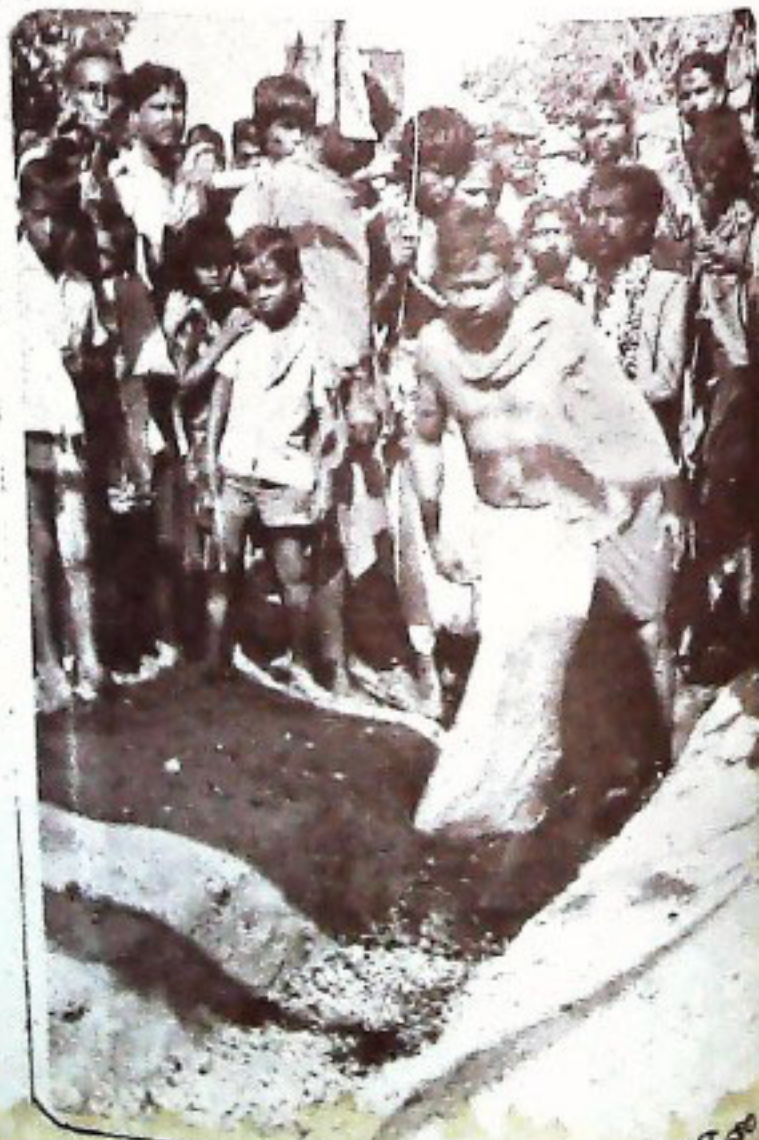

ଓଡ଼ିଶାରେ ଦାମୁ ଯାତ୍ରା



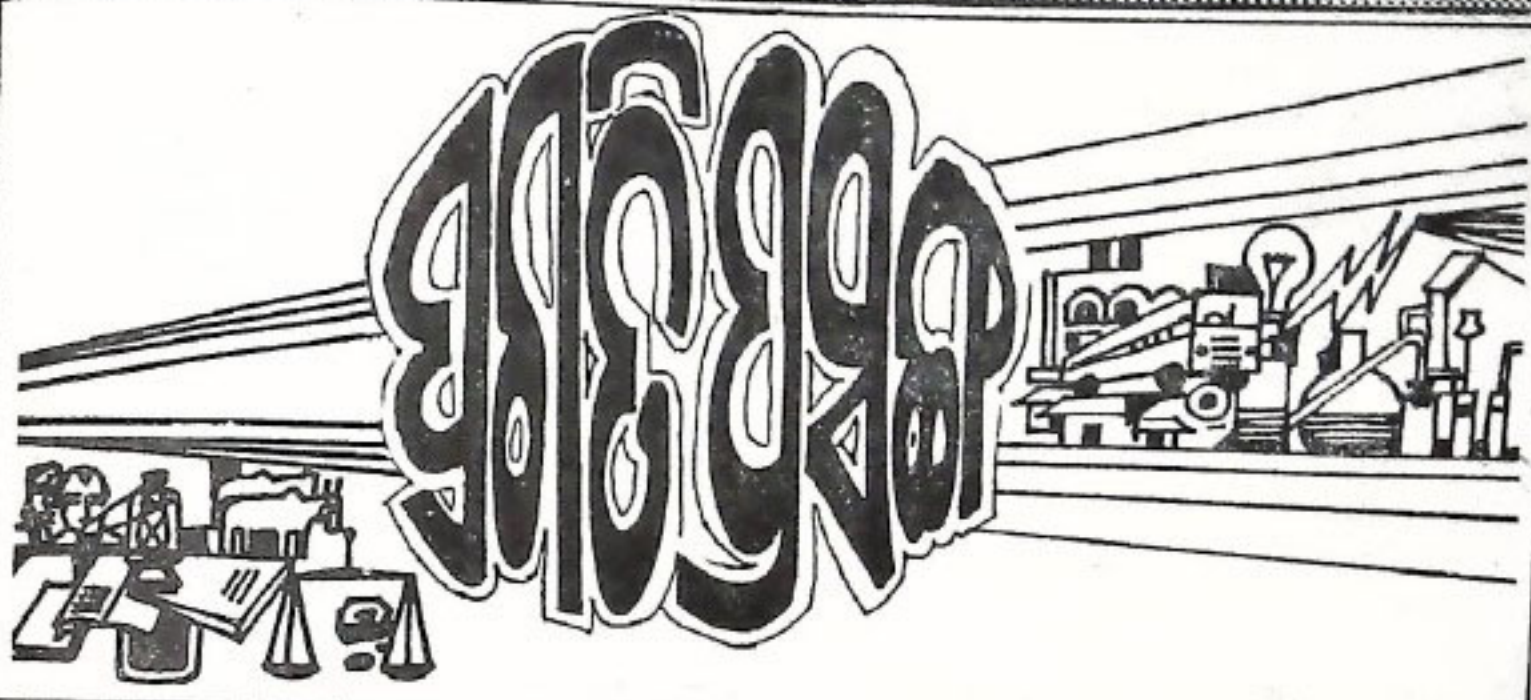

### ପରିବାର କଲ୍ୟାଣ କାର୍ଯ୍ୟକ୍ରମ

ପରିବାର କଲ୍ୟାଣ କାର୍ଯ୍ୟକ୍ରମ ଅନୁଯାୟୀ ଗତ ଜାନୁୟାରୀ ମାସରେ ରାଜ୍ୟର ୨୧,୮୩୭ ଜଣ ବ୍ୟକ୍ତି ଜନ୍ମ ନିରୋଧ ଅସ୍ତ୍ରୋପସ୍ତର କରିଛନ୍ତି । ସେମାନଙ୍କ ମଧ୍ୟରେ ୧,୨୦୦ ଜଣ ପୁରୁଷ ଅନ୍ତର୍ଭୁକ୍ତ । ଏହା ବ୍ୟତୀତ ଏହି ମାସରେ ୯,୮୮୬ ଜଣ ବିବାହିତା ମହିଳା 'କପର-ଟି' କୁହଣ କରିଛନ୍ତି ଏବଂ ସନ୍ତାନ ଜନ୍ମକ୍ରମ ବିବାହିତା ମହିଳାମାନଙ୍କୁ ୪୭,୦୭୩ ଟି ଜନ୍ମ ନିରୋଧକ ଓରାଳ ବଟିକା ବଣ୍ଟନ କରାଯାଇଛି । ବିବାହିତ ବ୍ୟକ୍ତିମାନଙ୍କ ମଧ୍ୟରେ ଅନ୍ୟାନ୍ୟ ୧୧ ଲକ୍ଷ ୧୯ ହଜାର ୪୯୪ଟି ଜନ୍ମ ନିରୋଧକ ସାମଗ୍ରୀ ମଧ୍ୟ ବଣ୍ଟନ କରାଯାଇଛି ।

ପରିବାର କଲ୍ୟାଣ କାର୍ଯ୍ୟକ୍ରମକୁ ଅଧିକ ଲୋକପ୍ରିୟ କରିବା ପାଇଁ ଜାନୁୟାରୀ ମାସରେ ରାଜ୍ୟର ବିଭିନ୍ନ ଅଞ୍ଚଳରେ ୧୨୧ଟି ଚକ୍ରିତ୍ର ପ୍ରଦର୍ଶନ, ୨୦ଟି ସାଂସ୍କୃତିକ କାର୍ଯ୍ୟକ୍ରମ, ୫୮ଟି ପରିବାର କଲ୍ୟାଣ ଲିଭର୍ସ କ୍ୟାମ୍ପ ଓ ୧୧ଟି ପ୍ରଦର୍ଶନୀର ଆୟୋଜନ କରାଯାଇଥିଲା । ଏହା ବ୍ୟତୀତ ପରିବାରକୁ ସାମିତ କରିବାର ଆବଶ୍ୟକତା ଓ ସ୍ୱାସ୍ଥ୍ୟରକ୍ଷା ସମ୍ପର୍କରେ ୯୦୦ଟି ପ୍ରଶ୍ନୋତ୍ତର ବିଭାଗ ଚରଫରୁ ଜନସାଧାରଣଙ୍କ ମଧ୍ୟରେ ବଣ୍ଟନ କରାଯାଇଥିଲା ।

### ଗୋଟି ଶ୍ରମିକ ଅଭିଯାନ କାର୍ଯ୍ୟକ୍ରମ

ଚଳିତ ଆର୍ଥିକ ବର୍ଷରେ ଗଙ୍ଗୋସ ସୁଦ୍ଧା କଳାହାଣ୍ଡି ଜିଲ୍ଲାରେ ୧୩ ଲକ୍ଷ ୬୯ ହଜାର ଟଙ୍କା ବ୍ୟୟରେ ୧୪୯ ଜଣ ଚପସିଲ ଗୁଡ଼ିକ ଛାଡ଼ି ଓ ୨୭୨ ଜଣ ଚପସିଲଗୁଡ଼ିକ ସମ୍ପ୍ରଦାୟର ଲୋକଙ୍କ ସମେତ ମୋଟ ୬୫୮ ଜଣ ଗୋଟି ଶ୍ରମିକଙ୍କୁ ଅଭିଯାନ କରାଯାଇଛି । ରାଜ୍ୟରେ ଗୋଟି ଶ୍ରମିକ ଅଭିଯାନ ଯୋଜନା କାର୍ଯ୍ୟକ୍ରମ ଆରମ୍ଭରୁ ଗଙ୍ଗୋସ ସୁଦ୍ଧା ଜିଲ୍ଲାରେ ୬୯୭ ଜଣ ଚପସିଲଗୁଡ଼ିକ ଛାଡ଼ି ଓ ୧,୧୯୯ ଜଣ ଚପସିଲଗୁଡ଼ିକ ସମ୍ପ୍ରଦାୟର ଲୋକଙ୍କ ସମେତ ମୋଟ ୮୮୯୧ ଜଣ ଗୋଟିମୁଖ ଶ୍ରମିକଙ୍କ

ଅଭିଯାନ କରାଯାଇଛି ଏବଂ ଏ ବାବଦରେ ମୋଟ ୭୭ ଲକ୍ଷ ୪୩ ହଜାର ଟଙ୍କା ବ୍ୟୟ ହୋଇଛି । ଏହି ସମୟ ମଧ୍ୟରେ ଜିଲ୍ଲାରେ ୨,୯୮୪ ଜଣ ଗୋଟି ଶ୍ରମିକଙ୍କୁ ମୁକ୍ତ କରାଯାଇଛି ।

### ରାଜ୍ୟରେ ମହ୍ୟ ଉତ୍ପାଦନ

ଷଷ୍ଠ ପଞ୍ଚବାର୍ଷିକ ଯୋଜନା କାଳ ମଧ୍ୟରେ ତିଲିକାରୁ ୨୭ କୋଟି ୬୦ ଲକ୍ଷ ଟଙ୍କା ମୂଲ୍ୟର ୬,୬୭୫ ମେଟ୍ରିକ ଟନ ଚିକ୍ନୁଟି ଧରାଯାଇଛି ।

ଉଚ୍ଚ ସମୟ ମଧ୍ୟରେ ରାଜ୍ୟର ସମୁଦ୍ର, ହ୍ରଦ, ପୋଖରୀ ଓ ନଦୀମାନଙ୍କରୁ ମୋଟ ୪ ଲକ୍ଷ ୩୦ ହଜାର ୩୬୫ ମେଟ୍ରିକ ଟନ ଉତ୍ପାଦ ମିଳା ଓ ଲୁଣିମାଛ ଉତ୍ପାଦିତ ହୋଇଛି । ତନ୍ମଧ୍ୟରେ ୧ ଲକ୍ଷ ୨୯ ହଜାର ୬୯୮ ମେଟ୍ରିକ ଟନ ମଧୁର ମାଛ ଓ ୩ ଲକ୍ଷ ୬୭୭ ମେଟ୍ରିକ ଟନ ଲୁଣିମାଛ ଅନ୍ତର୍ଭୁକ୍ତ । ଷଷ୍ଠ ଯୋଜନାର ଶେଷବର୍ଷ ଅର୍ଥାତ୍ ୧୯୮୫-୮୬ ମସିହାରେ ସର୍ବାଧିକ ୩୦,୩୩୬ ମେଟ୍ରିକ ଟନ ମଧୁରମାଛ ଉତ୍ପାଦିତ ହେବା ସଙ୍ଗେ ସଙ୍ଗେ ୧୯୮୩-୮୪ ମସିହାରେ ସର୍ବାଧିକ ୬୯,୮୨୪ ମେଟ୍ରିକ ଟନ ଲୁଣିମାଛ ଉତ୍ପାଦିତ ହୋଇଥିଲା । ଷଷ୍ଠ ଯୋଜନାରେ ଉତ୍ପାଦିତ ହୋଇଥିବା ଉତ୍ତମ ମଧୁର ଓ ଲୁଣିମାଛର ଆନୁମାନିକ ମୂଲ୍ୟ ହେଉଛି ପ୍ରାୟ ୪୦୧ କୋଟି ୫୨ ଲକ୍ଷ ଟଙ୍କା ।

### ଯଶୋବନ୍ତ ବିଦ୍ୟାପୀଠ ବାର୍ଷିକୋତ୍ସବ

ଭରତସିଂହପୁର ଅନ୍ତର୍ଗତ ନାଲଲୋଠାରେ ଯଶୋବନ୍ତ ବିଦ୍ୟାପୀଠର ସମ୍ପ୍ରତି ବାର୍ଷିକ ଉତ୍ସବରେ ରାଜ୍ୟ ହରିଜନ ଓ ଆଦିବାସୀ କଲ୍ୟାଣ ଉପମନ୍ତ୍ରୀ ଶ୍ରୀମତୀ ପରମା ପୂଜାରୀ ମୁଖ୍ୟବତ୍ତା ଭାବେ ଉଦ୍‌ବୋଧନ ଦେଇ ନାରୀ ଶିକ୍ଷାର ପ୍ରସାର ପାଇଁ ଜନସାଧାରଣ ସହଯୋଗ କରିବାକୁ ଆହ୍ୱାନ ଦେଇଥିଲେ । ଦେଶର ଉନ୍ନତି ପାଇଁ ବହୁବିଧ କାର୍ଯ୍ୟକ୍ରମ ମଧ୍ୟରୁ ଶିକ୍ଷାପ୍ରତି



ପ୍ରଧାନମନ୍ତ୍ରୀ ପ୍ରଦୀପ ପ୍ରଦାନ କରୁଥିବା ଦିଗରେ ବୁଝାଇ  
ଶ୍ରୀମତୀ ପ୍ରଭାତୀ ନବୋଦୟ ବିଦ୍ୟାଳୟ ମାଧ୍ୟମରେ ବହୁ  
ମେଧାବୀ ଛାତ୍ର ଛାତ୍ରୀ ଶିକ୍ଷା ଓ ବିଜ୍ଞାନ କ୍ଷେତ୍ରରେ ପ୍ରତିଷ୍ଠା  
ସଜ୍ଜ କରିବେ ବୋଲି ଆଶା ପ୍ରକାଶ କରିଥିଲେ ।

ସ୍ଥାନୀୟ ବିଧାୟକ ଶ୍ରୀ ଜୈନାସ ଚନ୍ଦ୍ର ମହାନ୍ତିଙ୍କ ସଭା-  
ପତିତ୍ଵରେ ଅନୁଷ୍ଠିତ ଏହି ଉତ୍ସବରେ ଶିକ୍ଷାମନ୍ତ୍ରୀ ଶ୍ରୀ ଯଦୁନାଥ  
ଦାଶ ମହାପାତ୍ର ମୁଖ୍ୟ ଅତିଥି ରୂପେ ଯୋଗଦେଇ ନୂତନ  
ଚିନ୍ତାଧାରା ଓ ଅଗ୍ରନବ ପରିଚ୍ଛେଦନା ସହିତ ଶିକ୍ଷାନୀତି ପ୍ରଣୟନ  
ଦ୍ଵାରା ଦେଶର ଅର୍ଥନୀତି ଓ ସାମାଜିକ ମୂଲ୍ୟବୋଧକୁ ସୁଦୃଢ଼  
କରାଯାଇ ପାରିବ ବୋଲି କହିଥିଲେ । ଶିକ୍ଷାର ମାନବୃଦ୍ଧି ଦିଗରେ  
ଶିକ୍ଷକମାନଙ୍କର ଭୂମିକା ଧର୍ଯ୍ୟ ଶୁଭ୍ରପୂର୍ଣ୍ଣ ବୋଲି ଶିକ୍ଷାମନ୍ତ୍ରୀ  
ବୁଝାଇଥିଲେ ।

### ଜାତୀୟ ବିଜ୍ଞାନ ଲେଖା ପ୍ରତିଯୋଗିତା ଜିଲ୍ଲାସ୍ତରୀୟ ପ୍ରତିଯୋଗିତାର ଶେଷ ତାରିଖ ଘୁଞ୍ଚିଲା

ଜାତୀୟ ବିଜ୍ଞାନ ଲେଖା ପ୍ରତିଯୋଗିତା ନିମନ୍ତେ ଜିଲ୍ଲା  
ସ୍ତରରେ ପ୍ରବନ୍ଧ ଓ ସୂଚନଶାଳ ଲେଖା (ବିଜ୍ଞାନ କବିତା, ଗଳ୍ପ,  
ଉପନ୍ୟାସ ପ୍ରଭୃତି), ସ୍ଵଳ୍ପ ସର୍ଜନ ଉନ୍ନତପଦକ୍ରମଙ୍କ ପାଖରେ  
୩୧-୩-୧୯୮୭ ତାରିଖ ସୁଦ୍ଧା ପହଞ୍ଚାଇବା ପାଇଁ ବିଜ୍ଞାପନ  
କାହାଣୀଥିଲା । କେତେକ ଅନିର୍ଦ୍ଧାରିତ କାରଣରୁ ଏହି ଶେଷ  
ତାରିଖକୁ ୨୦-୪-୧୯୮୭ ତାରିଖକୁ ଘୁଞ୍ଚାଇ ଦିଆଯାଇଛି ।

ନବମ ଶ୍ରେଣୀରୁ ଦ୍ଵାଦଶ ଶ୍ରେଣୀ (ପୁରୁ ଓ ମଝା)ରେ  
ପଢ଼ା ଯିବା ଛାତ୍ର ଛାତ୍ରୀ ୧,୦୦୦ ରୁ ୧,୨୦୦ ଶବ୍ଦ ମଧ୍ୟରେ  
ପ୍ରବନ୍ଧ ନିମ୍ନ ବିଜ୍ଞାନ ଗଳ୍ପ, ଉପନ୍ୟାସ, କବିତା ପ୍ରଭୃତି ନିଜ  
ସ୍ଵାତନ୍ତ୍ରରେ ଲେଖି ବିନିର୍ଦ୍ଧିତା ନମ୍ବର ୨୦-୪-୧୯୮୭ ତାରିଖ ସୁଦ୍ଧା  
ନିଜ ସର୍ବକର ସ୍ଵଳ୍ପ ଉନ୍ନତପଦକ୍ରମଙ୍କ ପାଖରେ ଦାଖଲ  
କରିବାକୁ ରାଜ୍ୟ ଶିକ୍ଷା ଉଦ୍ଦେଶ୍ୟ ଓ ପ୍ରଶିକ୍ଷଣ ପରିଷଦର  
ବିଜ୍ଞାନ ବିଭାଗ ମୁଖ୍ୟ କରାଯାଇଛି ।

ପ୍ରବନ୍ଧ ବା ସୂଚନଶାଳ ଲେଖା ଯେକୌଣସି ଭାରତୀୟ  
ଭାଷାରେ ଲେଖାଯାଇପାରିବ । ଏଥିପାଇଁ ତିନୋଟି ବିଷୟ  
ରଖାଯାଇଛି, ଯଥା - (୧) କେତେକ ସ୍ଥାନୀୟ ଅଙ୍ଗ ବିଶ୍ଵାସ ଓ  
ସେପୂର୍ବକର ଉତ୍ପତ୍ତି, (୨) ବିଜ୍ଞାନ ଆମକୁ ଏକତାବଦ୍ଧ  
କରେ କି ? ଓ (୩) ଶକ୍ତି ସମ୍ପଦ ନ କରାଯାଇ କାହିଁକି ?

ଏଠାରେ ସ୍ଵଳ୍ପ କରାଇ ଦିଆଯାଇପାରେ ଯେ, ଏହି  
ପ୍ରତିଯୋଗିତା ସମ୍ପର୍କରେ ମାତ୍ର ୨୩ ତାରିଖର "ଦୈନିକ  
ଆଶା" ଓ "ସମାଜ", ମାତ୍ର ୨୪ ତାରିଖର "ହାରାଗଣ" ଏବଂ  
ମାତ୍ର ୨୭ ତାରିଖର "ସମାଜ"ରେ ବିଶଦ ବିବରଣୀ ପ୍ରକାଶ  
ପାଇଛି ।

### ବ୍ରହ୍ମପୁର ସହରର ସର୍ବାଙ୍ଗୀନ ଉନ୍ନତି

ସଞ୍ଚି ନରରଞ୍ଜନସନ ରାଷ୍ଟ୍ରମନ୍ତ୍ରୀ ଶ୍ରୀ ବଚ୍ଚକୃଷ୍ଣ  
କେନା ବ୍ରହ୍ମପୁରଠାରେ ଶ୍ରୀ ବୃଷ୍ଟପଦ୍ମ ନିଜପତି ମେଡ଼ିକାଲ କଲେଜ

ଡାକ୍ତରଖାନା ପରିସରରେ ଏକ ଶୁଭର ଶୌରଭକର ଭିତ୍ତି  
ପ୍ରସ୍ତର ସ୍ଥାପନ କରାଯାଇଛି । ଉତ୍ସବରେ ଉଦ୍‌ବୋଧନ ଦେଇ  
ଶ୍ରୀ କେନା କହିଲେ ଯେ, ଏହି ଶୁଭର ଶୌରଭକର ନିର୍ମାଣରେ  
୨ ଲକ୍ଷ ୭୪ ହଜାର ଟଙ୍କା ବ୍ୟୟ ହେବ । ଏହାର ନିର୍ମାଣ  
କାର୍ଯ୍ୟ ଆସନ୍ତା ୬ ମାସ ମଧ୍ୟରେ ସମ୍ପୂର୍ଣ୍ଣ ହେବ ବୋଲି ସେ  
ଘୋଷଣା କରିଥିଲେ । ଏହି ଶୌରଭକର ସ୍ଥାପନ ପାଇଁ  
ବହୁଦିନରୁ ଦାବୀ ହୋଇ ଆସୁଥିଲା । ଏହା ସମ୍ପୂର୍ଣ୍ଣ ହେଲେ  
ରୋଗୀମାନଙ୍କ ସେବା ପାଇଁ ପ୍ରତିଦିନ ଆସୁଥିବା ସେମାନଙ୍କର  
ଆର୍ତ୍ତନାୟ ଓ ଚିନ୍ତାବଧାରକମାନେ ବିଶେଷ ଭାବେ ଉପକୃତ  
ହେବେ । ପ୍ରସଙ୍ଗକ୍ରମେ ଶ୍ରୀ କେନା କହିଲେ ଯେ ଛତ୍ରପୁର-  
ଠାରେ ୮ କୋଟି ୭୦ ଲକ୍ଷ ଟଙ୍କା ବ୍ୟୟରେ ରକ୍ଷିକୂଳ୍ୟା କଲ  
ଯୋଗାଣ ପ୍ରକଳ୍ପ କାର୍ଯ୍ୟକାରୀ କରାଯାଇ ପ୍ରତିଦିନ ୯୦ ଲକ୍ଷ  
ଗ୍ୟାଲୋନ ପାଣି ଯୋଗାଇ ଦିଆଯାଇଛି । ଫଳତଃ ୨୦୦୧  
ମସିହା ପର୍ଯ୍ୟନ୍ତ ସେଠାରେ ଆଉ କଳଙ୍କ ରହିବ ନାହିଁ ।  
କଟକ ଓ ଭୁବନେଶ୍ଵର ମ୍ୟୁନିସିପାଲିଟିକୁ କର୍ପୋରେସନ  
କରାଗଲା ପରେ ଅନ୍ୟ ମ୍ୟୁନିସିପାଲିଟି କଥା ମଧ୍ୟ ବିଚାର  
କରାଯିବ ବୋଲି ସେ କହିଥିଲେ ।

ଏହି ଉତ୍ସବରେ ସ୍ଥାନୀୟ ବିଧାୟକ ଶ୍ରୀ ଶିବ ଶଙ୍କର  
ସାହାଣୀ ପୌରୋହିତ୍ୟ କରି ବ୍ରହ୍ମପୁର ସହରବାସୀଙ୍କ ପାଇଁ  
ରାଜ୍ୟ ସରକାର ବିପରି ବିଭିନ୍ନ ସୁବିଧା ସୁଯୋଗ ଯୋଗାଇ  
ଦେଇଛନ୍ତି, ତାହା ଦର୍ଶାଇ ଥିଲେ । ଅନ୍ୟମାନଙ୍କ ମଧ୍ୟରେ  
ଗଞ୍ଜାମର ଜିଲ୍ଲାପାଳ ତଥା ବ୍ରହ୍ମପୁର ପୌର ପରିଷଦର  
ତେୟାରମ୍ୟାନ ଶ୍ରୀ ରମାନାଥ ମହାନ୍ତି ଓ ମେଡ଼ିକାଲ କଲେଜର  
ଅଧ୍ୟକ୍ଷ ପ୍ରମୁଖ ରାଷ୍ଟ୍ରଣ ଦେଇଥିଲେ । ବିଭାଗୀୟ ଅତିସର-  
ମାନେ ଏହି ଉତ୍ସବରେ ଯୋଗ ଦେଇଥିଲେ ।

ପରେ ସେ ଦିନ ସଂଧ୍ୟାରେ ରାଷ୍ଟ୍ରମନ୍ତ୍ରୀ ଶ୍ରୀ କେନା ବ୍ରହ୍ମପୁର  
ରକ୍ଷିକୂଳ୍ୟା ସ୍ଵଳ୍ପର ବାସିକୋତ୍ସବରେ ଯୋଗ ଦେଇ ଆଜିର  
ସମାଜରେ ଛାତ୍ରମାନଙ୍କର ଶୁ-ଖଳାବୋଧ ଉପରେ ସୁଦୃଢ଼  
ଆରୋପ କରିଥିଲେ । ଭାରତର ସା-ସ୍ଵତ୍ଵିକ ମୂଲ୍ୟବୋଧ  
ଓ ଭକ୍ତ ପରମ୍ପରା ସମ୍ପର୍କରେ ସୂଚନା ଦେଇ ଜାତୀୟ ସୌନ୍ଦର୍ଯ୍ୟ  
ଓ ଅଖଣ୍ଡତା ରକ୍ଷାପାଇଁ ମଧ୍ୟ ସେ ଛାତ୍ର ସମାଜକୁ ଆହ୍ଵାନ  
ଦେଇଥିଲେ ।

### ଗୋଟି ଶ୍ରମିକ ଅଭିଯାନ

ଗୋଟି ଶ୍ରମିକଙ୍କ ଅଭିଯାନ ଲାଗି ଓଡ଼ିଶାରେ ମୋଟ ୧୧  
କୋଟି ୪୯ ଲକ୍ଷ ୧ ହଜାର ଟଙ୍କା ବ୍ୟୟ ହୋଇଛି । ରାଜ୍ୟରେ  
ଗୋଟି ଶ୍ରମିକଙ୍କ ଅଭିଯାନ କାର୍ଯ୍ୟକ୍ରମ ଆରମ୍ଭ ହେବା ଦିନଠାରୁ  
ଗତମାସ ଶେଷସୁଦ୍ଧା ଏହି ଟଙ୍କା ବ୍ୟୟ କରାଯାଇଛି । ଏ  
ମଧ୍ୟରେ ଚକିତ ଆଞ୍ଚିକ ବର୍ଷରେ ଗତମାସ ସୁଦ୍ଧା ବ୍ୟୟ  
ହୋଇଥିବା ୧ କୋଟି ୬୮ ଲକ୍ଷ ୪୭ ହଜାର ଟଙ୍କା ଅନ୍ତର୍ଭୁକ୍ତ ।

ଏହି ଯୋଜନା ଆରମ୍ଭରୁ ଗତମାସ ସୁଦ୍ଧା ଜିଲ୍ଲାଠାରୁ  
ବ୍ୟୟ ଟଙ୍କାର ପରିମାଣ ହେଲା :-ବାଲେଶ୍ଵର ଜିଲ୍ଲାରେ ୩୫  
ଲକ୍ଷ ୯୭ ହଜାର ଟଙ୍କା, ବରଗଞ୍ଜର ଜିଲ୍ଲାରେ ୧ କୋଟି ୬୭  
ଲକ୍ଷ ୨୧ ହଜାର ଟଙ୍କା, କଟକ ଜିଲ୍ଲାରେ ୨ କୋଟି ଏକ ଲକ୍ଷ



୮୭ ହଜାର ଟଙ୍କା, ଭେକାନାଳ ଜିଲ୍ଲାରେ ୪୧ ଲକ୍ଷ ୨୯ ହଜାର ଟଙ୍କା, ଗଞ୍ଜାମ ଜିଲ୍ଲାରେ ୫୨ ଲକ୍ଷ ଟଙ୍କା, କଳାହାଣ୍ଡି ଜିଲ୍ଲାରେ ୭୭ ଲକ୍ଷ ୪୩ ହଜାର ଟଙ୍କା, କେନ୍ଦୁଝର ଜିଲ୍ଲାରେ ୫୪ ଲକ୍ଷ ୮୨ ହଜାର ଟଙ୍କା, କୋରାପୁଟ ଜିଲ୍ଲାରେ ୧କୋଟି ୪୪ ଲକ୍ଷ ୮୧ ହଜାର ଟଙ୍କା, ମୟୂରଭଞ୍ଜ ଜିଲ୍ଲାରେ ୨୬ ଲକ୍ଷ ୫୮ ହଜାର ଟଙ୍କା, ପୁଲବାଣୀ ଜିଲ୍ଲାରେ ୭୭ ଲକ୍ଷ ୪୮ ହଜାର ଟଙ୍କା, ପୁରୀ ଜିଲ୍ଲାରେ ୧ କୋଟି ୨ ଲକ୍ଷ ୫୬ ହଜାର ଟଙ୍କା, ସମ୍ବଲପୁର ଜିଲ୍ଲାରେ ୧ କୋଟି ୬୬ ହଜାର ଟଙ୍କା ଓ ମୁଝରଗଡ଼ ଜିଲ୍ଲାରେ ୭୫ ଲକ୍ଷ ୮୩ ହଜାର ଟଙ୍କା ।

### ନୂଆପଡ଼ାଠାରେ ନୂଆ ସବ୍‌ଜକ୍ କୋର୍ଟ ଉଦ୍ଘାଟିତ

କଳାହାଣ୍ଡି ଜିଲ୍ଲାର ନୂଆପଡ଼ା ସବ୍‌ଡିଭିଜନ ସଦର ମହକୁମାରେ ଗତ ୨୧ ତାରିଖରେ ଏକ ନୂଆ ସବ୍‌ଡିଭିଜନ କୋର୍ଟ ଓ ଆସିଷ୍ଟାଣ୍ଟ ସେସନସ୍ କର୍ମ କୋର୍ଟ ଉଦ୍ଘାଟିତ ହୋଇଛି । ଓଡ଼ିଶା ହାଇକୋର୍ଟର ମୁଖ୍ୟ ବିଗ୍ରହପତି ମାନ୍ୟବର ଶ୍ରୀ ହରିହର ଅଗ୍ରୱାଲ ଏହି ଅବକାଶ ଉଦ୍ଘାଟନ କରି କହିଛନ୍ତି ଯେ, କଳାହାଣ୍ଡି ଜିଲ୍ଲାର ସାମାଜିକ ଅଞ୍ଚଳରେ ଦରିଦ୍ର ଜନସାଧାରଣ ସ୍ତର ଖର୍ଚ୍ଚରେ ନ୍ୟାୟ ବିଗ୍ରହ ପାଇବା ଦିଗରେ ଏହା ସହାୟକ ହେବ ।

ଉଦ୍ଘାଟନ ଉତ୍ସବରେ ରାଜ୍ୟ ସୂଚନା ଓ ସେଚ ରାଷ୍ଟ୍ରମନ୍ତ୍ରୀ ଶ୍ରୀ ରୁପିନ୍ଦର ସିଂହ ସମ୍ମାନୀୟ ଅତିଥିଭାବେ ଯୋଗ ଦେଇ କହିଲେ ଯେ, ଆଇନଜୀବୀମାନେ ନ୍ୟାୟ ବିଗ୍ରହ ପଦ୍ଧତି ଓ ଆଇନର ଧାରାଗୁଡ଼ିକୁ ଅଣିଷିତ ତଥା ଦରିଦ୍ର ଜନସାଧାରଣଙ୍କୁ ସରଳ ଭାଷାରେ ବୁଝାଇ ଦେଇ ପାରିଲେ, ସେମାନଙ୍କ ମନରେ ବିଶ୍ୱାସଧାରୀ ପ୍ରତି ଅଧିକ ଆଶା ଉତ୍ପନ୍ନିବ । ଏହି କଚେରୀରେ ଜନସାଧାରଣ ନିର୍ଦ୍ଧାରିତ ସମୟରେ ଦୂର ସ୍ଥାନରୁ ଆସି ପହଞ୍ଚିବା ଏବଂ କାର୍ଯ୍ୟକରି ପ୍ରେରିୟିବା ଲାଗି ଯାତ୍ରାବାହୀ ବସର ସମୟ ପରିବର୍ତ୍ତନ କରାଯାଇଥିବା ବିଷୟ ଶ୍ରୀ ସିଂହ ଏହି ଉତ୍ସବରେ ସୂଚନା ଦେଇଥିଲେ । ଉତ୍ସବ ପ୍ରାରମ୍ଭରେ ଓକିର ସଂଘ ସଭାପତି ଶ୍ରୀ କୁଳଦୀପ ପାତ୍ର ସ୍ୱାଗତ କଣାଇଥିଲେ ।

### ମହ୍ୟ ଗୁଣ୍ଡା ଉନ୍ନୟନ ସଂଘା

ଓଡ଼ିଶାର ୧୩ଟି ଜିଲ୍ଲା ମଧ୍ୟରୁ ୧୨ଟି ଜିଲ୍ଲାରେ ମହ୍ୟଗୁଣ୍ଡ ଉନ୍ନୟନ ସଂଘା ସ୍ଥାପିତ ହୋଇଛି । ଉକ୍ତ ସଂଘାର ବ୍ୟୟ ଓ ରିହାତି ଭାରତ ସରକାର ତଥା ଆନ୍ତର୍ଜାତିକ ଉନ୍ନୟନ ସଂଘା ବଦଳ କରୁଛନ୍ତି । ଗ୍ରାମାଞ୍ଚଳର ପଡ଼ିତ ଯୋଖରୀଗୁଡ଼ିକର ଉନ୍ନୟନ ଓ ସରୋଭ ମହ୍ୟ ଗୁଣ୍ଡାକୁ ମହ୍ୟଗୁଣ୍ଡରେ ତାଲିମ ଦେବା ଏହି ସଂଘାର ମୁଖ୍ୟ ଉଦ୍ଦେଶ୍ୟ ।

କୋରାପୁଟ ଜିଲ୍ଲାରେ ଅବସ୍ଥାପିତ ଏହି ସଂଘାଦ୍ୱାରା ମହ୍ୟଗୁଣ୍ଡ ପାଇଁ ୧୯୮୫-୮୬ ମସିହା ଓ ୧୯୮୬-୮୭ ଅର୍ଥିକ ବର୍ଷରେ ଉନ୍ନୟ କେନ୍ଦ୍ର ଓ ରାଜ୍ୟ ସରକାରଙ୍କ ଅଂଶ ବାବଦକୁ

ଉପରୋକ୍ତମାନଙ୍କୁ ୧ ଲକ୍ଷ ୫୭ ହଜାର ଟଙ୍କା ସର୍ବିଡ଼ି ଆକାରରେ ମଞ୍ଜୁର କରାଯାଇଛି । ଏହା ବ୍ୟତୀତ ଚଳିତ ଅର୍ଥିକ ବର୍ଷରେ ଆଦିବାସୀମାନଙ୍କୁ ମହ୍ୟଗୁଣ୍ଡ ପାଇଁ ୧ ଲକ୍ଷ ୮୭ ହଜାର ୫୦୦ ଟଙ୍କା ସ୍ୱତନ୍ତ୍ର କେନ୍ଦ୍ରୀୟ ସାହାଯ୍ୟ ମଧ୍ୟ ମଞ୍ଜୁର କରାଯାଇଛି ।

ଉକ୍ତ ସମୟ ମଧ୍ୟରେ ଏହି ସଂଘା ତରଫରୁ ୨୫ ଜଣ ଆଦିବାସୀ ଓ ତିନିଜଣ ହରିଜନ ବ୍ୟକ୍ତି ବିଭିନ୍ନ ଅର୍ଥ ଲଗାଣକାରୀ ସଂଘା ତରଫରୁ ୧ ଲକ୍ଷ ୯୪ ହଜାର ଟଙ୍କା ରଣ ନେଇ ମହ୍ୟ ଗୁଣ୍ଡ କରିଥିବାରୁ ସେମାନଙ୍କୁ ୨,୯୬,୮୮୦ ଟଙ୍କା ସର୍ବିଡ଼ି ଆକାରରେ ଦିଆଯାଇଛି ।

### କଟକ ଜିଲ୍ଲାରେ ହାରାହାରି ଦୈନିକ ଗୋଟିଏ କ୍ଷୁଦ୍ରଶିଳ୍ପ ଓ ୧୬ଟି କୁଟୀର ଶିଳ୍ପ ପ୍ରତିଷ୍ଠିତ

ଚଳିତ ଅର୍ଥିକ ବର୍ଷର ଗତ ଡିସେମ୍ବର ମାସ ପୂର୍ଣ୍ଣା ୯ ମାସ ମଧ୍ୟରେ କଟକ ଜିଲ୍ଲାରେ ୮୨ ଲକ୍ଷ ୫୨ ହଜାର ଟଙ୍କା ବିନି-ଯୋଗରେ ୩୧୫୦ଟି କୁଟୀର ଶିଳ୍ପ ଓ ୫ କୋଟି ୧୪ ଲକ୍ଷ ୩୮ ହଜାର ଟଙ୍କା ବିନିଯୋଗରେ ୩୬୫ଟି କ୍ଷୁଦ୍ରଶିଳ୍ପ ପ୍ରତିଷ୍ଠା କରାଯାଇ ସେଥିମଧ୍ୟମରେ ଯଥାକ୍ରମେ ୬,୩୦୦ ଜଣ ଓ ୧,୯୨୯ ଜଣଙ୍କୁ କାମ ଯୋଗାଇ ଦିଆଯାଇ ପାରିଛି ।

### କୋରାପୁଟ ଜିଲ୍ଲାରେ ଆଇନ ସହାୟତା କାର୍ଯ୍ୟକ୍ରମ

କୋରାପୁଟ ଜିଲ୍ଲାରେ ୧୯୮୧ରୁ ଗୋଟିଏ ଜିଲ୍ଲା ସ୍ତରୀୟ ଆଇନ ସାହାଯ୍ୟ କମିଟି କାର୍ଯ୍ୟ କରିବା ସଙ୍ଗେ ସଙ୍ଗେ ନବଗଞ୍ଜପୁର ରାୟଗଡ଼ା, ମାଲକାନଗିରି, ଗୁଣ୍ଡପୁର ଓ କୋରାପୁଟଠାରେ ଗୋଟିଏ ଜରି ସର୍ବିଡ଼ିକନାର ଆଇନ ସହାୟତା କମିଟି କାର୍ଯ୍ୟ କରୁଛି । ଦୁର୍ବଳ ଶ୍ରେଣୀର ଲୋକଙ୍କୁ ଆଇନଗତ ସାହାଯ୍ୟ ଓ ଉପଦେଶ ଦେବା ହିଁ ଜିଲ୍ଲା ଓ ସର୍ବିଡ଼ିକର୍ମ କମିଟି ଗୁଡ଼ିକର କାର୍ଯ୍ୟ ।

୧୯୮୬ ମସିହା ଆରମ୍ଭରେ ଉକ୍ତ ଆଇନ ସହାୟତା କମିଟି ଗୁଡ଼ିକର ବିଭିନ୍ନ ମାମଲର ବିଗ୍ରହ ପାଇଁ ୧୨୨ଟି ଦରଖାସ୍ତ ବିଗ୍ରହା-ଧାନ ଥିଲା ଏବଂ ୧୯୮୬ ରେ ଉକ୍ତ କମିଟି ଗୁଡ଼ିକ ୫୭୪ଟି ଦରଖାସ୍ତ ପାଇଥିଲେ । ଉକ୍ତ ଦରଖାସ୍ତ ଗୁଡ଼ିକ ବିଗ୍ରହ କରି ମୋଟ ୨୯୨ ଜଣଙ୍କୁ ଆଇନ ସାହାଯ୍ୟ ଦିଆଯାଇଛି । ତନ୍ମଧ୍ୟରେ ୮୫ ଜଣ ହରିଜନ, ୯୩ ଜଣ ଆଦିବାସୀ, ୬୦ ଜଣ ମହିଳା, ଜଣେ ନାବାକଳ ଓ ଅନ୍ୟାନ୍ୟ ୫୩ ଜଣ ବ୍ୟକ୍ତି ଅନ୍ତର୍ଭୁକ୍ତ ।

### ସାମାଜିକ ବନାକରଣ ଯୋଜନା

ଚଳିତ ବର୍ଷ ସୁନ୍ଦରଗଡ଼ ଜିଲ୍ଲାରେ ସାମାଜିକ ବନାକରଣ ଯୋଜନା ଉଲ୍ଲେଖନୀୟ ସଫଳତା ହାସଲ କରିପାରିଛି । ଉକ୍ତ ବର୍ଷ ୩୪୬୪ ହେକ୍ଟର ଜମିରେ ବୃକ୍ଷ ରୋପଣ ଓ ୬୮୯୧



ହେଉଥିବା ପରିଚିତ କର୍ମକ୍ଷେତ୍ର ପୁନରୁଦ୍ଧାର କାର୍ଯ୍ୟ କରାଯାଇ ପାରିବ । ଏହି ଯୋଜନା ଗୁଡ଼ିକୁ ପଦପ୍ରଦ କରାଯିବା ଦିଗରେ ଜିଲ୍ଲାର କେତେକ ଏଜେକ୍ଟିଭ କାର୍ଯ୍ୟ ଉଲ୍ଲେଖନୀୟ । ସେମାନଙ୍କ ମଧ୍ୟରେ ଡି. ଏ. ଓ. ରାଉରକେଲ, ସୁନ୍ଦରଗଡ଼, ବଣାଇ ଡିଭିଜନ୍ ଓ ମୁକ୍ତି କା ସଂଗଠଣ ଅଧିକାରୀ, ପାନପୋଷ ଓ ସୁନ୍ଦରଗଡ଼ ଅନ୍ୟତମ ।

ବୃକ୍ଷରୋପଣ କାର୍ଯ୍ୟକ୍ରମରେ ଉପରୋକ୍ତ ଏଜେକ୍ଟିଭ ଗୁଡ଼ିକ ୨୨,୦୨,୨୧୫ଟି ଗୁଆ ବିତରଣ କରିଥିଲେ ଓ ୧୪୨ ଲକ୍ଷ ଗୁଆ ରୋପଣ କରି ପରିଚିତ କର୍ମକ୍ଷେତ୍ର ପୁନରୁଦ୍ଧାର କରି ପାରିଥିଲେ । ଏଥିପାଇଁ ଏ. ଆର. ର. ପି. ଯୋଜନାର ୩୮,୬୬,୧୮୦ ଟଙ୍କା ଓ ଆର. ଏ. ଡି. ପି. ଯୋଜନାର ୬୨,୧୪,୭୨୩ ଟଙ୍କା ଚଳିତ ମାସ ଶେଷ ସୁଦ୍ଧା ଖର୍ଚ୍ଚ କରାଯାଇଛି । ଉକ୍ତ କାର୍ଯ୍ୟକ୍ରମକୁ ଦୁରାନ୍ତ କରାଯିବା ପାଇଁ ଜିଲ୍ଲାର ବିଭିନ୍ନ ଏଜେକ୍ଟିଭ ମାନଙ୍କ ଦ୍ଵାରା ଜିଲ୍ଲା ସାମାଜିକ ବନାକରଣ ଯୋଜନାରେ ପ୍ରାୟ ୧ ଲକ୍ଷ ଶ୍ରମ ଦିବସ ସୃଷ୍ଟି କରାଯାଇ ପାରିଛି ବୋଲି ସୁନ୍ଦରଗଡ଼ ଡି. ଏ. ଓ. କୋରସି ।

### ରାଜଭବନରେ ଟୋଲକୁ ଓ ଜେରକୁ ପ୍ରତିଷ୍ଠା

ରାଜ୍ୟପାଳ ଶ୍ରୀ ବିଶ୍ଵମ୍ଭର ନାଥ ପାଣ୍ଡେ ଆଜି ସ୍ଥାନୀୟ ରାଜଭବନ ଠାରେ ନୂତନ ଭାବେ ପ୍ରତିଷ୍ଠିତ ଟୋଲକୁପ ଓ ଜେରକୁପ ଦ୍ୟବସ୍ଥା ଆନୁଷ୍ଠାନିକ ଭାବେ ଉଦଘାଟନ କରିଛନ୍ତି ।

ଅର୍ଥବ ପରିଚ୍ଛେଦନାରେ ଆଧୁନିକୀକରଣ ବ୍ୟବସ୍ଥା ସ୍ଵରୂପ ରାଜଭବନରେ ଏହି ନୂତନ ଯୋଗାଯୋଗ ଓ ନକଲ ପ୍ରସ୍ତୁତକାରୀ ସଭା ସ୍ଥାପନ କରାଯାଇଛି ।

ଏହି ଭବେ ଉପଲକ୍ଷେ ଟେଲିମକମ୍ୟୁନିକେସନ ବିଭାଗର ନିର୍ଦ୍ଦେଶକ ଶ୍ରୀ ଏ. ଏ. ଏ. ଡା. ମୋଦି କେରକ୍ଷର ପ୍ରତିନିଧି, ରାଜ୍ୟପାଳଙ୍କ ଶାସନ ସଚିବ ଶ୍ରୀ ଲକ୍ଷ୍ମୀଧର ମିଶ୍ର ଓ ରାଜଭବନର କର୍ମଚାରୀ ବନ୍ଦୁ ଉପସିତ ଥିଲେ ।

### ପଣ୍ୟ ଦ୍ରବ୍ୟ କାରବାରରେ ପାରଦୀପ ବନ୍ଦର ଦେଶରେ ପ୍ରଥମ

ଚଳିତ ବର୍ଷ, ପାରଦୀପ ବନ୍ଦର ପାଇଁ ତାହସ୍ପୃଷ୍ଟି । ଚଳିତ ଫେବୃଆରୀ ମାସରେ ପୂର୍ବବର୍ଷ ଅପେକ୍ଷା ଶତକଡ଼ା ୨୧.୬ ଭାଗ ଅଧିକ ମାତ୍ର କାରବାର କରି ଦେଶର ବୃହତ୍ ବନ୍ଦର ମାନଙ୍କ ମଧ୍ୟରେ ଶୀର୍ଷସ୍ଥାନ ଅଧିକାର କରିବାର ଗୌରବ ଅର୍ଜନ କରିଛି । ମାତ୍ର, କାରବାର କ୍ଷେତ୍ରରେ ଏ ପ୍ରକାର ସଫଳତା ପଛରେ ବିଦେଶରୁ ଆମଦାନୀ ବୃଦ୍ଧିକୁ କୋରସ, ତୁନ ପଥର ସ୍ଵାଦ, ଫସଫେଟିକ ଏସିଡ଼, ପରିଶୋଧିତ ଲୌହପିତ୍ତ, କେନ୍ଦ୍ରା-ଖାଦ୍ୟ ଓ ଲୁଣ ପଥର, ହୋମ ପଥର, କୋରସ ପ୍ରଭୃତି ଜନବୃଦ୍ଧି ଉତ୍ପାଦନା ପଣ୍ୟଦ୍ରବ୍ୟ ରହିଅଛି ।

ଚଳିତ ପାରଦୀପ ବନ୍ଦରର ବାଣିଜ୍ୟ ପୂର୍ବଭବି

ଏକମାତ୍ର ଲୌହ ପଥର କାରବାରରେ ବିମୀତ ନ ରହି ବହୁବିଧ ପଣ୍ୟ କାରବାର କ୍ଷେତ୍ରରେ ପ୍ରବେଶ କରିଛି । ଏହା ବ୍ୟତୀତ ଭରଣ ରପ୍ତାନୀ ଓ ଆମଦାନୀ ପଣ୍ୟଦ୍ରବ୍ୟ ପରିମାଣରେ ଭାରସାମ୍ୟ ରକ୍ଷା କରାଯିବା ଦ୍ଵାରା ଉତ୍କଳ ଉଦ୍ଦିଷ୍ଟତର ସୂଚନା ମିଳିଛି ।

ଚଳିତ ବର୍ଷ ବନ୍ଦରର ଗୌପ୍ୟ ତୟତା ପାଳନ ଅବସରରେ ଏ ପ୍ରକାର ଉଲ୍ଲେଖନୀୟ ପଣ୍ୟଦ୍ରବ୍ୟ କାରବାର ପାରାଦୀପ ବନ୍ଦର ଛିଡ଼ିକୁ ସୁଦୃଢ଼ କରିଛି । ଚଳିତ ଆର୍ଥିକବର୍ଷ ଶେଷ ଅର୍ଥାତ୍ ମାର୍ଚ୍ଚ ୧୯୮୭ ସୁଦ୍ଧା ପାରାଦୀପ ବନ୍ଦରରେ ୪୫ ଲକ୍ଷ ମେଟ୍ରିକ୍ ଟନ ଅଧିକ ପଣ୍ୟଦ୍ରବ୍ୟ କାରବାର କରାଯାଇ ସର୍ବକାଳୀନ ରେକର୍ଡ଼ ସୃଷ୍ଟି ହେବା ନିଶ୍ଚିତ ।

### ସପ୍ତମ ଯୋଜନାରେ ଗୋ-ମହିଷାଦି ବୃଦ୍ଧି ନିମନ୍ତେ ପଦକ୍ଷେପ

ଓଡ଼ିଶାରେ ଗୋ-ମହିଷାଦିର ଗୃହିତା ମେଣ୍ଟାଇବା ପାଇଁ ଏବଂ ସେମାନଙ୍କର ସଂଖ୍ୟା ବୃଦ୍ଧି ନିମନ୍ତେ ରାଜ୍ୟ ପଶୁପାଳନ ବିଭାଗ ତରଫରୁ ବିଭିନ୍ନ ପଦକ୍ଷେପ ନିଆଯାଇଛି । ସେଥି ମଧ୍ୟରେ ରାଜ୍ୟରେ ଥିବା କୃତ୍ରିମ ପ୍ରଜନନ କେନ୍ଦ୍ର ଗୁଡ଼ିକରେ ହିମାକୃତ ଶୁଦ୍ଧ ଦ୍ଵାରା ବିଷ୍ଣୁକ କାର୍ଯ୍ୟକ୍ରମ ଗ୍ରହଣ କରାଯାଇଛି । ପ୍ରଜନନ କାର୍ଯ୍ୟକ୍ରମ ନିମନ୍ତେ ଆବଶ୍ୟକ ହେଉଥିବା ଉଚ୍ଚତ ଷଂଢ଼ ସରକାରୀ ଫାର୍ମ ମାନଙ୍କରୁ ମିଳିବା ନିମନ୍ତେ ଉପଯୁକ୍ତ ବ୍ୟବସ୍ଥା ମଧ୍ୟ କରାଯାଇଛି । ଏହା ବ୍ୟତୀତ ବିଭିନ୍ନ ଦାରିଦ୍ର୍ୟ ଦୂରୀକରଣ ଯୋଜନା ପାଇଁ ଉଚ୍ଚତ ଦୁଧିଆଳୀ ଗାଈ ଯୋଗାଇ ଦେବା ନିମନ୍ତେ ଉଚ୍ଚତ ଝଡ଼ା ପାଳନ କେନ୍ଦ୍ର ପ୍ରତିଷ୍ଠା କରାଯାଇଛି । 'ଓଡ଼ିଶା ରାଜ୍ୟ ହରିଜନ ଓ ଆଦିବାସୀ ଉନ୍ନୟନ ଅର୍ଥ ନିଗମ ସହାୟତାରେ ହରିଜନ ଓ ଆଦିବାସୀ ମାନଙ୍କୁ ନେଇ ସମନ୍ୱିତ ଦୁଗ୍ଧ ଉତ୍ପାଦନ କେନ୍ଦ୍ରମାନ ପ୍ରତିଷ୍ଠା କରାଯିବା ସଙ୍ଗେ ସଙ୍ଗେ କଟକ, ପୁରୀ, ଡେଙ୍କାନାଳ ଓ ସମଲପୁର ଜିଲ୍ଲାରେ ସଙ୍କର ଜାତୀୟ ମାଈ ବାହୁରାମାନଙ୍କୁ ପୃଷ୍ଠିକର ଦାନା ଯୋଗାଇ ଉଚ୍ଚତ ଗାଈ ସୃଷ୍ଟି କରାଯାଇଛି ।

### ଧୂଆମୂଳ ରାମପୁରରେ ଇନ୍ଦିରା ଆବାସ ଯୋଜନା

କରାହାଣ୍ଡି ଜିଲ୍ଲାର ଶୈଳନିବାସ ଭାବେ ଖ୍ୟାତ ଆଦିବାସୀ ବହୁଳ ଧୂଆମୂଳ-ରାମପୁର ପାହାଡ଼ିଆ ଅଞ୍ଚଳରେ ଇନ୍ଦିରା ଆବାସ ଯୋଜନା ଓ ଦାରିଦ୍ର୍ୟ ଦୂରୀକରଣ କାର୍ଯ୍ୟକ୍ରମ କାର୍ଯ୍ୟକାରୀ କରାଯାଇଛି । ସୂଚନା ଓ ସେବା ରାଷ୍ଟ୍ରମଣ୍ଡଳୀ ଶ୍ରୀ ଲୁପ୍ତିହର ସିଂହ ଏହି ଯୋଜନାମୁଯାୟୀ ସଂପୃତି ୨୩ ଟଣ ବ୍ୟକ୍ତିଙ୍କୁ ଚାନ୍ଦିନି କରାଯାଇଛି । ଏହା ବ୍ୟତୀତ ଶ୍ରୀ ସିଂହ ୨୭ ଟଣ ବାସହାନ ଦରିଦ୍ର ସେବକ ୪ ଡେସିମାଲ ଲେଖାଏଁ ସରକ୍ରିୟ ପତ୍ତା ଓ ୨୦ ଟଣକୁ ଦାରିଦ୍ର୍ୟ ଦୂରୀକରଣ କାର୍ଯ୍ୟକ୍ରମ ଅନୁଯାୟୀ ଏକ ହଜାର ଟଙ୍କା ଲେଖାଏଁ ରଣ ସାହାଯ୍ୟ ବଣ୍ଟନ କରିଥିଲେ ।



ଉଦ୍ୟାନପାଟଣାରୁ ଥୁଆମୂଳା-ରାମପୁର ଯିବା ବାଟରେ ରାଜ୍ୟମନ୍ତ୍ରୀଙ୍କୁ ସ୍ଥାନୀୟ ଗ୍ରାମବାସୀମାନେ ଉତ୍ସାହପୂର୍ଣ୍ଣ ଭାବରେ ସମ୍ବର୍ଦ୍ଧନା ଦେଖାଇଥିଲେ । ସମସ୍ତଙ୍କ ଗ୍ରାମବାସୀଙ୍କୁ ଉଦ୍‌ବୋଧନ ଦେଇ ଶ୍ରୀ ସିଂହ କହିଲେ ଯେ, ପୋଡୁଗୁଣ୍ଠ କରାଯାଇ ପକରେ ପରିବେଶ ନଷ୍ଟ ହେବା ସଙ୍ଗେ ସଙ୍ଗେ ବୃକ୍ଷପାତରେ ବାଧା ସୃଷ୍ଟି ହେଉଛି । ଏଣୁ ଏହାକୁ ପରିହାର କରି ଅନ୍ୟ ଭଲ ଜନକ ଧରାରେ ଜୀବିକା ନିର୍ବାହ କରିବା ଉଚିତ୍ ଭବ୍ୟମ କଲେ ବ୍ୟାଙ୍କ ଓ ସରକାର ଆର୍ଥିକ ସାହାଯ୍ୟ ଯୋଗାଇ ଦେବେବୋଲି ସେ ପ୍ରକାଶ କରିଥିଲେ ।

ବାଲିସରା ଗ୍ରାମକୁ ପରିଦର୍ଶନରେ ଯାଇ ଶ୍ରୀ ସିଂହ ମାମୁଣ୍ଡି କୁମାର ପରିବାର ସ୍ୱରାଜ୍ୟ ମାଟିପାତ୍ର ନିର୍ମାଣ କରୁଥିବାର ଲକ୍ଷ୍ୟ କରିଥିଲେ । ଉଦ୍‌ପାଦିତ ପାତ୍ରଗୁଡ଼ିକୁ ବିକ୍ରୟ କରି ସେମାନେ ଜୀବିକା ନିର୍ବାହ କରୁଥିବାରୁ ଶ୍ରୀ ସିଂହ ସତ୍ୟୋପ ପ୍ରକାଶ କରିଥିଲେ । ଏକ ଗ୍ରାମ୍ୟ କାରିଗରମାନେ ଅଧିକ ଆର୍ଥିକ ସାହାଯ୍ୟ ପାଇଲେ ଏହି ଗୋଷ୍ଠୀ କର୍ମଶାଳା ନିର୍ମାଣ କରିବେ ବୋଲି ଶ୍ରୀ ସିଂହଙ୍କ ବୃକ୍ଷ ଆକର୍ଷଣ କରିଥିଲେ । ପ୍ରକାଶିତ ଏହି କର୍ମଶାଳାରେ ମାମୁଣ୍ଡି ପରିବାରର ଲୋକେ ଏକତ୍ର ମିଶି ବିଭିନ୍ନ କାରୁକାର୍ଯ୍ୟ ଶକ୍ତିତ ମାଟିପାତ୍ର ନିର୍ମାଣ କରି ଜିଲ୍ଲା ବାହାରକୁ ଉତ୍ପାଦନା କରିବାର ପରିକଳ୍ପନା କରିଛନ୍ତି ବୋଲି ପ୍ରକାଶ କରିଥିଲେ ।

ଏହାପରେ ଥୁଆମୂଳାଠାରେ ଶ୍ରୀ ସିଂହ କର୍ମଶାଳା ପରିଦର୍ଶନ କରିଥିଲେ । ସେ ସ୍ଥାନୀୟ ମହିଳାମାନଙ୍କୁ ପଢ଼ା ବସ୍ତ୍ର ଓ ଏକ୍ସିଗୁଣ୍ଠ ଭଳି କୁଟୀର ଶିଳ୍ପରେ ନିଯୋଜିତ ହେବାକୁ ଏବଂ ପୁରୁଷମାନଙ୍କୁ ମଦ୍ୟପାନ ଭଳି କୁଅନ୍ୟାୟରୁ ନିବୃତ୍ତ ହେବା ଲାଗି ପରାମର୍ଶ ଦେଇଥିଲେ ।

ସେ ଦିନ ସନ୍ଧ୍ୟାରେ ଉଦ୍ୟାନପାଟଣା ପୌର ପରିଷଦ ଦ୍ୱାରା ପରିଗୁଜ୍ଜିତ ତାରିଖୀ ମଧ୍ୟ ଇଂରାଜୀ ବିଦ୍ୟାଳୟର ଉଚ୍ଚତ ଚୟନୀ ଉପକରେ ଶ୍ରୀ ସିଂହ ମୁଖ୍ୟ ଅତିଥି ରୂପେ ଯୋଗ ଦେଇଥିଲେ ।

### ଗାଈ ଗୋରୁଙ୍କ ସାଧାରଣ ରୋଗର ଚିକିତ୍ସା

କଟକ ସହର ଗୋ-ଉତ୍ତର ଯୋଜନାକ୍ରମରେ ଗତ ବାବୁୟାରୀ ମାସରେ ୨୦୦ଟି ଗାଈଙ୍କୁ କୃତ୍ରିମ ପ୍ରଜନନ ଉପାୟରେ ଗର୍ଭାଧାନ କରାଯାଇଥିଲା ଏବଂ ପୂର୍ବରୁ ପ୍ରଜନନ କରାଯାଇଥିବା ଗାଈଙ୍କଠାରୁ ଏହି ମାସରେ ୪୯୪ଟି ଅଣ୍ଡିଆ ଓ ୪୯୪ଟି ମାଈ, ଏପରି ମୋଟ ୯୮୮ଟି ଉତ୍ତର ସଙ୍କର ବାହୁରୀ ଜନ୍ମି ଥିଲେ । ଏହି ସମୟରେ ୨ ୫ଟି ଅଣ୍ଡିଆ ବାହୁରୀଙ୍କର ଧରାଣ କରାଯାଇ ୬୭୫୪ଟି ଗୋରୁଙ୍କୁ ବିଭିନ୍ନ ସଂହାନକ ରୋଗ ପ୍ରତିଷେଧକ ଚିକିତ୍ସା ଦିଆଯାଇଥିଲା । ଉଚ୍ଚ ମାସରେ ୧୯,୯୪୦ଟି ଗୋରୁଙ୍କର ସାଧାରଣ ରୋଗର ଚିକିତ୍ସା କରାଯିବା ସଙ୍ଗେ ସଙ୍ଗେ ୩୮୫୦ଟି ଗାଈଗୁଣ୍ଠ ଓ ୩୭୫୦ଟି ଗାଈଗୁଣ୍ଠ ଯୋଗାଯାଇ ୭ ଏକର ୫୦ ଦେସମିଲ ପରିମିତ ୩୭୫ଟି ବ୍ୟକ୍ତିଗତ ପୁତ୍ରେ ଗାଈଗୁଣ୍ଠ କରାଯାଇଛି ।

### ମୃତ୍ତିକା ସଂରକ୍ଷଣ ସଂସ୍ଥା ପରଦଂରୁ ବୃକ୍ଷ ରୋପଣ

ଚଳିତ ଆର୍ଥିକ ବର୍ଷରେ ବୃକ୍ଷରୋପଣ, ଆଡ଼ିବନ୍ଧ ଓ ଜଳମଣି ନିର୍ମାଣ, କ୍ଷେତ ମଧ୍ୟରେ ଥୁଆ ଖନନ ଓ ଝରଣା କୁଳ ମୃତ୍ତିକା କ୍ଷୟ ନିୟନ୍ତ୍ରଣ, ମୃତ୍ତିକା ସଂରକ୍ଷଣ କାର୍ଯ୍ୟକ୍ରମ ହାତକୁ ନିଆଯାଇଛି । ଚନ୍ଦ୍ରଧର ୧୦,୧୨୯ ହେକ୍ଟର ଜମିରେ ବୃକ୍ଷ-ରୋପଣ, ୪୩୮ ହେକ୍ଟର ଜମିରେ ଉତ୍ତର, ୧୪୪୮ଟି ଆଡ଼ିବନ୍ଧ ନିର୍ମାଣ, ୮୩ ଜିଲ୍ଲେମିଟର ଝରଣା କୁଳ ମୃତ୍ତିକା କ୍ଷୟ ନିୟନ୍ତ୍ରଣ ଓ ୩୨୫ ହେକ୍ଟର ଗୁରଣ ଉତ୍ତର ବିକାଶ ସାଧନ କରାଯାଇଛି । ଜଳ ସେଚନର ସୁବିଧା ନିମନ୍ତେ ୩୧୮୫ଟି ସ୍ଥାନରେ ଜଳମଣି ନିର୍ମାଣ କରାଯାଇ ଅଧିକ ୬,୩୬୦ ହେକ୍ଟର ଜମିରେ ଜଳସେଚନ ସୁବିଧା କରାଯାଇ ପାରିଛି ।

ଆସନ୍ତା ଆର୍ଥିକ ବର୍ଷରେ କେନ୍ଦ୍ର ପ୍ରଦର୍ଶିତ ନାଟୀୟ ଜଳମଣି ବିକାଶ ଯୋଜନା ବାଧ୍ୟକାରୀ ହେବା ସଙ୍ଗେ ସଙ୍ଗେ ୧୨ ହଜାର ହେକ୍ଟର ଜମିରେ ମୃତ୍ତିକା ସଂରକ୍ଷଣ ବ୍ୟବସ୍ଥା ଗ୍ରହଣ କରାଯିବା ପାଇଁ କାର୍ଯ୍ୟକ୍ରମ ରହିଛି ।

### ପ୍ରକୃତି ମିତ୍ର ଓ ପ୍ରକୃତି ବନ୍ଧୁ ପୁରସ୍କାର

ପରିବେଶ ସୁରକ୍ଷା କ୍ଷେତ୍ରରେ ସର୍ବୋତ୍କୃଷ୍ଟ କାର୍ଯ୍ୟ ଲାଗି ପ୍ରତି ଜିଲ୍ଲାର ଗୋଟିଏ ଗ୍ରାମ ଓ ଏକ ସ୍ୱେଚ୍ଛାସେବୀ ଅନୁଷ୍ଠାନକୁ ଗତବର୍ଷଠାରୁ 'ପ୍ରକୃତି ମିତ୍ର' ପୁରସ୍କାର ଦେବାର ବ୍ୟବସ୍ଥା କରାଯାଇଛି । ଏହି ଆର୍ଥିକ ପୁରସ୍କାରର ପରିମାଣ ୫ ହଜାର ଟଙ୍କା । ଏ ବର୍ଷ ମଧ୍ୟ ଉପରୋକ୍ତ ପୁରସ୍କାର ପ୍ରଦାନ କରାଯିବା ସଙ୍ଗେ ସଙ୍ଗେ ପରିବେଶ ସଂରକ୍ଷଣ ତଥା ପରିବେଶ ସଚେତନତା ବୃଦ୍ଧି ଦିଗରେ ଉଲ୍ଲେଖନୀୟ କାର୍ଯ୍ୟ ଲାଗି ବ୍ୟକ୍ତି ବିଶେଷଙ୍କୁ 'ପ୍ରକୃତି ବନ୍ଧୁ' ପୁରସ୍କାର ପ୍ରଦାନ କରାଯିବ । ଏହାର ପରିମାଣ ଏକ ହଜାର ଟଙ୍କା ରଖାଯାଇଛି । ନିଜ ଉଦ୍ୟମରେ ବା ଅନ୍ୟମାନଙ୍କୁ ଉତ୍ସାହିତ କରି ବୃକ୍ଷ ରୋପଣ, ଜଙ୍ଗଲ ସୁରକ୍ଷା ଓ ଉତ୍ତରା ଜଙ୍ଗଲର ପୁନରୁଦ୍ଧାର, ବନ୍ୟ ପଶୁପକ୍ଷୀଙ୍କର ସଂରକ୍ଷଣ, ଅକ୍ଷୟ ଶକ୍ତିର ବ୍ୟବହାର ଓ ପ୍ରସାର, କଳ ଓ ମୃତ୍ତିକା ସଂରକ୍ଷଣ, ପରିମଳ ଓ ପରିଚ୍ଛନ୍ନତା ବୃଦ୍ଧି, ଜନସଂଖ୍ୟା ନିୟନ୍ତ୍ରଣ, ଗୁରଣ ଉତ୍ତର ସୁରକ୍ଷା ଇତ୍ୟାଦି ପାଇଁ ଏହି 'ପ୍ରକୃତି ବନ୍ଧୁ' ପୁରସ୍କାର ଦିଆଯିବ ।

ଉପରୋକ୍ତ ଉତ୍ତର ପୁରସ୍କାର ଆସନ୍ତା ଜୁନ୍ ୫ ତାରିଖ ଦିନ ବିଶ୍ୱ ପରିବେଶ ଦିବସ ପାଳନ ସମୟରେ ପ୍ରଦାନ କରାଯିବ । ସମସ୍ତ ଜିଲ୍ଲାପାଳ ତଥା ଜିଲ୍ଲା ପରିବେଶ ସମିତିର ଚେୟାରମ୍ୟାନ୍ ଜିଲ୍ଲା ପରିବେଶ ସମିତିର ସଂପାଦକ ଓ ନେହେରୁ ଯୁବକେନ୍ଦ୍ରର ସଂଯୋଜକମାନଙ୍କୁ ଏ ସଂପର୍କରେ ଭାବ୍ୟ ବିଜ୍ଞାନ କାରାଗରି ଓ ପରିବେଶ ବିଭାଗ ତରଫରୁ ଜଣାଇଦିଆ ଯାଇଛି ।

'ପ୍ରକୃତି ବନ୍ଧୁ' ପୁରସ୍କାର ସଂପର୍କରେ ଜିଲ୍ଲାପାଳଙ୍କ ନିକଟରେ ସୂଚାରିଣ୍ଡ ଅପ୍ରେଲ ୨୫ ତାରିଖ ଓ 'ପ୍ରକୃତି ମିତ୍ର' ପୁରସ୍କାର



ସଂପର୍କରେ ଜିଲ୍ଲା ପରିବେଶ ସମିତିର ସୁପାରିଶ ଓ ସରକାରଙ୍କଠାରେ ପହଞ୍ଚିବା ଶେଷ ଚାରିଖ ମଇ ୫ ତାରିଖ ରଖାଯାଇଛି ।

### ଆଇ.ଆର.ଡି କାର୍ଯ୍ୟକ୍ରମ ପ୍ରଶାଳା ପତ୍ତୋଷ ଜନକ

ଓଡ଼ିଶାରେ ଆଇ. ଆର. ଡି. ହିତାଧିକାରୀମାନଙ୍କୁ ବାଛିବା ସମୟରେ କଟକରୁ ଗାନ୍ଧୀ ଗୋଷ୍ଠୀର ସମାଜର ଦରିଦ୍ରତମ ଲୋକଙ୍କୁ ବନ୍ଧାଯାଇଛି ବୋଲି ଏକ ସର୍ବଭାରତୀୟ ସମାକ୍ଷୀରୁ ପ୍ରକାଶ । କାତାୟ ସ୍ତରରେ ବାର୍ଷିକ ୨,୨୬୫ ଟଙ୍କା ପର୍ଯ୍ୟନ୍ତ ଆୟକାରୀଙ୍କ ମଧ୍ୟରୁ ଶତକଡ଼ା ୬୧ ଭାଗ ଆଇ. ଆର. ଡି. ହିତାଧିକାରୀଙ୍କୁ ବନ୍ଧା ଯାଉଥିବା ବେଳେ ରାଜ୍ୟରେ ଏହି ଆୟକାରୀଙ୍କ ମଧ୍ୟରୁ ଶତକଡ଼ା ୮୨ ଭାଗ ହିତାଧିକାରୀଙ୍କୁ ବନ୍ଧାଯାଇଛି । ଓଡ଼ିଶାରେ ବାର୍ଷିକ ୩୫୦୦ ଟଙ୍କାକୁ ଉର୍ଦ୍ଧ୍ୱ ଆୟ କରୁଥିବା କୌଣସି ବ୍ୟକ୍ତିଙ୍କୁ ଆଇ. ଆର. ଡି. ସାହାଯ୍ୟ ପାଇବା ପାଇଁ ବନ୍ଧାଯାଇ ନାହିଁ ବୋଲି ଏହି ସମାକ୍ଷୀରୁ ମଧ୍ୟ ଜଣାଯାଇଛି ।

ପ୍ରତି ମାସରେ ଓଡ଼ିଶା ସମେତ ସମସ୍ତ ଦେଶର ୩୬ଟି ଜିଲ୍ଲାରେ ୨୨ଟି ବ୍ଲକ୍ ୧୪୪୦ ଜଣ ଆଇ. ଆର. ଡି. ହିତାଧିକାରୀଙ୍କ ସଂପର୍କରେ ଏକ ସର୍ବଭାରତୀୟ ମୂଲ୍ୟାୟନ କରାଯାଇଛି । କେନ୍ଦ୍ର ସ୍ତ୍ରୀମାନ୍ଧ୍ୟକ ଉନ୍ନୟନ ବିଭାଗ ଦେତେକ ସଂସ୍ଥାର ସହାୟତାରେ ଗତ ୧୯୮୫ ଅକ୍ଟୋବର ଠାରୁ ୧୯୮୬ ଜୁନ ପର୍ଯ୍ୟନ୍ତ ୯ ମାସ ଧରି ମୂଲ୍ୟାୟନ କରିଛନ୍ତି । ଆମ ରାଜ୍ୟରେ ଓଡ଼ିଶା କୃଷି ଓ ବୈଷୟିକ ବିଶ୍ୱବିଦ୍ୟାଳୟ ଦ୍ୱାରା ଏହି ସର୍ବକାର୍ଯ୍ୟ କରାଯାଇଛି ।

ରାଜ୍ୟରେ ଆଇ. ଆର. ଡି. ହିତାଧିକାରୀଙ୍କର ବାର୍ଷିକ ଆୟ ନିଶ୍ଚୟ କରିବା ବେଳେ ଯେପରି କୌଣସି ଅସ୍ୱାଭାବିକ କରା ନଯାଏ, ସେ ଦିଗରେ କଟକରୁ ପଞ୍ଚି ଅନୁସନ୍ଧାନ କରାଯାଇଛି । ଏହି ସମାକ୍ଷୀରୁ ଆହୁରି ପ୍ରକାଶ ଯେ ଓଡ଼ିଶାର ଶ୍ରୀମାନ୍ଧ୍ୟକରେ ଥିବା ସ୍ତ୍ରୀମାନଙ୍କର ବୃତ୍ତିକ ଦ୍ୱାରା ଶତକଡ଼ା ୮୦ ଭାଗ ହିତାଧିକାରୀଙ୍କୁ ବନ୍ଧା ଯାଉଥିବା ସ୍ତରରେ କାତାୟ ସ୍ତରରେ ଶତକଡ଼ା ୫୮ ଭାଗ ହିତାଧିକାରୀ ଏପରି ସରା ଦ୍ୱାରା ବନ୍ଧାଯାଇଛନ୍ତି । ଏଥିରୁ ପ୍ରମାଣିତ ହେଉଛି ଯେ ରାଜ୍ୟରେ ଆଇ. ଆର. ଡି. କାର୍ଯ୍ୟକ୍ରମ ଅନୁଯାୟୀ ହିତାଧିକାରୀଙ୍କୁ ବାଛିବା ବେଳେ ଭୁଲ ବ୍ୟକ୍ତିଙ୍କୁ ଅନ୍ତର୍ଭୁକ୍ତ କରିବା ସମ୍ଭାବନା କିଛି ପରିମାଣରେ ଏହାର ବିଆସାର ପାରିଛି ।

ହିତାଧିକାରୀମାନଙ୍କୁ ବ୍ଲକ୍, ବ୍ୟାଙ୍କ ଓ ଅନ୍ୟାନ୍ୟ ଦସ୍ତର ମାନଙ୍କରେ ଆବଶ୍ୟକୀୟ ସାହାଯ୍ୟ ପ୍ରଦାନ କରାଯିବା ସମୟରେ ହେଉଥିବା ବିଭିନ୍ନ ସଂପର୍କରେ ମଧ୍ୟ ଅନୁସନ୍ଧାନ କରାଯାଇଛି । ଅନୁସନ୍ଧାନରୁ ପ୍ରକାଶ ଯେ ଓଡ଼ିଶାର ବ୍ଲକ୍ ସ୍ତରରେ ହାରାହାରି ୧୯୦ ବିନ ବିଭିନ୍ନ ହେଉଥିବା ବେଳେ କାତାୟ ସ୍ତରରେ ୩୩୦ ବିନ ବିଭିନ୍ନ ହେଉଛି । ଆହୁରି ଜଣାଯାଇଛି ଯେ ଓଡ଼ିଶାର ଆଇ. ଆର. ଡି. ହିତାଧିକାରୀମାନେ ସର୍ବୋତ୍ତମ ପରିମାଣରେ ଋଣ ଓ ସର୍ବସ୍ୱତ୍ୱ ଆକାରରେ ସାହାଯ୍ୟ ପାଇଛନ୍ତି । ରାଜ୍ୟରେ ଏପରି ହିତାଧିକାରୀଙ୍କ ସଂଖ୍ୟା ଶତକଡ଼ା ୯୩ ଭାଗ ଥିବା ବେଳେ କାତାୟ ସ୍ତରରେ ଏମାନଙ୍କ ସଂଖ୍ୟା ଶତକଡ଼ା ୬୮ ଭାଗ ବୋଲି ସମାକ୍ଷୀରୁ ଜଣାଯାଇଛି ।

### ବାଲେଶ୍ୱର ଜିଲ୍ଲାରେ ଗୋଟି ଶ୍ରମିକ ଅଭିଆନ

ରାଜ୍ୟରେ ଗୋଟି ଶ୍ରମିକ ଅଭିଆନ କାର୍ଯ୍ୟକ୍ରମ ଆରମ୍ଭ ହେବା ଦିନଠାରୁ ଗତମାସ ସୁଦ୍ଧା ବାଲେଶ୍ୱର ଜିଲ୍ଲାରେ ୩୨୮ ଜଣ ଚଫସିଲଭୁକ୍ତ ଜାତି ଓ ୧୧୫ ଜଣ ଚଫସିଲଭୁକ୍ତ ସଂପ୍ରଦାୟର ଲୋକଙ୍କ ସମେତ ମୋଟ ୯୧୯ଜଣଙ୍କ ଅଭିଆନ କରାଯାଇଛି । ଏ ମଧ୍ୟରେ ଚଳିତ ଆର୍ଥିକ ବର୍ଷର ଗତ ମାସ ଶେଷ ସୁଦ୍ଧା ୬୮ ଜଣ ଚଫସିଲଭୁକ୍ତ ଜାତି ଓ ୩୦ ଜଣ ଚଫସିଲଭୁକ୍ତ ସଂପ୍ରଦାୟର ଲୋକଙ୍କ ସମେତ ଅଭିଆନ ହେଉଥିବା ୧୨୭ ଜଣ ଅନ୍ତର୍ଭୁକ୍ତ ଏବଂ ଏ ବାବଦରେ ୭ ଲକ୍ଷ ୯୫ ହଜାର ଟଙ୍କା ବ୍ୟୟ କରାଯାଇଛି । ଯୋଜନା ଆରମ୍ଭରୁ ଗତମାସ ସୁଦ୍ଧା ଜିଲ୍ଲାରେ ଗୋଟି ଶ୍ରମିକ ଅଭିଆନ ବାବଦରେ ମୋଟ ୩୫ ଲକ୍ଷ ୯୭ ହଜାର ଟଙ୍କା ବ୍ୟୟ କରାଯାଇଛି ।

ଏହି ଯୋଜନା ଆରମ୍ଭରୁ ଗତ ମାସ ଶେଷ ସୁଦ୍ଧା ଜିଲ୍ଲାରେ ଚିହ୍ନଟ କରାଯାଇଥିବା ସମସ୍ତ ୧୧୯୮ ଜଣ ଗୋଟି ଶ୍ରମିକଙ୍କୁ ଭୁକ୍ତ କରାଯାଇଛି । ସେମାନଙ୍କ ମଧ୍ୟରେ ୫୩୫ଜଣ ଚଫସିଲଭୁକ୍ତ ଜାତି ଓ ୧୭୪ ଜଣ ଚଫସିଲଭୁକ୍ତ ସଂପ୍ରଦାୟର ଲୋକ ଅନ୍ତର୍ଭୁକ୍ତ ।

### ଓଡ଼ିଶାର ପଞ୍ଚାୟତ ଗୁଡ଼ିକର ଆୟ ପଛାକୁ ପ୍ରଶଂସା

ଓଡ଼ିଶାରେ ପଞ୍ଚାୟତରାଜ ଅନୁସନ୍ଧାନର କାର୍ଯ୍ୟକାରୀତା ଅନୁଧ୍ୟାନ କରିବା ଉଦ୍ଦେଶ୍ୟରେ ଆସିଥିବା ଏକ ସରପଞ୍ଚ ପ୍ରତିନିଧି ଦଳ ମାଛଗୁଣ ଦ୍ୱାରା ଓଡ଼ିଶା ପଞ୍ଚାୟତଗୁଡ଼ିକର ଆୟ ବୃଦ୍ଧି ପଛାକୁ ଉତ୍ତମ ପ୍ରଶଂସା କରିଛନ୍ତି ।

ଚଣ୍ଡୀଗଡ଼ର ବୃକ୍ତ ଉନ୍ନୟନ ଅଧିକାରୀ ସର୍ବାର ପ୍ରତିମ ସିଂହ କୋହାଲଙ୍କ ନେତୃତ୍ୱରେ ଆସିଥିବା ଏହି ୨୬ ଜଣିଆ ପ୍ରତିନିଧି ଦଳରେ ଆଇନ ବ୍ୟବସାୟୀ, ଗୋପାଳନ ବିଶେଷଜ୍ଞ ଓ କୃଷିବିତମାନେ ରହିଛନ୍ତି । ଏମାନେ ଗତ ଦିନ ଧରି ପୁରୀ, ବ୍ରହ୍ମପୁର ବୋର୍ଡ଼ ଓ କଟକରେ ଥିବା ବିଭିନ୍ନ ପଞ୍ଚାୟତରାଜ ଅନୁସନ୍ଧାନ, ନେହେରୁ ଉନ୍ନତ୍ତୋର ଷ୍ଟାଡ଼ିୟମ ଓ ବିଭିନ୍ନ ଉନ୍ନୟନ କାର୍ଯ୍ୟକ୍ରମ ଆଦି ବୁଲି ଦେଖିଥିଲେ ।

ଓଡ଼ିଶା ପରିବର୍ତ୍ତନର ଅନୁରୁପ ସମ୍ପର୍କରେ ପଛାକୁ ପଞ୍ଚାୟତ ପରିଷଦ ସଭାପତି ସର୍ବାର ଉଦ୍ଦିୟର ସିଂହ, ସୁଗ୍ରୁ ସମ୍ପାଦକ ସର୍ବାର ଲକ୍ଷ୍ମୀଚରଣ ଗୁରୁଚରଣ ସିଂହ ଗ୍ରେଣ୍ଡାଲ, ଲକ୍ଷ୍ମୀଚରଣ ସ୍ତ୍ରୀମାନ୍ଧ୍ୟକ ସରପଞ୍ଚ ସର୍ବାର ମେହର ସିଂହଙ୍କ ସମେତ ଅନ୍ୟମାନେ କହିଛନ୍ତି ଯେ, ଓଡ଼ିଶାର ସରକ କନସାଧାରଣ ସେମାନଙ୍କୁ ଅତ୍ୟନ୍ତ ସୌହାର୍ଦ୍ଦ ଓ ଆତିଥ୍ୟ ପ୍ରଦର୍ଶନ କରିଛନ୍ତି । ଏଠାରେ ମାଛଗୁଣ ଚରିଆରେ ପଞ୍ଚାୟତର ଆୟବୃଦ୍ଧି କରିବା ବ୍ୟବସ୍ଥା ସେମାନଙ୍କୁ ଆକୃଷ୍ଟ କରିଛି । ବି. ଡି. ଓ. ଏବଂ ପ୍ରତିନିଧି ଦଳର ସମସ୍ତ ସଦସ୍ୟ ପାଠ୍ୟପୁସ୍ତକ ଅଧିକାରୀ ଶ୍ରୀମତୀ ପ୍ରଦାନ ଏବଂ ସରପଞ୍ଚମାନଙ୍କୁ ଆକୃଷ୍ଟ କରା ପ୍ରଦାନ ସପକ୍ଷରେ ମତ ଦେଇଛନ୍ତି । ପଞ୍ଚାୟତଗୁଡ଼ିକ



ଗ୍ରାମାଞ୍ଚଳରେ ଅଧିକ ବୃକ୍ଷରୋପଣ କାର୍ଯ୍ୟକ୍ରମ ହାତକୁ ନେବା ପାଇଁ ସେମାନେ ପରାମର୍ଶ ଦେଇଛନ୍ତି ।

ଗଜକାଳି ଏହି ପ୍ରତିନିଧିତ୍ୱକ ରାଜ୍ୟ ସୂଚନା ଓ ଲୋକ ସଂପର୍କ ଏବଂ ଜଳସେଚନ ରାଷ୍ଟ୍ରମନ୍ତ୍ରୀ ଶ୍ରୀ ଉପିନ୍ଦର ସିଂହ, ଗୋଷ୍ଠୀ ଭଲୟନ ରାଷ୍ଟ୍ରମନ୍ତ୍ରୀ ଶ୍ରୀ ହରିକୁମାରୀ ଶା, ସଂସଦ ବ୍ୟାପାର, ବିଦ୍ୟୁତ୍ ଓ ଜଳସେଚନ ମନ୍ତ୍ରୀ ଶ୍ରୀ ମତଲୁବ ଅଲ୍ଲୀ, ଶିଳ୍ପ, ବିଜ୍ଞାନ ଓ କାରିଗରୀ ବିଭାଗ, ସ୍ୱାସ୍ଥ୍ୟ ଓ ପରିବାର କଲ୍ୟାଣ ମନ୍ତ୍ରୀ ଶ୍ରୀ ନିରଞ୍ଜନ ପଟ୍ଟନାୟକଙ୍କ ସହ ଏକ ନୈଶ୍ଚ୍ୟ-ଲୋଡିରେ ସାକ୍ଷାତ କରି ସେମାନଙ୍କ ଓଡ଼ିଶା ଗ୍ରାମଣର ଅନୁଭୂତି ସଂପର୍କରେ ବର୍ଣ୍ଣନା କରିଥିଲେ । ଆଜି ସେମାନେ ଓଡ଼ିଶା ବିଧାନସଭାର ବୈଠକ ମଧ୍ୟ ଦେଖିଥିଲେ ।

### ଗୁଜିରା ଅଦ୍ୱେଷଣ କାରାକୁ ବୃତ୍ତିଗତ ମାର୍ଗ ପରାମର୍ଶ

ଜିଲ୍ଲା କର୍ମ ଯୋଗାଣ ସଂସ୍ଥା ନାମ ରେକର୍ଡ୍ କରଣ ଓ ରେକର୍ଡ୍ ଗୁଡ଼ିକ ନାମ ସୁପାରିଶ ସମେତ ବହୁ ଦେକାରଙ୍କ ଫଳପ୍ରସ୍ତ ନିୟୁତ୍ତି ପାଇଁ ବୃତ୍ତିଗତ ମାର୍ଗ ନିମନ୍ତେ ପରାମର୍ଶ ଦେଇଥାଏ । ବେକାର ବ୍ୟକ୍ତି ଓ ସୁଲ-କଲେଜର ଛାତ୍ର ଛାତ୍ରୀମାନଙ୍କୁ ବୃତ୍ତିଗତ ମାର୍ଗ ପ୍ରଦର୍ଶନ ପାଇଁ ତାଲିମ ସୁବିଧା ତଥା ସାମ୍ବାଦ୍ୟ କାବିକା ଭପାଙ୍ଗନ ଓ ଆତ୍ମ ନିୟୁତ୍ତି ସଂପର୍କରେ ଏହି ସଂସ୍ଥା ତରଫରୁ ସୂଚନା ଦିଆଯାଇଥାଏ ।

ଏହି ଅନୁପାୟା ସଂସ୍ଥା ତରଫରୁ ୧୯୮୬ ମସିହାରେ ୩୨,୧୩୩ ଜଣ ବ୍ୟକ୍ତିଗତ ଭାବେ ଏବଂ ୧,୭୬୩ ଜଣ ଦରଶାସ୍ତ୍ରକାରୀ ରେକର୍ଡ୍ କରଣ ସମୟରେ ବୃତ୍ତିଗତ ମାର୍ଗ ସଂପର୍କରେ ସୂଚନା ପାଇଥିଲେ । ସେହିପରି ଆୟୋଜିତ ୩,୦୪୮ଟି ଆଲୋଚନା ବୈଠକରେ ୨୦,୬୫୪ ଜଣ ଦରଶାସ୍ତ୍ର-କାରୀ ଯୋଗ ଦେଇଥିଲେ । ଏହାଛଡ଼ା ସୁଲ ଓ କଲେଜରେ ୩୧୬ଟି ଶିକ୍ଷାଗତ ଆଲୋଚନା ବୈଠକର ଆୟୋଜନ କରାଯାଇଥିଲା । ୭,୯୭୫ ଜଣ ଦରଶାସ୍ତ୍ରକାରୀଙ୍କୁ ଶିକ୍ଷା ନିଦାଣ ତାଲିମ ନିମନ୍ତେ ମଧ୍ୟ ପ୍ରେରଣା ଦିଆଯାଇଥିଲା ।

### ଜନସାଧାରଣଙ୍କୁ ବ୍ୟାଙ୍କ ସେବା ସୁବିଧା ଯୋଗାଣ

ଜନସାଧାରଣଙ୍କୁ ଅଧିକ ସେବା ଯୋଗାଇ ଦେବାପାଇଁ ରାଜ୍ୟରେ ବର୍ତ୍ତମାନ ୨୪ଟି ଜାତୀୟକରଣ ବ୍ୟାଙ୍କ ଓ ୯ଟି ଆଞ୍ଚଳିକ ଗ୍ରାମ୍ୟବ୍ୟାଙ୍କ କାର୍ଯ୍ୟ କରୁଛି । ଉକ୍ତ ବ୍ୟାଙ୍କଗୁଡ଼ିକର ସମାକ୍ରମେ ୯୬୮ଟି ଓ ୭୮୦ଟି ଶାଖା, ଏହିପରି ମୋଟ ୧,୭୪୮ଟି ଶାଖା ରାଜ୍ୟର ବିଭିନ୍ନ ସ୍ଥାନରେ ରହିଛି । ତନ୍ମଧ୍ୟରେ କଟକ ଜିଲ୍ଲାରେ ୩୧୬ଟି, ପୁରୀ ଜିଲ୍ଲାରେ ୨୨୨ଟି, ବାଲେଶ୍ୱର ଜିଲ୍ଲାରେ ୧୪୪ଟି, ବରଗଞ୍ଜ ଜିଲ୍ଲାରେ ୮୪ଟି, ଦେବଗଞ୍ଜ ଜିଲ୍ଲାରେ ୧୧୪ଟି, ଫୁଲବାଣୀ ଜିଲ୍ଲାରେ ୫୪ଟି, କନାରାଜି ଜିଲ୍ଲାରେ ୯୦ଟି, ଗଞ୍ଜାମ ଜିଲ୍ଲାରେ ୧୮୫ଟି,

କେନ୍ଦୁଝର ଜିଲ୍ଲାରେ ୬୯ଟି, ମୟୂରଭଞ୍ଜ ଜିଲ୍ଲାରେ ୧୦୩ଟି, କୋରାପୁଟ ଜିଲ୍ଲାରେ ୧୪୩ଟି, ସମଲପୁର ଜିଲ୍ଲାରେ ୧୨୯ଟି ଓ ସୁନ୍ଦରଗଡ଼ ଜିଲ୍ଲାରେ ୯୪ଟି ଶାଖା ବ୍ୟାଙ୍କ ଅବର୍ତ୍ତୁତ ।

### ଅନୁଷ୍ଠାନିକ ରଣ ପ୍ରଦାନ

ରାଜ୍ୟରେ ବିଭିନ୍ନ ଭଲୟନମୂଳକ ଯୋଜନା ଯଥା :- କୃଷି ଓ ତତ୍ସମ୍ବନ୍ଧୀୟ କାର୍ଯ୍ୟକ୍ରମ, କ୍ଷୁଦ୍ରଶିଳ୍ପ, ଖୁଦୁରା ବେପାର ଓ କ୍ଷୁଦ୍ର ବ୍ୟବସାୟ ପ୍ରଭୃତି ପାଇଁ ୧୯୮୬ ମସିହାରେ ୩୫୬ କୋଟି ୪୪ ଲକ୍ଷ ଟଙ୍କା ରଣ ଯୋଗାଇ ଦେବା ନିମନ୍ତେ ଲକ୍ଷ୍ୟ ଧାର୍ଯ୍ୟ କରାଯାଇଥିଲା । ତନ୍ମଧ୍ୟରୁ ଗତ ସେପ୍ଟେମ୍ବର ମାସ ଶେଷଯୁକ୍ତ ୨୧୦ କୋଟି ୬୧ ଲକ୍ଷ ଟଙ୍କା ରଣ ଦିଆଯାଇଛି । ଏଥିରେ ଉପକୃତ ହୋଇଥିବା ଲୋକମାନଙ୍କ ସଂଖ୍ୟା ହେଉଛି ୬ ଲକ୍ଷ ୫ ହଜାର ୫୯ । ଯୋଗାଇ ଦିଆଯାଇଥିବା ମୋଟ ରଣ ମଧ୍ୟରୁ ଶସ୍ୟରଣ ବାବଦରେ ୬୦ କୋଟି ୬୫ ଲକ୍ଷ ଟଙ୍କା ମିଆଦୀ ରଣପାଇଁ ୨୨ କୋଟି ୫୯ ଲକ୍ଷ ଟଙ୍କା, କୃଷି ସମନ୍ୱୟ ରଣ ୧୬ କୋଟି ୮୦ ଲକ୍ଷ ଟଙ୍କା, କ୍ଷୁଦ୍ରଶିଳ୍ପ ବାବଦରେ ୫୫ କୋଟି ୪୦୯ ଲକ୍ଷ ଟଙ୍କା ଓ ଅନ୍ୟାନ୍ୟ ବାବଦରେ ୫୫ କୋଟି ୮ ଲକ୍ଷ ଟଙ୍କା ରଣ ଦିଆଯାଇଛି ।

ପ୍ରକାଶ ଆଉଟି, ୧୯୮୫ ମସିହାରେ ରାଜ୍ୟରେ ୯ ଲକ୍ଷ ୧୫ ହଜାର ୬୨୯ ଜଣ ବ୍ୟକ୍ତିଙ୍କୁ ୨୭୪ କୋଟି ୪୦ ଲକ୍ଷ ଟଙ୍କା ଅଗ୍ରାଧିକାର ଭିତ୍ତିରେ ଆନୁଷ୍ଠାନିକ ରଣ ଦିଆଯାଇଥିଲା ।

### ସ୍ୱାସ୍ଥ୍ୟ ମନ୍ତ୍ରୀ ଓ ସୂଚନା ରାଷ୍ଟ୍ର ମନ୍ତ୍ରୀଙ୍କ କୋରାପୁଟ ଓ କଳାହାଣ୍ଡିର ରୋଗଗ୍ରସ୍ତ ଅଞ୍ଚଳ ପରିଦର୍ଶନ

କଳାହାଣ୍ଡି ଓ କୋରାପୁଟ ଜିଲ୍ଲାର କେତେକ ରୋଗଗ୍ରସ୍ତ ଅଞ୍ଚଳକୁ ସ୍ୱାସ୍ଥ୍ୟ ଓ ପରିବାର କଲ୍ୟାଣ ମନ୍ତ୍ରୀ ଶ୍ରୀ ନିରଞ୍ଜନ ପଟ୍ଟନାୟକ ଏବଂ ସୂଚନା ଓ ଲୋକ ସମ୍ପର୍କ ତଥା ସେତ ରାଷ୍ଟ୍ରମନ୍ତ୍ରୀ ଶ୍ରୀ ଉପିନ୍ଦର ସିଂହ ସମ୍ପ୍ରତି ତିନିଦିନିଆ ଗସ୍ତରେ ଯାଇ ପ୍ରତ୍ୟାକ୍ତିତ ଲୋକଙ୍କ ବିକଳତା ଓ ରୋଗ ପ୍ରତିଷ୍ଠେଧକ ବ୍ୟବସ୍ଥା ରଚ୍ୟାଦି ସମ୍ପର୍କରେ ଅନୁଧ୍ୟାନ କରିଛନ୍ତି । ମନ୍ତ୍ରୀ ଦ୍ୱୟଙ୍କ ସହିତ ଲୋକସଭା ସଦସ୍ୟ ଶ୍ରୀ ଜଗନ୍ନାଥ ପଟ୍ଟନାୟକ, ସ୍ୱାସ୍ଥ୍ୟ ଶାସନ ସଚିବ, ବିଭାଗୀୟ ସ୍ୱାସ୍ଥ୍ୟ ନିର୍ଦ୍ଦେଶକ, ସମ୍ପ୍ରସ୍ତ ଜିଲ୍ଲାପାଳ ଏବଂ ସ୍ଥାନୀୟ ବିଧାୟକମାନେ ସଞ୍ଚ କରିଥିଲେ । ସେମାନେ ଲୁ-କରାଜି ବୁକର ବିଶ୍ୱନାଥ-ପୁର, ଲୁ-କିଗଡ଼ ଓ ଦୁର୍ଗମ ଜଙ୍ଗଲ ପରିଚେଷ୍ଟିତ କେନଗାଁ ଓ ପ୍ରଭୃତି କେତେକ ଗ୍ରାମକୁ ଯାଇ ରୋଗ ପ୍ରତ୍ୟାକ୍ତିତ ଲୋକଙ୍କୁ ତାତ୍ତ୍ୱରୀ ଚିକିତ୍ସାର ସୁଯୋଗ ନେବାପାଇଁ ପ୍ରବର୍ତ୍ତାଇଥିଲେ । ମନ୍ତ୍ରୀଙ୍କ ଉପସ୍ଥିତିରେ କେତେକ ରୋଗୀଙ୍କୁ ସ୍ୱେଚ୍ଛାସେବୀକ ସହାୟତାରେ ସ୍ଥାନୀୟ ଡାକ୍ତରଖାନାକୁ ପଠାଯାଇ ସେମାନଙ୍କ ଆଶୁ ଚିକିତ୍ସାର ବନ୍ଦୋବସ୍ତ କରାଯାଇଥିଲା । ପ୍ରତ୍ୟାକ୍ତିତ ଅଞ୍ଚଳର ସ୍ଥାନୀୟ ଜନସାଧାରଣଙ୍କୁ ମନୋବଦ୍ଧ ୯ ହଜାରବା ପାଇଁ ସେମାନେ ଆଶ୍ୱାସନା ଦେବା ସଙ୍ଗେ ସଙ୍ଗେ ରୋଗର



ସେଥିରୁ ସଂକ୍ରମଣ ନ ହୁଏ, ସେ ଦିଗରେ ବ୍ୟାପକ ପ୍ରତିଷେଧକ ବ୍ୟବସ୍ଥା ଗ୍ରହଣ କରିବା ପାଇଁ ମହାଦୂତ କର୍ତ୍ତବ୍ୟତା ଚିହ୍ନିତ୍ୱକ ବଳକୁ ପରାମର୍ଶ ଦେଇଥିଲେ । ସେଥିରୁ ଅଞ୍ଚଳରେ ଗଞ୍ଜାମ, ପୁଲବାଣୀ, କଳାହାଣ୍ଡି ଓ କୋରାପୁଟ ଜିଲ୍ଲାର ଅଭିଜ୍ଞ ଡାକ୍ତରମାନଙ୍କ ନେତୃତ୍ୱରେ ଚିକିତ୍ସକ ଦଳମାନେ ଲୋଗ-ମାନଙ୍କର ଚିକିତ୍ସା କରୁଥିବାର ସେମାନେ କୁହୁ ଦେଖୁଥିଲେ । ଏହିସବୁ ଚିକିତ୍ସକଦଳକୁ ନେହେରୁ ଯୁବକେନ୍ଦ୍ର, ଇଂରେଜ ସେବାଦଳ ଓ ସ୍ଥାନୀୟ ସ୍ୱେଚ୍ଛାସେବୀମାନଙ୍କ ସମେତ ବିଧାୟକ ଶ୍ରୀ କୁମରମଣି ଶଙ୍କର, ପଞ୍ଚାୟତ ସମିତି ତେନ୍ଦ୍ରାଭାମ୍ବାରୀ ଉପାଧ୍ୟକ୍ଷ ଓ ସରପଞ୍ଚମାନେ ସାହାଯ୍ୟ କରୁଥିବାରୁ ମହାଦୂତ ସେମାନଙ୍କର ଉଦ୍ୟମର ପ୍ରଶଂସା କରିଥିଲେ ।

ଏହି ଦୁଇଜିଲ୍ଲାର ଲୋଗାଚାର ଅଞ୍ଚଳରେ ସରକାରଙ୍କ ଚରମକୁ ଚଳିତ ମାସ ପ୍ରାୟମତେ ଚିକିତ୍ସା ଓ ପ୍ରତିଷେଧକ ବ୍ୟବସ୍ଥା ବ୍ୟାପକ ଭାବରେ କରାଯାଇଥିବା ଯୋଗୁ ମତ୍ତା ଓ ପଦସ୍ଥ ଅତିସରଳ ଦ୍ୱାରା ସେଥିରୁ କାର୍ଯ୍ୟର ତନା-ସନା ଅନୁଧ୍ୟାନ କରାଯାଇଥିବାରୁ ଅବସ୍ଥାର ଯଥେଷ୍ଟ ଉନ୍ନତି ଘଟିଛି । ଏହା ବ୍ୟତୀତ ସ୍ଥାନୀୟ ସେକମାନଙ୍କ ମନରେ ଅହେତୁକ ଆଶଙ୍କା ହ୍ରାସ ହେଉଥିବାର ମତାମାନେ ଲକ୍ଷ୍ୟ କରିଥିଲେ ।

ଏହି ଅବସରରେ ସେତ ଲାଷ୍ଟମତା ଶ୍ରୀ ସିଂହ ଅପର କୋଇଳ ସେତ ପ୍ରକଳ ମଧ୍ୟ ପରିଦର୍ଶନ କରିଥିଲେ । ସେଠାରେ ସମବେତ ଜନତାକୁ ଆଦିବାସୀମାନେ ସେପରି ଅତି ବିଶ୍ୱାସର ଦଶବର୍ଣ୍ଣା ହୋଇ କ୍ଷତିଗ୍ରସ୍ତ ନ ହୁଅନ୍ତି, ସେ ଦିଗରେ ପ୍ରଚଳାଇବା ପାଇଁ ଶ୍ରୀ ସିଂହ ଅନୁରୋଧ କରିଥିଲେ ।

### ୩୧ ଲକ୍ଷରୁ ଅଧିକ କୃଷକ ପରିବାର ସମବାୟ ପରିସରଭୂକ୍ତ

ଚଳିତ ଆର୍ଥିକ ବର୍ଷରେ ସମବାୟ ସମିତି ମାଧ୍ୟମରେ ଗୁଣାମାନଙ୍କ ପାଖରେ ବୃକ୍ଷି ସାମଗ୍ରୀ ପହଞ୍ଚାଇ ଦିଆଯିବା ଦିଗରେ ବିଶେଷ ଧ୍ୟାନ ଦିଆଯାଇଅଛି । ଗାଈର ୩୬ ଲକ୍ଷ ୨୨ ହଜାର କୃଷକ ପରିବାରଙ୍କ ମଧ୍ୟରୁ ୩୧ ଲକ୍ଷ ୪୯ ହଜାର ପରିବାରକୁ ସମବାୟ ପରିସରଭୂକ୍ତ କରାଯାଇ ପାରିଛି । ତନ୍ମଧ୍ୟରୁ ଶତକଡ଼ା ୭୦ ଭାଗରୁ ଅଧିକ ଅର୍ଥାତ୍ ୨୨ ଲକ୍ଷ ୨୧ ହଜାର ପରିବାର ହେଉଛନ୍ତି ଚପସିଲଭୁକ୍ତ ଜାତି ଓ ଚପସିଲଭୁକ୍ତ ସଂପ୍ରଦାୟର ଲୋକ । ସମ୍ପୂର୍ଣ୍ଣ ଯୋଜନାରେ ସମସ୍ତ କୃଷକ ପରିବାରକୁ ସମବାୟ ପରିସରଭୂକ୍ତ କରିବା ପାଇଁ ଲକ୍ଷ୍ୟ ରଖା ଯାଇଛି ।

ଦିଗ୍ଘ ସମୟରେ ହେଉଥିବା ଫସଲ ପାଇଁ ଚଳିତ ଆର୍ଥିକ ବର୍ଷରେ ସୁକ ମିଆଦୀ ଋଣ ସୂତ୍ରରେ ପ୍ରାୟ ୮୦ କୋଟି ଟଙ୍କା ବ୍ୟୟ କରାଯାଇଛି । ୧୯୮୫-୮୬ରେ ଏହି ବାବଦରେ ୪୮ କୋଟି ୬୬ ଲକ୍ଷ ଟଙ୍କା ବ୍ୟୟ କରାଯାଇଥିଲା । ଆସନ୍ତା ଆର୍ଥିକ ବର୍ଷରେ ଅର୍ଥାତ୍ ୧୯୮୬-୮୭ରେ ଗୁଣାମାନଙ୍କୁ ମଧ୍ୟମ ଓ ଦୀର୍ଘ ମିଆଦୀ ଋଣ ସୂତ୍ରରେ ୨୨ କୋଟି ଟଙ୍କା ଦେବାକୁ ପରିକଳ୍ପନା କରାଯାଇଛି ।

### 'ମା' ଓ ଶିଶୁ ସ୍ୱାସ୍ଥ୍ୟ ବିଭାଗ କାର୍ଯ୍ୟକ୍ରମ

'ମା', ଗର୍ଭବତୀ ମହିଳା ଓ ଶିଶୁମାନଙ୍କର ସ୍ୱାସ୍ଥ୍ୟର ଉନ୍ନତି ପ୍ରତି ଲାଜ୍ୟ ସ୍ୱାସ୍ଥ୍ୟ ବିଭାଗ ବିଶେଷ ଧ୍ୟାନ ଦେଇଛନ୍ତି । ଗତ ଡିସେମ୍ବର ମାସରେ ଗର୍ଭବତୀ ମହିଳାଙ୍କ ମଧ୍ୟରୁ ୩୮,୮୪୪ ଜଣଙ୍କୁ ପ୍ରଥମ ମାତ୍ରା, ୩୨,୯୬୮ ଜଣଙ୍କୁ ଦ୍ୱିତୀୟ ମାତ୍ରା ଓ ୩,୮୮୩ ଜଣଙ୍କୁ ପୂର୍ଣ୍ଣମାତ୍ରା ଡି. ପି. ଡି. ଇଂଜେକ୍ସନ୍ ଦିଆଯାଇଛି । ସେହିପରି ୩ ବର୍ଷରୁ ୫ ବର୍ଷ ମଧ୍ୟରେ ଥିବା ୩୯,୪୮୬ ଜଣ ଶିଶୁଙ୍କୁ ପ୍ରଥମ ମାତ୍ରା, ୨୨,୨୧୬ଜଣ ଶିଶୁଙ୍କୁ ଦ୍ୱିତୀୟ ମାତ୍ରା ଓ ୩,୧୯୪ ଜଣ ଶିଶୁଙ୍କୁ ପୂର୍ଣ୍ଣମାତ୍ରା ଡିପ୍‌ଥୋରିଆ ପ୍ରତିଷେଧକ ଟିକା ଦିଆଯାଇଛି । ଏହି ମାସରେ ୬୪,୧୩୮ ଜଣ ଶିଶୁଙ୍କୁ ପ୍ରଥମ ୫୦,୩୫୯ ଜଣ ଶିଶୁଙ୍କୁ ଦ୍ୱିତୀୟ, ୨୬୨୬ଜଣ ଶିଶୁଙ୍କୁ ତୃତୀୟ ଓ ୫,୬୦୪ ଜଣ ଶିଶୁଙ୍କୁ ପୂର୍ଣ୍ଣମାତ୍ରା ପୋଲିଓ ପ୍ରତିଷେଧକ ଟିକା ଦିଆଯାଇଛି । ଏହା ବ୍ୟତୀତ ୩୨,୪୬୫ ଜଣଙ୍କୁ ପ୍ରଥମ ମାତ୍ରା ଓ ୨୫,୪୬୫ ଜଣଙ୍କୁ ଦ୍ୱିତୀୟ ମାତ୍ରା, ଜଣଙ୍କୁ ନିମୋନିଆ ରୋଗ ପ୍ରତିଷେଧକ ଟିକା ଦିଆଯାଇଛି । ଦଶ ବର୍ଷର ୨୨,୩୧୨ ଜଣଙ୍କୁ ପ୍ରଥମ ମାତ୍ରା ଓ ୧୬,୭୩୯ ଜଣଙ୍କୁ ଦ୍ୱିତୀୟ ମାତ୍ରା ଧନୁଷ୍ଟକାର ରୋଗ ପ୍ରତିଷେଧକ ଇଂଜେକ୍ସନ୍ ଦିଆଯାଇଛି ।

ଜୀବସାର 'କ' ଅଭାବ ଜନିତ ସ୍ୱାସ୍ଥ୍ୟହାନୀ ଘଟିଥିବା ୨ ଲକ୍ଷ ୩୧ ହଜାର ୧୦୭ ଜଣଙ୍କର ଚିକିତ୍ସା କରାଯାଇଛି । ସେହିପରି ପୁଷ୍ଟିସାର ଅଭାବ ଜନିତ ଉଚ୍ଚହୀନତା ରୋଗରେ ପୀଡ଼ିତ ଥିବା ୩୬,୫୨୮ ଜଣ ମହିଳା, ୩୦,୪୧୬ ଜଣ ମା' ଓ ୩୪,୭୯୬ ଜଣ ଶିଶୁଙ୍କର ଚିକିତ୍ସା କରାଯାଇଛି । ଏହି ମାସରେ ୮,୫୨୭ ଜଣଙ୍କୁ ଯକ୍ଷ୍ମା ପ୍ରତିଷେଧକ ଟିକା ଏବଂ ଏବଂ ୩୩,୯୦୦ ଜଣଙ୍କୁ ନିକମିନା ପ୍ରତିଷେଧକ ଟିକା ଦିଆଯାଇଛି ବୋଲି ସ୍ୱାସ୍ଥ୍ୟ ବିଭାଗର ଏକ ସମୀକ୍ଷାରୁ ଜଣାଯାଇଛି ।

### ଗୋଟି ଶ୍ରମିକ ଅଭିଧାନ

ଗାଈରେ ଗୋଟି ଶ୍ରମିକଙ୍କ ଅଭିଧାନ ଯୋଜନା କାର୍ଯ୍ୟକାରୀ ହେବା ଦିନଠାରୁ ଗତମାସ ସୁଦ୍ଧା ୫୨ ଲକ୍ଷ ଟଙ୍କା ବ୍ୟୟରେ ଗୁଣାମ ଜିଲ୍ଲାରେ ୪୪୩ ଜଣ ଚପସିଲଭୁକ୍ତ ଜାତି ଓ ୨୦୪ ଜଣ ଚପସିଲଭୁକ୍ତ ସଂପ୍ରଦାୟର ଲୋକଙ୍କ ସମେତ ମୋଟ ୧,୩୯୫ଜଣ ଗୋଟି ଶ୍ରମିକଙ୍କୁ ଅଭିଧାନ କରାଯାଇଛି । ଏ ମଧ୍ୟରେ ଚଳିତ ଆର୍ଥିକ ବର୍ଷର ଗତ ମାସ ସୁଦ୍ଧା ୩୨ ଜଣ ଚପସିଲଭୁକ୍ତ ଜାତି ଓ ୨ ଜଣ ଚପସିଲଭୁକ୍ତ ସଂପ୍ରଦାୟର ଲୋକଙ୍କ ସମେତ ଅଭିଧାନ ହୋଇଥିବା ୬୮ ଜଣ ଗୋଟି ଶ୍ରମିକ ଅଭିଧାନ । ଚଳିତ ଆର୍ଥିକ ବର୍ଷରେ ଏହି ଗୋଟି ଶ୍ରମିକଙ୍କ ଅଭିଧାନ ବାବଦରେ ୬ ଲକ୍ଷ ୬୧ ହଜାର ଟଙ୍କା ବ୍ୟୟ କରାଯାଇଛି । ଗତ ମାସ ସୁଦ୍ଧା ଜିଲ୍ଲାରେ ୬୧୮ ଜଣ ଚପସିଲଭୁକ୍ତ ଜାତି ଓ ୩୦୩ ଜଣ ଚପସିଲଭୁକ୍ତ ସଂପ୍ରଦାୟର ଲୋକଙ୍କ ସମେତ ଚିତୁଟ ହୋଇଥିବା ସମସ୍ତ ୧,୮୯୫ ଜଣଙ୍କୁ ଗୋଟିମୁକ୍ତ କରାଯାଇଛି । ଚଳିତ ଆର୍ଥିକ ବର୍ଷର ଏହି ସମୟ ମଧ୍ୟରେ ୧୨୪ ଜଣ ଶ୍ରମିକଙ୍କୁ ଗୋଟିମୁକ୍ତ କରାଯାଇଛି । ସେମାନଙ୍କ ମଧ୍ୟରେ ୪୭ ଜଣ ଚପସିଲଭୁକ୍ତ ଜାତି ଓ ୩୨ ଜଣ ଚପସିଲଭୁକ୍ତ ସଂପ୍ରଦାୟର ଲୋକ ଅଭିଧାନ ।



# ଉତ୍କଳର ବରପୁତ୍ର ନୀଳମଣି ବିଦ୍ୟାରତ୍ନ

ଶ୍ରୀ ଭଦ୍ର ବରଣ ନାୟକ

ପୁତ୍ର ଉତ୍କଳପ୍ରଦେଶ ଗଠନ, ଓଡ଼ିଆ ଭାଷା, ସାହିତ୍ୟ, ସଂସ୍କୃତିର ସୁରକ୍ଷା, ପ୍ରସାର ତଥା ବିକାଶ ନିମନ୍ତେ ଉତ୍କଳର ଅନ୍ୟତମ ବରପୁତ୍ର ନୀଳମଣି ବିଦ୍ୟାରତ୍ନଙ୍କ ଦାନ ଭକ୍ତଲେଖନୀୟ । ସେ ଥିଲେ ଜଣେ ଆଦର୍ଶ ଶିକ୍ଷକ, ସ୍ୱଳ୍ପ ମଧ୍ୟମ୍ୟ କବି, ମହାନ ସଂସ୍କୃତ ପଣ୍ଡିତ, ଆଦର୍ଶ ସ-ସଂରକ୍ଷକ, ମହାନ ସ୍ୱଦେଶପ୍ରେମୀ, ନିରାକୃଷ୍ଣର ଦେଶଭକ୍ତ ଓ ନିର୍ଭୀକ ତଥା ସ୍ୱସ୍ୱଭାବୀ ସାମାଜିକ । ସେ ଥିଲେ ଉତ୍କଳ ଜନନୀର ଅନ୍ୟତମ ଶକ୍ତିଧର ଅମର ସନ୍ତାନ । ତାଙ୍କ ମହାନ କାବ୍ୟଚରିତ, ଚିନ୍ତା, ଚେତନା, ଆଦର୍ଶ ଓ ବ୍ୟକ୍ତିତ୍ୱ ସ୍ୱତଃ ପ୍ରତ୍ୟେକ ଉତ୍କଳନାୟ ପ୍ରାଣରେ ନୂତନ ସ୍ୱରନ ସୃଷ୍ଟିକରେ ।

“କନ୍ୱ ପରିବାର, ଆଦର୍ଶ ଛାତ୍ରଜୀବନ ଓ ଆଦର୍ଶ ଶିକ୍ଷକ ଜୀବନ”

୧୮୬୬ ମସିହା, ଉତ୍କଳର ତତ୍କାଳୀନ ଗଜପତି ବିଦ୍ୟାପୀଠ ଦେବଙ୍କ ନ’ଅଙ୍କରେ ଓଡ଼ିଶାରେ ମହାକାବ ପଢ଼ିଥିଲା, ସାଥାକି ନ’ଅଙ୍କ ଦୁର୍ଭିକ୍ଷ ଭାବରେ କଣାଶୁଣା । ନ’ଅଙ୍କ ଦୁର୍ଭିକ୍ଷ ପଢ଼ିବାର ଠିକ୍ ଏକବର୍ଷ ପରେ, ଅର୍ଥାତ୍ ୧୮୬୭ ମସିହା ଡିସେମ୍ବର ମାସ ୧୪ତାରିଖ ଦିନ କଟକ ଜିଲ୍ଲା ବାଲି ନିକଟବର୍ତ୍ତୀ ବୈଦେଶ୍ୱର ଅନ୍ତର୍ଗତ ବୁଦ୍ଧବିହାରୀପୁର ଶାସନର ଏକ ଶାସନୀ ବାହୁଣ୍ଡ ପରିବାରରେ ନୀଳମଣି ବିଦ୍ୟାରତ୍ନ ଜନ୍ମଗ୍ରହଣ କରିଥିଲେ । ‘ବିଦ୍ୟାରତ୍ନ’ ତାଙ୍କ କୌଳିକ ସଂସ୍କାରହେ । ଏହା ତାଙ୍କ କବିତ୍ୱ ପରାଜାହାର ନିଦର୍ଶନ ସ୍ୱରୂପ ଏକ ରାଜବର ପଦବୀ । ତାଙ୍କ କୌଳିକ ସଂସ୍କାର ‘ମଂଶୁ’ । ତାଙ୍କ ପିତାଙ୍କ ନାମ ଶୌରୀ ଚରଣ ମିଶ୍ର ଓ ମାତାଙ୍କ ନାମ ରୋହିଣୀଦେବୀ । ଶୌରୀ ମିଶ୍ରଙ୍କ ଥତ୍ୟକ ଗରିବ ଜିଲ୍ଲା ମହାନ ପଣ୍ଡିତ । କର୍ମକର୍ମାଣି ଓ ଶାସ୍ତ୍ରପୁରାଣରେ ତାଙ୍କର ନୁହଁ ବକ୍ଷତାଥିଲା । ସେ ଥିଲେ ନୀଳମଣିଙ୍କ ସମେତ ସାତୋଟି ପୁତ୍ର ଓ ତିନୋଟି କନ୍ୟାଙ୍କର ଜନକ । ତାଙ୍କର ଅନ୍ୟ ପୁତ୍ରମାନେ ହେଲେ ଦାମୋଦର, ବିଦ୍ୟାଧର, ବିଗ୍ରହର, ଗଦାଧର, ଗଙ୍ଗାଧର ଓ ବିରାଧର ।

ବାଲ୍ୟକାଳରେ ନୀଳମଣି ତ୍ରାମ୍ୟ ସ୍ୱତଃଶାଳୀନ୍ତ୍ର ବିଦ୍ୟା ଅଧ୍ୟୟନ କରି ବୈଦେଶ୍ୱର ପ୍ରାଥମିକ ବିଦ୍ୟାଳୟରେ ନାଁ ଲେଖାଇଥିଲେ । ସେଠାରୁ ଅଧ୍ୟୟନ କରି ସେ ଚର୍ଚ୍ଚିକା ମଧ୍ୟ ଓଡ଼ିଆ ବିଦ୍ୟାଳୟରେ ଆର୍ଷ ଅଧ୍ୟୟନକଲେ । ସେ ଥିଲେ ଜଣେ ଅତ୍ୟନ୍ତ ମେଧାବୀ ଛାତ୍ର । ସେ ଥରେ ଯାହା ପଢ଼ୁଥିଲେ ଓ ଶୁଣୁଥିଲେ ତାହା ତାଙ୍କର ସବୁଦିନ ପାଇଁ ମନେ ରହୁଥିଲା । ତାଙ୍କର ଏପରି ବିଚକ୍ଷଣ ବୁଦ୍ଧି ସଦର୍ଶନକରି ସେତେବେଳେ ସମସ୍ତେ କହୁଥିଲେ, ‘ଏ ପିଲା ବଡ଼ହେଲେ ଭଲ ମଣି ସର୍ବିଏ ହୋଇ ନାହାରିବ’ ।

ସେ ଚର୍ଚ୍ଚିକାରେ ଅଧ୍ୟୟନ କରୁଥିବାବେଳେ, ପାଠ୍ୟ-ପୁସ୍ତକ ବ୍ୟତୀତ ଅନ୍ୟାନ୍ୟ ପୁସ୍ତକମାନ ଅଧ୍ୟୟନକରିବାକୁ ଭଲପାଉଥିଲେ । ବିଦ୍ୟାଳୟରୁ ଆସୁଥିବା ସମସ୍ତ ପତ୍ରପତ୍ରିକା-ସମ୍ବନ୍ଧେ ବହୁ ବଙ୍ଗଳା ଓ ଓଡ଼ିଆ ବହି ଅଧ୍ୟୟନକରି ଗଭୀର ଜ୍ଞାନ ଅର୍ଜନରେ ବ୍ରତୀଥିଲେ । ତାଙ୍କ ପରିବାର ଦାରିଦ୍ର୍ୟର କଷ୍ଟାପାତ ମଧ୍ୟରେ ଉଚ୍ଚିକରୁଥିବାହେତୁ, ତାଙ୍କ ପିତା ତାଙ୍କ ପାଠପଢ଼ାପାଇଁ ଅବଶ୍ୟକୀୟ ଅର୍ଥ ଯୋଗାଇ ପଛୁ ନ ଥିଲେ । ଫଳରେ ସେ ତେଜ ଜଣି ନ ପାରି ରାତିରେ ନିର୍ମଳ କହୁ ଆରୁଥରେ ଓ କର୍ମୀର ମଂଡ଼ିତୁ ତେଜ ବ.ହାରକରି ପ୍ରତ୍ୟାପକାର୍ଥ ଅଧ୍ୟୟନ ରତ ଥିଲେ । ତାଙ୍କର ହସ୍ତାକ୍ଷର ଶୁଭ୍ର ସୁନ୍ଦରମିଶ୍ର, ଫଳରେ ସେ ଅର୍ଥାଗାତ ଦୂରକରିବାପାଇଁ ଚର୍ଚ୍ଚିକା ସର୍ବ ରେଡ଼ିଷ୍ଟ୍ରୀରକ ଅର୍ଥସର ମୋହରିରମାନଙ୍କଠାରୁ ଦାନିରଥାଣି ତାକୁ କର୍ପିକରି ତଦାରା ଦିଶି ଦିଶି ପରସା ଗୋବତାର କରୁଥିଲେ । ସେ ଛାତ୍ରାବସ୍ଥାରେ ମଧ୍ୟ ବୁଦ୍ଧି ପାଉଥିଲେ : ସେ ପିଲାଦିନରୁ ନିଜଗୋଡ଼ରେ ଠିଆ ହେବାପାଇଁ ଶିଖିଥିଲେ ।

ସେ ଚର୍ଚ୍ଚିକା ମଧ୍ୟ-ଓଡ଼ିଆ ବିଦ୍ୟାଳୟରୁ ଅଧ୍ୟୟନ ଶେଷ କରିବାପରେ ଅର୍ଥାଗାତରୁ ତାଙ୍କ ପାଠପଢ଼ାରେ ଦୋରିବନ୍ଧାହେଲା । ତଥାପି ସେ ଗଭର୍ଣ୍ଣମେଣ୍ଟ ମଇନ ଆଶା ତ୍ୟାଗ କରିପାରିଲେନାହିଁ ସ୍ୱାଧିଆସିଲେ କଟକ ସହରକୁ । ହେଲେ ତାକୁ କୌଣସି ସୁବିଧା



ସୂଚିକମାନଙ୍କୁ ଦେବଦମ୍ଭେ ତାଙ୍କର ସାକ୍ଷାତ ପଠିଲ ରାଧାନାଥ ରାୟଙ୍କ ସହ । ସେତେବେଳେ ରାଧାନାଥରାୟ ଓଡ଼ିଶା ସ୍ଥଳ ବିଭାଗର ପରିଦର୍ଶକ ଥାଆନ୍ତି । ନୀଳମଣିଙ୍କ ବୃତ୍ତି, ସୁଗାନ୍ଧ, ଆଦର୍ଶ ଓ ସାଧୁ ପଣିଆଦେଖି ତାଙ୍କ ମନରେ ଦୟାଭାବ ଚାତୁତ ହେଲା । ସେ ବଡ଼ମା ଗଡ଼ଜାତ ରାଜ୍ୟର ଗୋପୀନାଥପୁର ପ୍ରାଥମିକ ବିଦ୍ୟାଳୟର ଶିକ୍ଷକ ଭାବରେ ନୀଳମଣିଙ୍କୁ ନିଯୁକ୍ତି କଲେ । ସେ ଗୋପୀନାଥପୁରରେ ଶିକ୍ଷକ ଭାବରେ କାର୍ଯ୍ୟକରି ଥିବୁଁ ଲେକପର୍ଯ୍ୟନ୍ତ ହୋଇ ଚାଲିଲେ । ତାଙ୍କର ଅମାତ୍ୟ ବ୍ୟବହାର ଶୁଣିଆଡେ ଚଳନ ପକାଇଦେଲା । ଦୂରଦୂରାନ୍ତରୁ ପିଲାଆସି ଗୋପୀନାଥପୁର ପ୍ରାଥମିକ ବିଦ୍ୟାଳୟରେ ନୀଳମଣିଙ୍କୁ ଲେଖାଏଲେ ।

ଗୋପୀନାଥପୁରରେ ଶିକ୍ଷକ ଥିବାବେଳେ ତାଙ୍କ ମୁଣ୍ଡରେ ଏକ ନୂଆକଥା ଯୁକ୍ତି, ସେ ରାଜିଲେ ଦେଶର ସବୁଶ୍ରେଣୀର ଲୋକେ ଶିକ୍ଷିତ ନ ହେଲେ ଦେଶର ବିକାଶ ସମ୍ଭବ ନୁହେଁ । ଗାଁ ଗହଳିରେ ବାସକରୁଥିବା କୃଷକ, ମୂଲିଆ, ବଢ଼େଇ, କମାଳ-ମାନଙ୍କୁ ଶିକ୍ଷାପ୍ରଦାନ ନିମନ୍ତେ ସେ ନୈଶିଶିକ୍ଷା ପ୍ରବର୍ତ୍ତନକଲେ । ଗୋପୀନାଥପୁର ପ୍ରାଥମିକ ବିଦ୍ୟାଳୟରେ ନୈଶ ବିଦ୍ୟାଳୟ ଆରମ୍ଭକରି ଗାଁ ଗହଳିର ଏହିସବୁ ଲୋକଙ୍କପାଇଁ ଶିକ୍ଷାର ସୁବିଧାକଲେ । ଜଣାଯାଏ ଗୋପୀନାଥପୁର ନୈଶ ବିଦ୍ୟାଳୟ ଥିଲା ଓଡ଼ିଶାର ପ୍ରଥମ ନୈଶ ବିଦ୍ୟାଳୟ । ସେ ଏଠାରେ ଶିକ୍ଷକତା କରୁଥିବାବେଳେ ବହୁ ପ୍ରବନ୍ଧ ଓ କବିତା ଲେଖି ବିଭିନ୍ନ ପତ୍ରପତ୍ରିକାକୁ ପଠାଇଥିଲେ । ସେତେବେଳେ ବାମଣୀ ରାଜ୍ୟକୁ ପ୍ରକାଶ ପାଇଥିବା 'ସଂସାର' ପତ୍ରିକାରେ ତାଙ୍କ ଲଳିତାବୋଧୀ ଲେଖାମାନ ପ୍ରକାଶ ପାଉଥିଲା । ସେ ଯେଉଁ ସବୁ କବିତା ଲେଖୁଥିଲେ ତାହା ତାଙ୍କ ଛାତ୍ରମାନଙ୍କୁ ବୋଲିବା-ପାଇଁ ଦେଉଥିଲେ । ଥରେ ତାଙ୍କର କେତେକ ଛାତ୍ର ବଡ଼ମା ରାଜଦରବାରରେ ତାଙ୍କ ରଚିତ କେତୋଟି କବିତା ଗାନକଲେ । ନୀଳମଣି ମିଶ୍ରଙ୍କ ସ୍ମରଣିତ କବିତା ଶ୍ରବଣକରି ବଡ଼ମାର ଚରକାକାଳ ମହାରାଣୀ ଅତ୍ୟନ୍ତ ମୁଗ୍ଧହୋଇ ତାଙ୍କୁ ରାଜ-ଦରବାରକୁ ସ୍ୱାଗତକଲେ । ସେ ରାଜଦରବାରରେ ଉପସ୍ଥିତ ହେବାକୁ ରାଣୀ ତାଙ୍କୁ ପାଟପୋଡ଼ ଓ ଟଙ୍କା ପଇସା ପ୍ରଦାନକରି ରାଜକାୟ କୁଳରେ ତାଙ୍କ ମଥାରେ ପାଟବାହି ତାଙ୍କୁ 'ବିଦ୍ୟା-ରତ୍ନ' ଉପାଧିରେ ନୁହେଁକଲେ । ପଞ୍ଚରେ ସେଇଦିନଠାରୁ ସେ ନୀଳମଣିଙ୍କୁ ପରିବର୍ତ୍ତେ ନୀଳମଣି ବିଦ୍ୟାରତ୍ନ' ଭାବରେ ପରିଚିତ ହେଲେ ।

ସେଥିରେ କଣେ ଦାନୀ ଓ ମାନୀ ମଣିଷ । ଗୋପୀନାଥପୁରଠାରେ ଶିକ୍ଷକତା କରୁଥିବା ସମୟରେ ମୋହନ ସୁବୁଦ୍ଧି ନାମରେ କଣେ ଗରିବଲୋକ ବାସକରୁଥିଲେ । ବିଦ୍ୟାରତ୍ନ ନିଜ ଦରମାକୁ ଶିକ୍ଷିତଙ୍କୁ ମୋହନ ସୁବୁଦ୍ଧିଙ୍କୁ ଦେଇ ଦ୍ୟବସାୟ ଆରମ୍ଭକରିବାକୁ କହିଲେ । କ୍ରମେ ମୋହନ ସୁବୁଦ୍ଧି ଦ୍ୟବସାୟ ଆରମ୍ଭକରି ସେହି ପଞ୍ଚକର ଖ୍ୟାତମାମା ଦ୍ୟବସାୟୀ ଭାବରେ ପ୍ରତିଷ୍ଠା ସରକଲେ । ଆଜି ବଡ଼ମା ଗଡ଼ରେ 'ମୋହନ ସୁବୁଦ୍ଧି' ଉଚ୍ଚ ବିଦ୍ୟାଳୟ' ଓ 'ମୋହନ ସୁବୁଦ୍ଧି ମହାବିଦ୍ୟାଳୟ' ନାମରେ ଯେଉଁ ଦୁଇଟି ମହା ଶିକ୍ଷାନୁଷ୍ଠାନ ଗଢ଼ିରହିଛି ତାହା ବିଦ୍ୟାରତ୍ନଙ୍କଠାରୁ ସାହାଯ୍ୟ ପାଇଥିବା ଦ୍ୟବସାୟୀ

ମୋହନ ସୁବୁଦ୍ଧିଙ୍କ ଅର୍ଥଦାନରେ ପ୍ରତିଷ୍ଠିତ । ନୀଳମଣିଙ୍କୁ ନିଜେ ଗରିବ ଘରେ ଜନ୍ମଲଭକରି ଥିବାକୁ ପ୍ରକୃତଭାବରେ ଗରିବର ମନପ୍ରାଣକୁ ଚିହ୍ନିବାରେ ସକ୍ଷମଥିଲେ । ବଙ୍ଗପ୍ରଦେଶର ଶତ୍ରୁତ୍ୟୁ ବିଦ୍ୟାସାଗରଙ୍କ ପରି ଓଡ଼ିଶାର ନୀଳମଣି ବିଦ୍ୟାରତ୍ନଙ୍କ ଚରିତ୍ରର ସାମଞ୍ଜସ୍ୟ ରହିଛି । ତାଙ୍କ ମହତ ଦାନୀପଣିଆର ଅନେକକଥା ଶୁଣାଯାଏ ତାହା ଏହି ପ୍ରବନ୍ଧରେ ପ୍ରସଙ୍ଗକ୍ରମେ ଗଲ୍ଲେଖାହେବ ।

ନୀଳମଣି ବିଦ୍ୟାରତ୍ନଙ୍କ ଆଦର୍ଶ ଚରିତ୍ର, ତ୍ୟାଗ ଓ ଦାନୀପଣିଆକୁ ତାଙ୍କର କେତେକଣ ସହକର୍ମୀ ସହ୍ୟକରି ପାରିଲେନାହିଁ । ସେମାନେ ତାଙ୍କପ୍ରତି ଭର୍ତ୍ତା ପ୍ରଣୋଦିତହୋଇ ତାଙ୍କୁ ବଦନାମ କରିବାର ଚେଷ୍ଟାକରିବାରୁ ବିଦ୍ୟାରତ୍ନ ମହାଶୟ ବଡ଼ମା ତ୍ୟାଗକରି ବାମଣୀ ରାଜ୍ୟକୁ ଗୁଲିଆସିଲେ । ସେତେବେଳେ ସାର ବାସୁଦେବ ସୁତ୍ରକଦେବ ବାମଣୀର ରାଜା ଥାଆନ୍ତି । ସେ ଥିଲେ ଜଣେ ଗୁଣଗ୍ରାହୀ ଓ ସୁଶାସକ । ଓଡ଼ିଆ ସାହିତ୍ୟ ଓ ସଂସ୍କୃତିର ପ୍ରସାର ଓ ବିକାଶପାଇଁ ଯଥେଷ୍ଟ ଅବଦାନ ରହିଛି । ନୀଳମଣି ବିଦ୍ୟାରତ୍ନ ସେଠାରେ ପଞ୍ଚ-ତିବାକୁ ରାଜା ସୁତ୍ରକଦେବ ତାଙ୍କୁ ଶିକ୍ଷକ ଭାବରେ ପ୍ରଥମେ ନିଯୁକ୍ତି ପ୍ରଦାନକଲେ । କିନ୍ତୁ ତାଙ୍କଠାରେ ବହୁଗୁଣ ପୁଲିରହିଥିବାର ଲକ୍ଷ୍ୟକରି ତାଙ୍କୁ ଶିକ୍ଷକକାର୍ଯ୍ୟରୁ ଅବ୍ୟାହତିଦେଇ ପ୍ରତ୍ୟକ୍ଷ ଭାବରେ ରାଜଦରବାରରେ ଅବସ୍ଥାପିତକରି ବିଭିନ୍ନ ବିଭାଗର ପରାମର୍ଶଦାତା ଭାବରେ ନିଯୁକ୍ତିକଲେ । ସେ ଯେଉଁ କାର୍ଯ୍ୟରେ ହାତଦେଉଥିଲେ ତାହା ସଫଳହେବା ପର୍ଯ୍ୟନ୍ତ ସେ ସେଥିରେ ଲାଗିପଡ଼ୁଥିଲେ । କୌଣସି କାର୍ଯ୍ୟରେ ସେ ପଛଘୁଞ୍ଚା ଦେଇ ନ ଥିଲେ । ଏପରି କି ନୀଳମଣିଙ୍କୁ ବାମଣୀ ଷ୍ଟେଟ୍ କାଉନସିଲର ଅଦିତ୍ୟିକ ସଭ୍ୟପଦରେ ମଧ୍ୟ ଅଧିଷ୍ଠିତ ହୋଇଥିଲେ ।

**ଓଡ଼ିଆ ପତ୍ର ପତ୍ରିକାର ସମ୍ପାଦକ**

ରାଜା ସୁତ୍ରକଦେବ 'ସମ୍ବଲପୁର ହିତୈଷିଣୀ' ନାମରେ ଏକ ସାପ୍ତାହିକ ପତ୍ରିକା ପ୍ରକାଶକରି ତାର ସଂପାଦନା ଦାୟିତ୍ୱ ନୀଳମଣି ବାବୁଙ୍କ ଉପରେ ନ୍ୟସ୍ତକଲେ । ସୁତ୍ରକଦେବଙ୍କ ମତରେ ତାଙ୍କ ପତ୍ରିକାର ସଂପାଦନା ଦାୟିତ୍ୱ ବହନକରିବାରେହିଁ ନୀଳମଣି ବିଦ୍ୟାରତ୍ନ ହେଉଛନ୍ତି ଉପଯୁକ୍ତବ୍ୟକ୍ତି । ୧୮୮୭ ଖ୍ରୀଷ୍ଟାବ୍ଦରେ 'ସମ୍ବଲପୁର ହିତୈଷିଣୀ' ପ୍ରକାଶ ପାଇଲା । ଦୀର୍ଘ ଷୋହଳବର୍ଷ ପର୍ଯ୍ୟନ୍ତ ଏହିପତ୍ରିକା ପ୍ରକାଶ ପାଇଥିଲା ନୀଳମଣି ବିଦ୍ୟାରତ୍ନଙ୍କ ସଂପାଦନାରେ । ସମ୍ବଲପୁର ହିତୈଷିଣୀ ପ୍ରକାଶ ପାଇବା ସମୟରେ କଟକ ପ୍ରିଟିଂ କଂପାନୀ ଦ୍ୱାରା 'ଚିତ୍ରକୃତି' ନାମକ ଏକ ମାସିକ ପତ୍ରିକା ପ୍ରକାଶ ପାଇଲା । ପଞ୍ଚରେ ନୀଳମଣି ବିଦ୍ୟାରତ୍ନଙ୍କ ସଂପାଦନାରେ ବାମଣୀରୁ 'ଉତ୍ତମନୁ' ନାମରେ ଅନ୍ୟଏକ ମାସିକ ପତ୍ରିକା ମଧ୍ୟ ପ୍ରକାଶ ପାଇଲା ।

'ସମ୍ବଲପୁର ହିତୈଷିଣୀ' ପତ୍ରିକାରେ ବିଭିନ୍ନ ଦେଶର ବୃକ୍ଷ, ଶିଳ୍ପ, ବିଜ୍ଞାନ, ବାଣିଜ୍ୟ, ତଥା ଓଡ଼ିଆ ଲେଖକମାନଙ୍କର ପ୍ରବନ୍ଧ, ଗଳ୍ପ, ପ୍ରହେଳିକା, କବିତାମାନ ପ୍ରକାଶ ପାଇଥିଲା । ସେ କେବଳ ପ୍ରକାଶକାଳୀ ବା ପରିଚିତ ଲେଖକମାନଙ୍କର



ଲେଖା ହିତୈଷିଣୀରେ ପ୍ରକାଶନକରି ବହୁ ନବୀନ ଲେଖକ-ମାନଙ୍କର ଲେଖାପ୍ରକାଶ କରୁଥିଲେ । ଲେକ ଦେଖି ସେ ଲେଖା-ପ୍ରକାଶ କରୁ ନ ଥିଲେ, ଲେଖାଦେଖି ସେ ଲେଖା ପ୍ରକାଶ କରୁଥିଲେ । ଚିତ୍ରାମଣି ମହାନ୍ତି ଓ ଗଙ୍ଗାଧର ମେହେର ସେତେବେଳେ ନବୀନ ଲେଖକ ଭାବରେ ପରିଚିତ ଥିଲେ । ଏମାନେ ନୀଳମଣି ବିଦ୍ୟାରତ୍ନଙ୍କ ଦ୍ଵାରା ଆନେକଙ୍କୁ ଆସି ଓଡ଼ିଆ ସାହିତ୍ୟ ଜଗତରେ ଚିର ଅମର କରି ଭାବରେ ସୁପ୍ରତିଷ୍ଠିତ । ଏମାନଙ୍କ ବ୍ୟତୀତ ରାଧାନାଥ, ଫକିରମୋହନ, ଚନ୍ଦ୍ରମୋହନ ମହାରଣା, ମଧୁସୂଦନ, ବିଶ୍ଵନାଥକର ଓ ନନ୍ଦକିଶୋରବଳ ଆଦିଙ୍କ ଲେଖା ହିତୈଷିଣୀରେ ଧାରାବାହିକ ଭାବରେ ପ୍ରକାଶ ପାଇଥିଲା । ପ୍ରତିଷ୍ଠିତ ଲେଖକମାନଙ୍କ ଲେଖା ଓ ନବୀନ ଲେଖକମାନଙ୍କ ଲେଖା ତାଙ୍କ ପତ୍ରିକାରେ ପ୍ରକାଶିତ ହେବାରୁ ଅନୁଦିନ ମଧ୍ୟରେ 'ହିତୈଷିଣୀ' ଏକ ପ୍ରତିଷ୍ଠିତ ଓଡ଼ିଆ ପତ୍ରିକା ଭାବରେ ପରିଚିତ ହେଲା । ତାଙ୍କର ପ୍ରଧାନ ଉଦ୍ଦେଶ୍ୟ ଥିଲା, ପତ୍ରିକା ମାଧ୍ୟମରେ ଦେଶ ଗଢ଼ିବେ ।

ସେ ସମୟରେ ସମ୍ବଲପୁର ମଧ୍ୟପ୍ରଦେଶ ଅଧୀନରେ ଥିଲା । ସମ୍ବଲପୁର ଅଞ୍ଚଳରେ ହିନ୍ଦୀଥିଲା ସରକାରୀ ଭାଷା । ଏହାର ଘୋର ବିରୋଧ କରି ନୀଳମଣିବାବୁ ବରାବର ତାଙ୍କ ପତ୍ରିକାରେ ପ୍ରବନ୍ଧମାନ ପ୍ରକାଶକଲେ । ଫଳରେ ୧୯୦୩ ମସିହା ଜାନୁୟାରୀମାସ ପହିଲା ତାରିଖରୁ ଓଡ଼ିଆ ଭାଷା ସମ୍ବଲପୁରରେ ସରକାରୀ ଭାଷାଭାବରେ ପ୍ରଚଳିତ ହେଲା ଓ ୧୯୦୫ରେ ସମ୍ବଲପୁର ଓଡ଼ିଶା ସହ ମିଶିଲା । ଅସି ଅପେକ୍ଷା ମଣିର କରାମତି ଅଧିକ ଏହା ନୀଳମଣି ବିଦ୍ୟାରତ୍ନଙ୍କୁ ବେଶ୍ କଣାଥିଲା । ସମୟ ସବୁଦିନ ଠିକ୍ ଯାଏନାହିଁ । ବାମଣୀ ଭାବା ସାର ସୁତଳଦେବଙ୍କ ସହ ତାଙ୍କର ମତାନ୍ତର ଘଟିଲା । ଏହି ମତାନ୍ତରର କାରଣ ସଂପର୍କରେ ଶୁଣାଯାଏ ଯେ, ପୁରୀରାଜାଙ୍କର ବାମଣୀ ରାଜବଂଶରୁ ପୋଷ୍ୟ ପୁତ୍ର ଗୃହଣ କରିବା ବିଷୟରେ ତାଙ୍କର ସୁତଳଦେବଙ୍କ ସହ ମତପାର୍ଥକ୍ୟ ଘଟିଥିଲା । ପୁରୀ ଗଜପତିରାଜା ତୃତୀୟ ମୁକୁନ୍ଦଦେବ (୧୮୮୮-୧୯୨୬) ଅପୂତ୍ରିକ ଥିବାରୁ ବାମଣୀ ରଜବଂଶରୁ ପୋଷ୍ୟପୁତ୍ର ଗ୍ରହଣ କରିଥିଲେ । ସେ ବସନ୍ତ ଲୋଗରେ ପ୍ରାଣ ହରାଇବାକୁ ତାଙ୍କ ପରେ ବାମଣୀ ରାଜବଂଶରୁ ଆସିଥିବା ସେହି ପୋଷ୍ୟପୁତ୍ର 'ଚତୁର୍ଥ ରାମଚନ୍ଦ୍ର ଦେବ' ନାମଧାରଣ ପୂର୍ବକ ଗଜପତିରାଜା ଭାବରେ ସିଂହାସନ ଆରୋହଣ କରିଥିଲେ । ତାଙ୍କର ରାଜତ୍ଵ କାଳ ଥିଲା ୧୯୨୬-୧୯୫୭ ପର୍ଯ୍ୟନ୍ତ । ନୀଳମଣିବାବୁଙ୍କର ବାମଣୀ ତ୍ୟାଗ ସଂପର୍କରେ ଆଉ ଗୋଟିଏ ଘଟଣା ମଧ୍ୟ ଶୁଣାଯାଏ ଯେ, ରାଧାନାଥ ରାୟଙ୍କ 'ପାର୍ବତୀ' କାବ୍ୟ ହଜାଣ ବିଷୟ ନେଇ ଭଜା ସୁତଳଦେବଙ୍କ ସହ ତାଙ୍କର ମତପାର୍ଥକ୍ୟ ଘଟଣାରୁ ସେ ବାମଣୀ ରାଜ୍ୟ ତ୍ୟାଗ କରିଥିଲେ । ନୀଳମଣିବାବୁ ଥିଲେ ସ୍ଵସ୍ଵଭାବୀ, ସତ୍ୟବାଦୀ ଓ ନିର୍ଭୀକ ବ୍ୟକ୍ତି । ସେ ନିଜ ବିସ୍ଠରରେ ଯାହା ଠିକ୍ ବୋଲି ଭାବୁଥିଲେ ତାହା ସଂପାଦନ କରୁଥିଲେ । ସେ ବାମଣୀ ରାଜ୍ୟରେ ଦୀର୍ଘ ସ୍ତୋକ ବର୍ଷ ବଟାର ଓଡ଼ିଆ ଭାଷା, ସାହିତ୍ୟ, ସଂସ୍କୃତିର ବିକାଶ ଓ ବିକାଶ ସମ୍ବଲପୁରକୁ ଓଡ଼ିଶାରେ ମିଶାଇବା ପାଇଁ ପ୍ରଭାବ ଉତ୍ପାଦନ କରି ସପକ୍ଷତା ଯତ୍ନ କରିଥିବା ଘଟଣା ସୁତଳ ରଜିତ ପ୍ରଦେଶ ଗଠନ ଉଦ୍ଦେଶ୍ୟରେ ଏକ ଲେଖନୀୟ ଘଟଣା ହୋଇ ରହିବ ।

**"ନୀଳମଣି ବିଦ୍ୟାରତ୍ନଙ୍କ ସଂପର୍କରେ ବଙ୍ଗୀୟ ସାହିତ୍ୟିକଙ୍କ ମତ"**

ନୀଳମଣି ବିଦ୍ୟାରତ୍ନଙ୍କ ରୁଣାବଳୀ ସଦର୍ଶନ କରି, ବିଶିଷ୍ଟ ବଙ୍ଗୀୟ ସାହିତ୍ୟିକ ତତ୍ତ୍ଵାଚରଣ ବନ୍ଦୋପାଧ୍ୟାୟ ସ୍ଵରଚିତ "ସାର୍, ବାସୁଦେବଙ୍କର ଜୀବନୀ" ଗ୍ରନ୍ଥରେ ଲେଖିଛନ୍ତି-

ସମ୍ବଲପୁର ହିତୈଷିଣୀ ସମ୍ବନ୍ଧେ ଆଉ ଏକଟି କଥା ବଲିବାର ଆଛେ । ଯାହାର ଦୀର୍ଘକାଳବ୍ୟାପୀ ଅନୁଭୂତ ଶ୍ରମେର ଫଳେ ସମ୍ବଲପୁର ହିତୈଷିଣୀ ନାନାବିଧି ସଂପାଦ ସମ୍ଭାରେ ସଜିତ ହଇଯା ସତ୍ତାହେ ସତ୍ତାହେ ପାଠକର ନିକଟେ ଦେଖାଦିତେ ଆରମ୍ଭକରେ, ସେ ରୂପ ଅସାଧ୍ୟ ସାଧନେ, ସେ କାଳେ ପଞ୍ଚିତ ନୀଳମଣି ବିଦ୍ୟାରତ୍ନ ନିଯୁକ୍ତ ଛିଲେନ୍ । ତିନି ନିକେ ସୁପ୍ରସ୍ଥିତ ଓ ରାଷ୍ଟ୍ରାଞ୍ଚ ବ୍ୟକ୍ତି ଛିଲେନ୍ । କାବ୍ୟେ, ଅଳଙ୍କାରେ, ସାହିତ୍ୟେ ଓ ଉଚିତ୍ତାସେ ତାହାର ସଥେଷ୍ଟ ଅଧିକାର ଛିଲ । ତାହାର ଭାଷା ପ୍ରାଞ୍ଜଳ ଓ ମଧୁର ଛିଲ । ସେ ବିଷୟେ ହସ୍ତକ୍ଷେପ କରିତେନ, ତାହାର ସଙ୍ଗେ କେହ ତାହାକେ ଶର୍ବକରିତେ ପାରିତ ନା, ରାଜନୀତି, ସମାଜ ଓ ସଂସାର ବିଷୟେ ତାହାର ଗଭୀର ଅଭିଜ୍ଞତା ଛିଲ । ରାୟ ରାଧାନାଥ ରାୟ ବାହାଦୁର, ରାୟ ମଧୁସୂଦନ ରାଓ ବାହାଦୁର, ବ୍ରାହ୍ମଧର୍ମ ପ୍ରଗୁରକ ନନ୍ଦଲ ବନ୍ଦୋପାଧ୍ୟାୟ, ଉକ୍ତ ସାହିତ୍ୟର ସଂପାଦକ ଶ୍ରୀଯୁକ୍ତ ବିଶ୍ଵନାଥ କର ପ୍ରଭୃତି ବହୁବ୍ୟକ୍ତି ବହୁବାର ବାମଣୀର ଭ୍ରମଣ ଓ ଅବସ୍ଥିତି ସୂତ୍ରେ ପଞ୍ଚିତ ନୀଳମଣି ବିଦ୍ୟାରତ୍ନେର ବିବିଧ ଗୁଣେର ଓ ବିଦ୍ୟାବରାର ଭୂମି ଭୂମି ପ୍ରଶଂସା କରିଯାହେନ ।

[ସାର ବାସୁଦେବର ଜୀବନୀ—ପୃଷ୍ଠା-୧୨୧-୧୨୨]

**"ଗଙ୍ଗାମ ଜିହାରେ ନୀଳମଣି ବିଦ୍ୟାରତ୍ନ ଓ ଓଡ଼ିଶା ମିଶ୍ରଣରେ ତାଙ୍କ ଭୂମିକା"**

୧୯୦୨ ମସିହାରେ ନୀଳମଣି ବିଦ୍ୟାରତ୍ନ ବାମଣୀ ତ୍ୟାଗକରି ଗଙ୍ଗାମର ଖଲିକୋଟ ରାଜ୍ୟରେ ଆସି ପହଞ୍ଚିଲେ । ସେତେବେଳେ ହରିହର ମର୍ଦ୍ଦରାଜ ଦେବ ଆଆଡି ଖଲିକୋଟର ରାଜା । ଏମଣ୍ଡ ଗଙ୍ଗାମ ଜିହା ରହିଥାଏ ମାତ୍ରାସ ପ୍ରୋଭିନସ୍ ଅଧୀନରେ । ରାଜା ହରିହର ମର୍ଦ୍ଦରାଜ ଥିଲେ ଜଣେ ସଂସ୍କୃତି ସଂପକ୍ତ ତଥା ସ୍ଵଦେଶ ପ୍ରେମୀ ସୁଶାସକ । ତାଙ୍କର ଉତ୍ସ୍ୟ ଓ ଉଦ୍ଦେଶ୍ୟ ଥିଲା ପତ୍ରପତ୍ରିକା ମାଧ୍ୟମରେ ଦେଶ ସେବା କରିବେ, ହେଲେ ଏଥିପାଇଁ ଉପଯୁକ୍ତ ଲୋକ ପାଇ ନ ଥିଲେ । ବିଦ୍ୟାରତ୍ନଙ୍କୁ ପାଇ ସେ କୋଟି ନିର୍ଯ୍ୟ ପାଇଲା ଭଳି ମନେକରି ସଙ୍ଗେ ସଙ୍ଗେ ଉତ୍ତମାଠାରେ ଏକ ପ୍ରେସ ପ୍ରତିଷ୍ଠାକରି "ପ୍ରଜାବହୁ" ନାମରେ ଏକ ସାପ୍ତାହିକ ପତ୍ରିକା ପ୍ରକାଶ କଲେ ଓ ନୀଳମଣିବାବୁ ହେଲେ ଏହି ପତ୍ରିକାର ସଂପାଦକ । ଏହାର ପ୍ରଥମ ସଂଖ୍ୟା ୧୯୦୨ ଜୁନ ମାସରେ ପ୍ରକାଶ ପାଇଲା । ନୀଳମଣି ବିଦ୍ୟାରତ୍ନଙ୍କ ସଂପାଦନାରେ ପ୍ରକାଶିତ ଏହି ପତ୍ରିକା ଖୁବ୍ ଶିଘ୍ର ଏକ ପ୍ରତିଷ୍ଠିତ ପତ୍ରିକା ଭାବରେ ପରିଗଣିତ ହେଲା । ବିଶିଷ୍ଟ ଗଙ୍ଗାମ ଜିହାକୁ ଓଡ଼ିଶାରେ ସାମିଲ କରିବାପାଇଁ ସେ ପତ୍ରିକା ମାଧ୍ୟମରେ ଆନ୍ଦୋଳନର ସୁତ୍ରପାତ କଲେ ।



ପଦରେ ଗଢାମଦାସୀ ଓଡ଼ିଆମାନଙ୍କ ମନରେ ନବ ଭବ୍ୟତାମୟ କାଗ୍ରତ ହେଲା । ସେ ପଢ଼ିକା ମାଧ୍ୟମରେ ଡାକରାଦେଇ କହିଲେ—

“ଗଢାମ ଜିଲା ଏକ ଖାଣ୍ଡି ଓଡ଼ିଆ ଅଞ୍ଚଳ । ଓଡ଼ିଆ ଗାଣା ସାହିତ୍ୟ ଓ ସଂସ୍କୃତିର ସୁରକ୍ଷା ପାଇଁ ଏହି ଜିଲାର ମହତ୍ତ୍ୱ ଅବଦାନ ରହିଛି । ଓଡ଼ିଆ ଗାଣା ସାହିତ୍ୟର ଅନୁକୃତ କରି ସମ୍ରାଟ ରଫେଲ୍ ଉଚ୍ଚ, କବିସୂର୍ଯ୍ୟ ବଜ୍ରଦେବ ରଥ, ଉତ୍କଳ ବିଶ୍ୱାସୀନାଥ ପଟ୍ଟନାୟକ, ମହାରାଜତ ଲେଖକ ରାଜକବି କୁଞ୍ଜବିହାରୀ ଏହି ଜିଲାରେ ଜନ୍ମଗ୍ରହଣ କରିଥିବା ସ୍ତମ୍ଭ, କାହିଁକି ଅନ୍ଧ କୁଞ୍ଜାମଣୀ ନ୍ୟାୟରେ ଏହି ଜିଲାକୁ ମାତ୍ରାକ ଗାନ୍ଧ୍ୟ ସହ ଯୋଡ଼ି ଦିଆଯାଇଛି ? ଆଜି ଓଡ଼ିଆମାନେ ମାତ୍ରାକ ଗାନ୍ଧ୍ୟ ସହ ସାମିଲ ହେଲେ ବହୁବିଧ ସହ୍ୟ କରୁଛନ୍ତି । ଏଣୁ ପ୍ରଥମେ ଗଢାମ ଜିଲା ଓଡ଼ିଆସହ ସାମିଲ ହେବା ଉଚିତ ।” ତାଙ୍କର ଏହି ମର୍ମଜର୍ଣୀ ବାଣୀରେ ଗଢାମ ଦାସୀଙ୍କ ମନରେ ନବ ଜାଗରଣ ସୂଚି ହେଲା । ବାସ୍ତବିକ ନୀଳମଣି ବିଦ୍ୟାରତ୍ନଙ୍କ ଏହି ମନ୍ତବ୍ୟ ସମ୍ପାଦନା ପରବର୍ତ୍ତୀ ସମୟରେ ଓଡ଼ିଆର ଅନ୍ୟତମ ସୁରାକରଣ ଅଦ୍ୱୈତ ଚରଣ ମହାନ୍ତି ସ୍ମରଣିତ ‘ବନ୍ଦୀ ଓଡ଼ିଆ’ ଦାସୀରେ, ପାରଳାଖେମୁଣ୍ଡି ଓଡ଼ିଆରେ ନ ଥିବା ଲକ୍ଷ୍ୟକରି ପାରିବନ୍ତି—

“କମଳା ଲାଳାଗୁଣି ଶସ୍ୟ-ଶାମଳା,  
ସୁବର୍ଣ୍ଣପ୍ରସ୍ତ ଶୋଭାଖଣ୍ଡ ପାରଳା ।  
ରଞ୍ଜିତ ଜାତୀ ରୁଣି ବୀରଅବନୀ  
ପବିତ୍ର ସକପତି-ଦାଶୀ ଧରଣୀ ।  
ଯା ସୁତେ ତାର ବର୍ଣା ତାକୁ ପରିରେ,  
ସଦର୍ପେ କାଶିପୁତ ରତ୍ନ ଶୋଷିରେ ।  
ସେଗୁଣି ପୁଣି ଆଜି ଉଦ୍ଧରେ ନହେ,  
ଜୀବନ ଧାର କିଏ କରିବ ମୁହଁ ?

[ବନ୍ଦୀ ଓଡ଼ିଆ]

ସୁଦେଶସ୍ତେମା ବର୍ଦ୍ଧ ଅଦ୍ୱୈତ ଚରଣ ମହାନ୍ତିଙ୍କୁ ଓଡ଼ିଆ ଭାଷି ଏ ପର୍ଯ୍ୟନ୍ତ ଚିହ୍ନି ପାରି ନାହିଁ । ସେ ଅନାଲୋଚିତ କରି ଭାବରେ ଆଜି ଘୋପନ କରି ପଢ଼ିରହିଛନ୍ତି । ଏଠାରେ ବର୍ଦ୍ଧ ଅଦ୍ୱୈତ ଚରଣ ମହାନ୍ତିଙ୍କ ସଂପର୍କରେ ଆଲୋଚନା କରିବାକୁ ଉଚିତ ମନେ ବସୁନାହିଁ । ତାଙ୍କୁ ନିଶ୍ଚେ ଓଡ଼ିଆ କ ବିସ୍ତର ପରିଚିତ ବରାଭର, ଏ ବାସନା ମୋର ରହିଲା ।

ଯାହାହେଉ ଗଢାମକୁ ଓଡ଼ିଆରେ ସାମିଲ କରିବା ପାଇଁ ନୀଳମଣି ବିଦ୍ୟାରତ୍ନ ପଣ ରଖିଲେ । ପ୍ରଜାବହୁ ସଂଗଠି ନାମରେ ଏକ ଅନୁଷ୍ଠାନ ଗଠନ କରି ଗଢାମ ଜିଲାର ମୁଖ୍ୟ ସ୍ଥାନମାନଙ୍କରେ ଏହାର ଶାଖାମାନ ସ୍ଥାପନ ପୂର୍ବକ ଗଢାମ ମଣ୍ଡଳ ଆନ୍ଦୋଳନକୁ ଯେ ଚଳାଇବ ତାହା । ରାଜା ହରିହର ମର୍ଦ୍ଦରାଜ ଦେବ ମଧ୍ୟ ଏଥିପାଇଁ ଅକାତରେ ବହୁ ଅର୍ଥ ଉଦ୍ଧାରଣକୁ ଶ୍ରଦ୍ଧା ଦେଲେ । ନୀଳମଣିଦାସଙ୍କର ଏହାଦ୍ୱାରା କାର୍ଯ୍ୟରେ ଗଢାମ ମଧ୍ୟ ବହୁ ପ୍ରଶଂସା କଲେ । ‘ଗଢାମ ବନ୍ଦୀ’ ‘ଗଢାମ ଓଡ଼ିଆ ସମ’ ପରେ ‘ମାତ୍ରାକ ଓଡ଼ିଆ ଆନ୍ଦୋଳନ’ ନୀଳମଣି ବିଦ୍ୟାରତ୍ନଙ୍କ ଉଦ୍ୟମରେ ଓ

ରାଜାଙ୍କ ସହାୟତାରେ ଗଠି ଉଠିଲା । ସାର ପଶୁରାମ ପାତ୍ର (ବିଶ୍ୱାତ ଓଜିନ) ଏହାର ସଭାପତି ହେଲେ । ଗଢାମ ଓଡ଼ିଆ ସଭାର ଏକ ଅଧିବେଶନ ବ୍ରହ୍ମପୁରଠାରେ ୧୯୦୨ ମସିହାରେ ଅନୁଷ୍ଠିତ ହେଲା । ଏହି ସଭାକୁ ମଧୁସୂଦନ ଦାସ ଓ ବିଶ୍ୱନାଥ କର ନିମନ୍ତ୍ରିତ ହୋଇ ଯୋଗଦାନ କଲେ । ବିଶ୍ୱନାଥଙ୍କୁ ଏକତ୍ର କରି କିପରି ଭାବରେ ନୂତନ ଓଡ଼ିଆ ପ୍ରଦେଶ ଗଠନ କରିବାକୁ ହେବ ଏହି କଥା ମଧୁସୂଦନ ଦାସ ଏହି ସମ୍ମିଳନୀରେ ପ୍ରଥମେ ଉପଲବ୍ଧି କଲେ । ଏହି ଗଢାମ ସମ୍ମିଳନୀକୁ କେବଳ ଗଢାମ ମଧ୍ୟରେ ସାମାନ୍ୟ ନ ରହି ସାରା ଓଡ଼ିଆରେ ବିସ୍ତାରିତ କରିବା ପାଇଁ ମଧୁସୂଦନ ଉଚ୍ଚ ସମ୍ମିଳନୀରେ ପ୍ରସ୍ତାବ ଆଗତ କଲେ । ଫଳରେ ବିଦ୍ୟାରତ୍ନଙ୍କ ପ୍ରତିଷ୍ଠିତ ‘ଗଢାମ ସମ୍ମିଳନୀ’ ‘ଉତ୍କଳ ସମ୍ମିଳନୀ’ ନାମରେ ମଧୁସୂଦନଙ୍କ ଦ୍ୱାରା ନାମିତ ହେଲା । ଏହି ସମ୍ମିଳନୀ ସ୍ୱତନ୍ତ୍ର ଓଡ଼ିଆ ପ୍ରଦେଶ ଗଠନ ପାଇଁ ଉଦ୍ଦିଷ୍ଟ ରହିବ ବୋଲି ସର୍ବସମ୍ମତି ହେଲା ଗ୍ରହଣ ହେଲା । ଏଣୁ ନୀଳମଣି ବିଦ୍ୟାରତ୍ନଙ୍କ ପ୍ରକୃତରେ ହେଉଛନ୍ତି ଉତ୍କଳ ସମ୍ମିଳନୀର ସୂତ୍ରା, ଜନ୍ମଦାତା ବା ଜନକ । ୧୯୦୩ ମସିହା ଡିସେମ୍ବର ମାସରେ କଟକ ଉତ୍କଳା ପଢ଼ିଆରେ “ଉତ୍କଳ ସମ୍ମିଳନୀ”ର ପ୍ରଥମ ବୈଠକ ମସୂରଭଞ୍ଜର ରାଜା ଶ୍ରୀ ରାମଚନ୍ଦ୍ର ଉଚ୍ଚ ଦେବଙ୍କ ସଭାପତିତ୍ୱରେ ଅନୁଷ୍ଠିତ ହେଲା । ଗଢାମ ସମ୍ମିଳନୀ ଉତ୍କଳ ସମ୍ମିଳନୀ ନାମରେ ଆଖ୍ୟାୟିତ ହେଲା ।

‘ପ୍ରଜାବହୁ ପଢ଼ିକା’ର ପ୍ରଥମ ସଂଖ୍ୟା ଖୁବ୍ ଉଚ୍ଚକୋଟିର ହୋଇଥିଲା । ନୀଳମଣି ବିଦ୍ୟାରତ୍ନଙ୍କ ସଂପାଦିତ ପ୍ରଜାବହୁ ପଢ଼ିକାର ପ୍ରଥମ ସଂଖ୍ୟା ପାଠକରି ଖଲିକୋଟର ଅନ୍ୟତମ ଶିକ୍ଷିତ ପୁସକ ଦେଶପ୍ରାଣ ନରସିଂହ ଦାସ ଗଭୀର ଭାବରେ ଉଦ୍‌ବୁଦ୍ଧ ହୋଇ ଦେଶ ସେବାରେ ମନପ୍ରାଣ ତାଳି ଦେଇଥିଲେ । ଖଲିକୋଟର ରାଜା ହରିହର ମର୍ଦ୍ଦରାଜ ଦେଶ ମିଶ୍ରଣ, ବନହିତକର କାର୍ଯ୍ୟ, ପ୍ରଜା ମଙ୍ଗଳ, ରାଜ୍ୟର ଉନ୍ନତି ନିମନ୍ତେ ବହୁ ଅର୍ଥ ବ୍ୟୟ କରିବାରୁ ରାଜକୋଷ ଶୂନ୍ୟ ହୋଇଗଲା । ଫଳରେ ରାଜା ବହୁ ଅର୍ଥ ରଣ କରି ବର୍ଷକେ । ସେହି ରଣ ଅର୍ଥକୁ ରାଜା ପରିଶୋଧ କରି ନ ପାରିବାରୁ ଖଲିକୋଟ ରାଜ୍ୟ ବିପାତୀ ସରକାର ହାତକୁ ସ୍ୱାଗିତଲା । ଫଳରେ ‘ପ୍ରଜାବହୁ ପଢ଼ିକା’ ସଂପାଦନ ଓ ପ୍ରକାଶନ କାର୍ଯ୍ୟ ଆପେ ଆପେ ବନ୍ଦ ହୋଇଗଲା ।

ଖ୍ୟାତନାମା ସାମାଜିକ, ସଂପାଦକ, ଦେଶସେବା ନୀଳମଣି ବିଦ୍ୟାରତ୍ନ ବହୁସମୟ ଦେକାର ହୋଇ ବର୍ଦ୍ଧି ରହିଲେ । ସେ ଏପରି ଅବସ୍ଥାରେ ଖଲିକୋଟରେ ରହିଥିବାର ସମୟରେ ଚତୁର୍ଦ୍ଦିଗର ବଡ଼ଖେମୁଣ୍ଡିର ରାଜା କୁଞ୍ଜାମୟ ଅନଙ୍ଗଭୀମଦେବ ଏକଥା ଜାଣିପାରି ତାଙ୍କୁ ନିଜ ରାଜ୍ୟକୁ ଆମନ୍ତ୍ରଣ କଲେ । ନୀଳମଣି ବିଦ୍ୟାରତ୍ନ ବଡ଼ଖେମୁଣ୍ଡି ଯାଏଁ ବଡ଼ଖେମୁଣ୍ଡି ରାଜ୍ୟରେ ପହଞ୍ଚିଲେ । “ସୁଶିକାର ବ୍ୟକ୍ତିମାନେ ତୁ କେବଳ ସୁଶିକାରକର ଧୂଣିକୁ ଉତ୍ତମ ରୂପେ ଚିହ୍ନି ପାରନ୍ତି” । ସାରସ୍ୱତ ପାଠ ବଡ଼ଖେମୁଣ୍ଡି ରାଜ୍ୟ ବିଦ୍ୟାରତ୍ନଙ୍କ ଜ୍ଞାନର ବିକାଶ ପାଇଁ ଉପଯୁକ୍ତ ସ୍ଥାନ ଭାବରେ ବିବେଚିତ ହେଲା



ବଡ଼ଖେମୁଣ୍ଡି ରାଜ୍ୟ କବିସୂର୍ଯ୍ୟ ବଳଦେବ ରଥ ଓ ପଣ୍ଡିତ ଚକ୍ରପାଣି ପଟ୍ଟନାୟକଙ୍କ ଜନ୍ମସ୍ଥାନ ଭାବରେ ବିବେଚିତ । ରାଜା କୃପାମୟ ଦେବ ଥିଲେ ଅତ୍ୟନ୍ତ ଗୁଣଗ୍ରାହୀ ରାଜା । ମଧୁସୂଦନ ଚକ୍ର କାଚସି, ଗଦାଧର ବିଦ୍ୟାଗୁପ୍ତଶ, ମାୟାଧର ଚକ୍ର ପଞ୍ଚାନନ ଓ ବଡ଼ଖେମୁଣ୍ଡିର ସାହିତ୍ୟ ଉତ୍ସାହର ଆଦି ବିଶିଷ୍ଟ ପଣ୍ଡିତଗଣ ଖେମୁଣ୍ଡି ରାଜସଭା ମଣ୍ଡଳ କରୁଥିଲେ । ଏଠାରେ ପଞ୍ଚମ ବିଦ୍ୟାରତନ ମହୋଦୟଙ୍କର କୌଣସି ଅସୁବିଧା ହେଉ ନାହିଁ । ରାଜା ସେତେବେଳେ 'ଗଙ୍ଗାମ ଗୁଣ ଦର୍ପଣ' ନାମରେ ଏକ ପତ୍ରିକା ପ୍ରକାଶ କରୁଥିଲେ । ତା'ର ସଂପାଦକ ଥିଲେ ମାର୍କଣ୍ଡେୟ ଚକ୍ର ପଞ୍ଚାନନ । ସେ ସଦା-ସର୍ବଦା ରାଜ କାର୍ଯ୍ୟରେ ବ୍ୟସ୍ତ ରହୁଥିବାରୁ ପତ୍ରିକା ପ୍ରକାଶନରେ ବିଳମ୍ବ ଘଟୁଥିଲା । ଫଳରେ ପତ୍ରିକାର ସଂପାଦନା ଦାୟିତ୍ୱ ନୀଳମଣି ବିଦ୍ୟାରତ୍ନଙ୍କ ଉପରେ ନ୍ୟସ୍ତ କଲେ । ନୀଳମଣି ବିଦ୍ୟାରତ୍ନଙ୍କ ସଂପାଦନାରେ ପତ୍ରିକା ନବ କଳେବର ହୋଇ ଓଡ଼ିଆ ପତ୍ରିକା ଜଗତରେ ଶୀର୍ଷ ସ୍ଥାନ ଅଧିକାର କଲା । ଫଳରେ ରାଜା ବିଦ୍ୟାରତ୍ନଙ୍କୁ ଖୁବ୍ ଆଦର କଲେ । ଏହି ସମୟରେ ତାଙ୍କର ଶ୍ରୀ ଓ ଦୁଇପୁତ୍ର ଆକର୍ଷକ ଭାବରେ ପ୍ରାଣ ହରାଇବାକୁ ନୀଳମଣି ବାବୁ ଦୁଃଖରେ ଗାଙ୍ଗିପଡ଼ିଲେ । ଦ୍ୱିତୀୟତଃ କେତେକ ଇର୍ଷାପରାୟଣ ବ୍ୟକ୍ତି ବିଦ୍ୟାରତ୍ନଙ୍କ ଖ୍ୟାତିକୁ ସହ୍ୟ କରି ନ ପାରି ରାଜାଙ୍କ ପାଖରେ ତାଙ୍କ ନାମରେ ନାନା କୁହା ଓ ଖଟ ମିଛ କହିଲେ । ଫଳରେ ରାଜା ତାଙ୍କୁ ଅନ୍ୟ ଦୃଷ୍ଟିରେ ଦେଖିଲେ । ରାଜାଙ୍କ ମନୋଭାବ ଦୁର୍ଦ୍ଦିପାରି ନୀଳମଣିବାବୁ କୌଣସି ପ୍ରତିବାଦର ସ୍ୱର ଉତ୍ତୋଳନ ନ କରି 'ଆମେ ସଖି ଆପଣା ମହତ ଆପେ ରଖି' ନିୟାୟରେ ବଡ଼-ଖେମୁଣ୍ଡି ରାଜ୍ୟ ତ୍ୟାଗ କଲେ । ଖ୍ୟାତସଂପନ୍ନ ବାଣିମାନଙ୍କ ନୀରେ କୁଣ୍ଡା ରଚନା କରିବା ଓ ଖଟ କରିବା ଇର୍ଷାପରାୟଣ ବାଣିମାନଙ୍କର ଏକ ଦେହକ ବ୍ୟାଧି । କାଳେ କାଳେ ଏକଥା ରହିଛି । ଯଦି ମୁଖ୍ୟ ବ୍ୟକ୍ତି (ଖଟ ଶୁଣୁଥିବା ବ୍ୟକ୍ତି) ଏଥିପ୍ରତି ସତର୍କ ନ ରହିବେ ବା ନିଜେ ସଚେତନ ନ ହେବେ ତେବେ ଏପରି ଲୋକ ଧରାପଡ଼ିବେ ନାହିଁ କି, ସେମାନଙ୍କ ସ୍ୱଭାବରେ କୌଣସି ପରିବର୍ତ୍ତନ ଘଟିବ ନାହିଁ ବରଂ ଖଟୁଆ ବା ଇର୍ଷା-ପରାୟଣ ବ୍ୟକ୍ତିଙ୍କ କୁଟୁମ୍ବକରେ ମୁଖ୍ୟ ବ୍ୟକ୍ତିମାନେ ନିଜର ମାନ ସଂରକ୍ଷଣ ହରାଇ ବସିବେ । ଏଣୁ ଖଟୁଆଙ୍କ ପ୍ରତି ସାବଧାନ ରହିବା ବିବେକୀ ଲୋକର ପ୍ରକୃତ ଧର୍ମ ।

ନୀଳମଣିବାବୁ ନିଜର ଆତ୍ମମର୍ଯ୍ୟଦା ରକ୍ଷା କରିବାକୁ ଯାଇ ବଡ଼ଖେମୁଣ୍ଡି ରାଜ୍ୟ ତ୍ୟାଗକରି ଧରାକୋଟ ରାଜ୍ୟରେ ଆସି ପହଞ୍ଚିଲେ । ସେଠାକାର ରାଜା ମଦନ ମୋହନ ସିଂହ ପତ୍ରିକା ପ୍ରକାଶ କରିବା ପାଇଁ ଆତ୍ମହ ପ୍ରକାଶ କରି ତାଙ୍କୁ ବହୁପରି ବ୍ୟସ୍ତକାରେ କିଛିଦିନ ଅବସାପିତ କଲେ । ବହୁଦିନ ରହି ପତ୍ରିକା ପ୍ରକାଶନ ହେବାର କୌଣସି ସୂଚନା ନ ପାରି ସେ ବ୍ୟସ୍ତ ଥିବାବେଳେ ବଡ଼ଖେମୁଣ୍ଡି ରାଜାଙ୍କ ମୁଣ୍ଡରେ ଚେତନା ପସିଲା । ସେ ନିଜର ରୁଜୁ ବୁଝିପାରି ପୁଣିଥରେ ନୀଳମଣି ବିଦ୍ୟାରତ୍ନଙ୍କୁ ନିଜ ରାଜ୍ୟକୁ ସଦମାନେ ଫେରାଇ ନେଇ ପତ୍ରିକା ପ୍ରକାଶ କଲେ । ନୀଳମଣିବାବୁ ବଡ଼ଖେମୁଣ୍ଡି ଫେରିଯାଇ ସେଠାରେ ଅବସ୍ଥାନ କରି ରାଜାଙ୍କ ମୃତ୍ୟୁ ପର୍ଯ୍ୟନ୍ତ ପତ୍ରିକା ସଂପାଦନ

କାର୍ଯ୍ୟରେ ନିଜକୁ ନିଯୋଜିତ କଲେ । ଅନେକ ସାପ୍ତାହିକ ପତ୍ରିକା ସଂପାଦନ ବାତୀତ ସେ 'ଉଚ୍ଚଳ ମଧୁପ' ନାମରେ ଏକ ମାସିକ ପତ୍ରିକା ବଡ଼ଖେମୁଣ୍ଡିଠାରୁ ପ୍ରକାଶ କରୁଥିଲେ । ଏଥିରେ ଦୃଷ୍ଟି, ଶିକ୍ଷା, ବାଣିଜ୍ୟ, ଶିଳ୍ପ, ସ୍ୱାସ୍ଥ୍ୟ ସମନ୍ୱୟ ବହୁତଥ୍ୟ ସମ୍ବନ୍ଧିତ ଲେଖାମାନ ପ୍ରକାଶିତ ହେଉଥିଲା ।

ଗୌରୀଶଙ୍କର ରାୟ ସେତେବେଳେ କଟକରୁ ପ୍ରକାଶିତ ଉତ୍କଳ ଦୀପିକାର ସଂପାଦକ ଥିଲେ । ଏହି ସମୟରେ ତାଙ୍କର ମୃତ୍ୟୁ ଘଟିବାକୁ ଉତ୍କଳ ଦୀପିକା ସଂପାଦନା ଦାୟିତ୍ୱ ବହନ କରିବା ନିମନ୍ତେ ତାଙ୍କୁ ଆହ୍ୱାନ କରାଗଲା । ସେ କଟକ ଆସି ଉତ୍କଳ ଦୀପିକାର ସଂପାଦନା ଦାୟିତ୍ୱ ବହନ କରି ଓଡ଼ିଆ ଭାଷା ସାହିତ୍ୟର ଉନ୍ନତି ନିମନ୍ତେ ପ୍ରାଣ ପଣେ ଚେଷ୍ଟା ଓ ସଂଗ୍ରାମ ଅବ୍ୟାହତ ରଖିଲେ । ନୀଳମଣି ବିଦ୍ୟାରତ୍ନ ଥିଲେ ଅନେକ ଗଦ୍ୟ ଓ ପଦ୍ୟ ପୁସ୍ତକର ରଚୟିତା । ସେ ତାଙ୍କ ଜୀବନରେ କହୁ କବି, ନେତୃକ ମାନକୁ ସାହାଯ୍ୟ କରିଥିଲେ । ମହାମହୋପାଧ୍ୟାୟ ପଠାଣିସାମନ୍ତ, ଗଙ୍ଗାଧର ମେହେର, ଚିନ୍ତାମଣି ମହାନ୍ତି ଆଦି ଉତ୍କଳର ଯୋଗ୍ୟ ବ୍ୟକ୍ତିଙ୍କୁ ସେ ଆର୍ଥିକ ସାହାଯ୍ୟ ପ୍ରଦାନ କରୁଥିଲେ । ଗଙ୍ଗାଧର ମେହେର ତାଙ୍କ ମାନବିକ ମହିମା ଦର୍ଶନା କରି ଏକ କବିତା ରଚନା କରିଯାଇଛନ୍ତି । ଗଙ୍ଗାମ ଚିନ୍ତା ରହିଥିବା ସଦସ୍ୟ ନାମରେ ଜଣେ ଦେଶ ଭ୍ରତ ଅର୍ଥାତ୍ତାଙ୍କୁ ବୁଝିବାକ୍ଷରେ ବହୁ ଦୁଃଖ ପାଇଥିବାର ଲକ୍ଷ୍ୟ କରି ସେ ସଂପାଦିତ ପତ୍ରିକାରେ ତାଙ୍କ ପାଇଁ ସାହାଯ୍ୟ ନିମନ୍ତେ ନିବେଦନ କରି ତାଙ୍କୁ ଆର୍ଥିକ ସହାୟତା ପ୍ରଦାନ କରିଥିଲେ । ଏହା ବ୍ୟତୀତ ସତ୍ୟବାଦୀ ବନ ବିଦ୍ୟାଳୟ, ଶଶୀଗୁପ୍ତଶଙ୍କ 'ଆଶା' କାଗଜ ଓ 'ସମାଜ' ପତ୍ରିକାକୁ ସେ ବରାବର ଅର୍ଥ ସାହାଯ୍ୟ କରୁଥିଲେ ।

“ସମାଜ ସଂସାରକ ନୀଳମଣି ବିଦ୍ୟାରତ୍ନ”

ଜଣେ ସମାଜ ସଂସାରକ ଭାବରେ ନୀଳମଣି ବିଦ୍ୟାରତ୍ନ ପଥେଷ୍ଟ ଖ୍ୟାତି ଅର୍ଜନ କରି ଯାଇଛନ୍ତି । ସେ ଚତୁର୍ଦ୍ଦାଳୀନ ସମାଜରେ ବହୁବିଧ ବ୍ୟକ୍ତିଜନ ଦେଖି ତାଙ୍କ ମନରେ ଗଭୀର ଦୁଃଖ ଜାତ ହେଲା, ଫଳରେ ସେ ସବୁର ସମାଧାନ ପାଇଁ ଯତ୍ନୋତ୍ତମାଣ୍ଡି ଉଦ୍ୟମ ଅବ୍ୟାହତ ରଖିଥିଲେ । ସେ ଖର୍ଚ୍ଚକୋଟରେ ଥିବାବେଳେ ବ୍ରାହ୍ମଣମାନଙ୍କ ଶ୍ରାଦ୍ଧଜ୍ଞାନ ଦୁର୍ଦ୍ଧି ପାଇଁ ସଂସ୍କୃତ ଶୋଳ ବସାଇ ଥିଲେ ଓ ବ୍ରାହ୍ମଣ ସମିତି ଗଠନ କରିଥିଲେ । ଚତୁର୍ଦ୍ଦାଳୀନ ସମାଜରେ ପ୍ରଚଳିତ ବାନ୍ଧ୍ୟ ବିଧିବା ପ୍ରଥା ତାଙ୍କ ମନରେ ବିଶେଷ ଆଗାତ ପ୍ରଦାନ କରିଥିଲା । ଫଳରେ ସେ ଏହି କଳଙ୍କ ସମାଜରୁ ଦୂର କରିବା ପାଇଁ ବ୍ୟବସାୟର ଶୋଭ ପତ୍ର ପତ୍ରିକା ମଧ୍ୟମରେ ଲେଖା ପ୍ରକାଶ କରି ଆନ୍ଦୋଳନ ଆରମ୍ଭ କରିଥିଲେ । ସମାଜର ତଥାକଥିତ ବହୁ ବଡ଼ ପଣ୍ଡା ତାଙ୍କର ଏହି କାର୍ଯ୍ୟକ୍ରମକୁ ବିରୋଧ କଲେ । କିନ୍ତୁ ସେ ଛାଡ଼ିବା ଲୋକ ନୁହଁନ୍ତି, ସଭା ସମିତି ମାଧ୍ୟମରେ ବିଧିବା ବିବାହ ପ୍ରଚଳନ ନିମନ୍ତେ ଆହ୍ୱାନ ପ୍ରଦାନ କରି ବହୁ ପରିମାଣରେ ସଫଳତା ଲାଭ କରିଥିଲେ । ତାଙ୍କ ଉଦ୍ୟମରେ ପୁରୀରେ ବିଧିବାସ୍ତମ ପ୍ରତିଷ୍ଠା ହୋଇଥିଲା ।



ଶ୍ରେଷ୍ଠ ନିଶ୍ଚାସ

ସେ ନିର୍ଭିକ ସତ୍ୟବାଦୀ ଓ ସମୋତ ବ୍ୟକ୍ତି ଥିବାରୁ ତାଙ୍କଠାରେ (ଗୋଡ଼ାଣିଆ) ପ୍ରକୃତି ପ୍ରକାଶ ପାଇ ନ ଥିଲା, ଫଳରେ ସେ ସର୍ବଦା ଦୂରୁ ରହୁଥିଲେ । ଏଣୁ ଅନେକ ଲୋକ ତାଙ୍କୁ ଅତର ସହକାରେ ଭଲ ପାଏ ନ ଥିଲେ । 'ଉତ୍କଳ ଦାସିକା' ସଂପାଦନା ସମ୍ପ୍ରଦିବା ସମୟରେ ପରିଶ୍ରମଣା ପରିଷଦର ସଭ୍ୟମାନଙ୍କ ସହ ତାଙ୍କର ମତଭେଦ ଘଟିଲା । ମୁଖ୍ୟର ଚିନିମାସ ପୂର୍ବରୁ ସେ ଉତ୍କଳ ଦାସିକାର ସଂପାଦନା ଦାୟିତ୍ୱ ତ୍ୟାଗ କରି ସ୍ୱାଧୀନ ଭାବରେ ଏକ ପତ୍ରିକା ସଂପାଦନା କରିବା ଚେଷ୍ଟାରେ ଥିବା ଜ୍ଞାନରେ ତାଙ୍କର ଆକର୍ଷଣ ବିରୋଧ ଘଟିଲା । ୧୯୨୪ ମସିହା ଜୁଲାଇ ମାସ ୨୬ ତାରିଖ ଦିନ ରାତ୍ରି ବାରଣା ସମୟରେ ସେ କଟକ ସହରରେ ଉତ୍କଳୀତା ସାଙ୍ଗ ବଲେ ।

କଣେ ସାମାନ୍ୟ ପ୍ରାଥମିକ ଶିକ୍ଷକରୁ କଣେ ଶ୍ରେଷ୍ଠ ସାମ୍ବାଦିକ, ସାହିତ୍ୟିକ ଓ ନେତା ଭାବରେ ସେ ଓଡ଼ିଶା ପାଇଁ ଯେଉଁ କାର୍ଯ୍ୟ

କରି ସାରିଛନ୍ତି ତ ହା ଚିରଦିନ ପାଇଁ ଅବିସ୍ମରଣୀୟ ହୋଇ ରହିବ ଏଥିରେ ସନ୍ଦେହ ନାହିଁ । ପ୍ରକୃତରେ ବଡ଼ ଦୁଃଖର ବିଷୟ ପତ୍ରିକା ନୀଳମଣି ବିଦ୍ୟାରତ୍ନଙ୍କ ଜାତୀୟ ରଣ ସଂପର୍କରେ ଓଡ଼ିଶା ବାସୀ ଏ ପର୍ଯ୍ୟନ୍ତ ସଚେତନ ହୋଇପାରି ନାହାନ୍ତି । ଓଡ଼ିଆ ଜାତି ତାଙ୍କୁ ଠିକ୍ ଭାବରେ ଚିହ୍ନିପାରି ନାହିଁ । କବି ଗଙ୍ଗାଧର ତାଙ୍କ ଗୁଣ ଗାରି ଲେଖିଯାଇଛନ୍ତି—

ଯାବତ ରହିଲେ ଥିବ ବାଣୀ-ନିକେତନ ।  
ତାବତ୍ ଉଦ୍ଭିଦ ତୁମ କାରତ୍ତି-କେତନ ॥

ଯଥାର୍ଥରେ ନୀଳମଣି ବିଦ୍ୟାରତ୍ନ ଉତ୍କଳ ଜନନୀର ଅମର ଏରାଜ ।

ଓଡ଼ିଶା ସଦୃଶ ପର୍ଯ୍ୟବେକ୍ଷଣ ଉପଯୋଗ କେନ୍ଦ୍ର  
ବିଜ୍ଞାନ ବୈଷୟିକ ଓ ପରିବେଶ ବିଭାଗ  
୧୭, ସତ୍ୟନଗର, ଭୁବନେଶ୍ୱର-୭୫୧୦୦୭

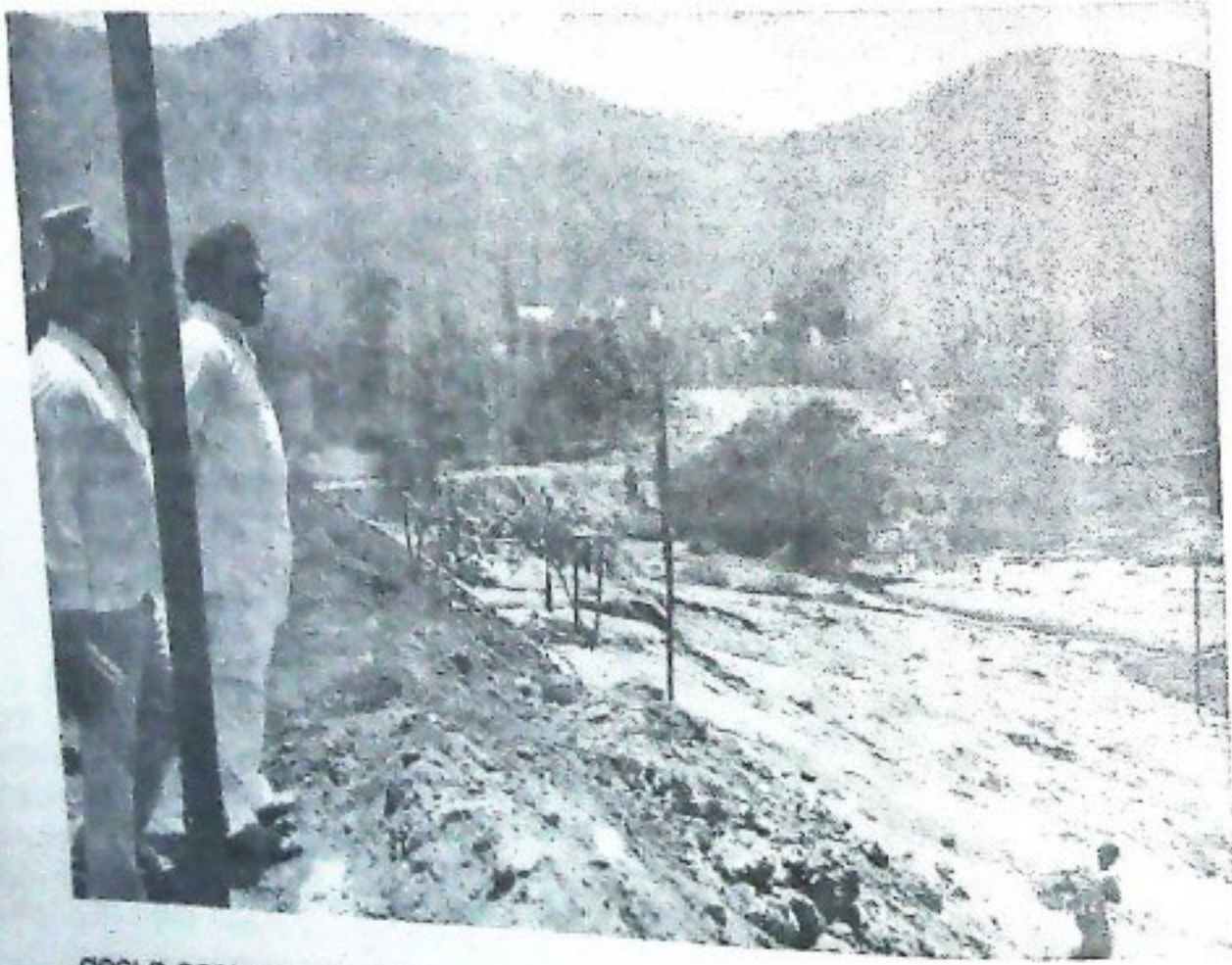

ସୂଚନା ଓ ତରସେବର ରାଷ୍ଟ୍ରମନ୍ତ୍ରୀ ଶ୍ରୀରାମେନ୍ଦ୍ର ସିଂହଙ୍କ ଗଙ୍ଗାମ ବିଭାଗ ହରିଭଙ୍ଗ ମଧ୍ୟମ ଭବନରେ ଯୋଜନା



# ରୋଗ ନିବାରଣ ଓ ନିରାକରଣ

ଶ୍ରୀ ଲକ୍ଷ୍ମୀନାରାୟଣ ସରତସ୍

ରୋଗ ମନୁଷ୍ୟର ପ୍ରଧାନ ଶତ୍ରୁ । ଏହା ମନର ଶାନ୍ତିକୁ ବିଶେଷଭାବେ ବ୍ୟାଧତ କରିଥାଏ । ପ୍ରତ୍ୟେକ ମନୁଷ୍ୟ ତାର ଜୀବନ କାଳ ମଧ୍ୟରେ ରୋଗରେ ପୀଡ଼ିତ ହେବା ଏକପ୍ରକାର ଧ୍ରୁବ ସତ୍ୟ । ଏଥିରୁ କଣେ ହେଲେ କେହି ନିସ୍ତାରଣ କରିନାହିଁ । ଏହି କାରଣରୁ ମନୁଷ୍ୟ ଆବହମାନ କାଳରୁ ରୋଗ ବିରୁଦ୍ଧରେ ସଂଗ୍ରାମ ତନାଇ ଆସୁଛି । ଏହି ସଂଗ୍ରାମ ବିଶ୍ୱବ୍ରହ୍ମାଣ୍ଡରେ ମନୁଷ୍ୟର ଅସ୍ତିତ୍ୱ, ଥିରପର୍ଯ୍ୟନ୍ତ ହୁଏତ ସୁଦ୍ଧା ।

ଅଧୁନା ବିଜ୍ଞାନୀମାନେ ଜଡ଼ବାଦୀ । ଏମାନେ ପଞ୍ଚମହା-ଭୂତକୁ ନେଇ ଗବେଷଣା କରି ଅନେକ ଛିଛି ଉଦ୍ଭାବନ କରିଥିଲେବି ମନୋମୟ ବିଜ୍ଞାନ ସମକ୍ଷରେ ପାରଦର୍ଶିତା ମୁଗ୍ଧ କରିପାରିନାହାନ୍ତି । ଦୃଶ୍ୟମୟ ଜଗତକୁ ପ୍ରାଧାନ୍ୟ ଦେବା ଏହାର ଏକମାତ୍ର କାରଣ । ଯେଉଁ ବିଜ୍ଞାନୀମାନେ ତାଙ୍କ ନିଜ ମନକୁ ଦୃଢ଼ଭାବେ ଛିରରଖି ନିଷ୍ଠାପର ଭାବରେ ଗବେଷଣା ତହାର ବିଜ୍ଞାନରେ ତମଜ ସୃଷ୍ଟି କରିପାରିଛନ୍ତି, ସେମାନେ ତାଙ୍କ ଉଚ୍ଛାଶ୍ରମକୁ ଗୌଡ଼ିକଶକ୍ତି ଆଗରେ ହେଉ ବା ଗୌଣ ମନେକରିବା ସୁହଣାୟ କି ? ବିଶ୍ୱବ୍ରହ୍ମାଣ୍ଡର ସୃଷ୍ଟି ଉତ୍ସରକ ଉଚ୍ଛାଶ୍ରମର ସଫଳ ରୂପାୟନ ହୋଇଥିବାରୁ ଉଚ୍ଛାଶ୍ରମ (ମନୁଷ୍ୟର ଅତ୍ୟନ୍ତ ଆତ୍ମିକ ଶକ୍ତି) ବ୍ରହ୍ମ ଶକ୍ତିର ଅର୍ଦ୍ଧାଙ୍ଗିନୀ । ଏହି ଉଚ୍ଛାଶ୍ରମିହିଁ ପ୍ରକୃତିରୂପେ ବିଦିତ । ଏହାକୁ ଉଚ୍ଚିକରି ବଡ଼ବାଦୀ ବିଜ୍ଞାନୀମାନେ ତାଙ୍କ ବିଜ୍ଞାନ ଗବେଷଣାକୁ ନୂତନ ମୋଡ଼ ଦେବା ଆବଶ୍ୟକ । ଆଧୁନିକ ବିଜ୍ଞାନରେ ପାରଦର୍ଶିତା ମୁଗ୍ଧ କରିଥିବା ଶ୍ରେଷ୍ଠ ବୈଜ୍ଞାନିକ "ଆଇନ୍‌ଷ୍ଟାଇନ୍" ବ୍ରହ୍ମକର ଏହି ଉଚ୍ଛାଶ୍ରମକୁ ସଠିକ୍‌ଭାବେ ଅନୁଭବ କରିପାରିଥିଲେ ।

ଉପରୋକ୍ତ ପର୍ଯ୍ୟାୟରେ ନିବାରଣ ମୂଳକତା ହେଉଛି ଏହି ବିଶ୍ୱବ୍ରହ୍ମାଣ୍ଡ ଜଣକର ଉଚ୍ଛାଶ୍ରମରେ ପରିଭ୍ରମିତ ହେଉଅଛି । ଏହି ମହା ? ଶକ୍ତିର କ୍ଷୟନାହିଁ ଏବଂ ଏହା ସ୍ୱୟଂ-ସମ୍ଭୂତା ଏହାର ଅନ୍ତ ନାହିଁ ଓ ଏହା ବିଶ୍ୱବ୍ରହ୍ମାଣ୍ଡରେ ପରିବ୍ୟାପ୍ତା ବିଭିନ୍ନ ଉପାୟରେ

ରୋଗର ନିରାକରଣ କରାଯାଇଥାଏ । ଏଣୁ ଏ ବିଷୟ ଅତ୍ୟନ୍ତ ବ୍ୟାପକ । ପୁସ୍ତକପାଠରେ ରୋଗର ନିରାକରଣ ସରଳ, ସହଜରୂପ ଓ ସମସ୍ତଙ୍କ ହୃଦ୍‌ବୋଧ ହେବା ଉଚିତ୍ । ଏଠାରେ ରୋଗ ନିବାରଣ ଓ ନିରାକରଣ ମନସ୍ତାତ୍ୱିକ ବିଶ୍ଳେଷଣ ଉପରେ ବିଶେଷଭାବରେ ପର୍ଯ୍ୟବେଷିତ । ଏହି ବିଶ୍ୱବ୍ରହ୍ମାଣ୍ଡରେ ଆକର୍ଷଣ-ଶକ୍ତି (କୋସ୍ମିକ୍ ଓ ବୈଦ୍ୟୁତିକ) ଅହରହ କାର୍ଯ୍ୟକରୁଅଛି । ଏହି ଆକର୍ଷଣଶକ୍ତିର ସାମାନ୍ୟ ତାରତମ୍ୟ ଓ ତ୍ୟତିକ୍ରମରେ ପୃଥିବୀ ପୃଷ୍ଠରେ ନାନାପ୍ରକାର ବ୍ୟୁତ୍ପାତ ଦେଖାଦେଇଥାଏ । ଠିକ୍‌ସେହିପରି ମନୁଷ୍ୟର ଶରୀରରେ ପ୍ରାଣଶକ୍ତି ପରମେଶ୍ୱରଙ୍କର ଶକ୍ତିଦ୍ୱାରା ଆକର୍ଷିତ ହୋଇ ନିର୍ଦ୍ଦିଷ୍ଟ ନିୟମରେ କାର୍ଯ୍ୟ କରୁଅଛି । ମନୁଷ୍ୟ ପରମେଶ୍ୱରଙ୍କଠାରୁ ସେତେ ଦୂରରହାଉଥିବ ତାର ପ୍ରାଣଶକ୍ତି ସେତେ ସେତେ ଦୂର୍ବଳ ହୋଇ ଚାଲିଯିବ । ଦୂର୍ବଳ-ପ୍ରାଣଶକ୍ତି ମନୁଷ୍ୟକୁ ମୃତ୍ୟୁମୁଖକୁ ଧାରେ ଧାରେ ଚାଲିନିଏ । ଆକର୍ଷଣର ବମ୍ବକାରିତା ବିଷୟରେ M. R. V. M. BHAT ତାଙ୍କ 'Yogic powers and God realisation' ପୁସ୍ତକରେ ଲେଖିଛନ୍ତି;

"Now if this "Spirit" or "mind stuff" and 'psychic energy' according to Mc Dougall is immanent in the universe, and if we are a microcosmic part and parcel of the same universe if follows that the same Cosmic energy or spirit must be in us also. For our microcosom is planned by the same architect, and it must contain the same energy. Following this line, Mc Dugall in his Energies of Man says that there must be some one causal energy to explain the the Law of causation in the universe. We daily experience it in reviving our exhausted energies by taking nourishing food, and converting it into psychic energy. Human energy is like physical



energy such as heat, light and electricity but has an element of consciousness.

ରୋଗ ନିବାରଣ ପ୍ରସଙ୍ଗ ଆଗମକରିବା ପୂର୍ବରୁ ରୋଗ ନିବାରଣ ବିଷୟରେ ଆଗେଇପାତ କରିବା ସମୀଚୀନ ହେବ ।

ଜଥାରେ ପଞ୍ଚି 'Prevention is better than cure' ରୋଗ ସୃଷ୍ଟିହେବା ପରେ ଚିକିତ୍ସା ଆରମ୍ଭ କରିବା ପରିବର୍ତ୍ତେ ରୋଗ ସୃଷ୍ଟି କିପରି ନହେବ ସେଥିପାଇଁ ବିଶେଷ ଉଦ୍ଦେଶ୍ୟରେ ଧ୍ୟାନଦେବା ଆମ ସମସ୍ତଙ୍କର କର୍ତ୍ତବ୍ୟ । ସଂପୂର୍ଣ୍ଣରାତେ ରୋଗ ନିବାରଣ ନିମ୍ନଲିଖିତ କାରଣରୁ ମନୁଷ୍ୟ ଜୀବନରେ ସମ୍ଭବ ହୋଇନଥାଏ ।

୧ । ପ୍ରତ୍ୟେକ ମନୁଷ୍ୟର ପୂର୍ବଜନ୍ମ ରହିଛି । ପୂର୍ବଜନ୍ମର କୃତକର୍ମର ଫଳ ଓ ସୁଫଳ ଉତ୍ତରରେ ମନୁଷ୍ୟକୁ ରୋଗ କରିବାକୁ ପଡ଼ିଥାଏ । ଏହା ପ୍ରକୃତିର ନିୟମ । ଏହାକୁ ପ୍ରାଣରକ୍ଷ କର୍ମକର ଫଳ ବୁଝାଯାଇଥାଏ । ପୂର୍ବଜନ୍ମରେ ମନୁଷ୍ୟର ଚରିତ୍ର ଯେଉଁ ସ୍ତରରେ ମୃତ୍ୟୁ ବେଳକୁ ଥାଏ ଉହ କ୍ରମରେ ସେହି ଚରିତ୍ରର ସେହିସ୍ତରକୁ ଆରମ୍ଭ ହୋଇଥାଏ । ସାତ୍ତ୍ୱିକ, ରାଜସ୍ୱିକ ଓ ତାମସିକ ଗୁଣତ୍ରୟର ତାରତମ୍ୟରେ ରୋଗର ଉତ୍ପତ୍ତି ହୋଇଥାଏ । ତେଣୁ ମନୁଷ୍ୟ ରୋଗ ରୋଗ କରିବା ଏକପ୍ରକାର ନିର୍ଦ୍ଧିତ । ପୂର୍ବଜନ୍ମର କର୍ମଫଳ ଅନୁସାରେ ମନୁଷ୍ୟର ଜନ୍ମ ପ୍ରକୃତିର ବିଶିଷ୍ଟ ନୀତିନିୟମ ଭିତରେ ହୋଇଥାଏ । ଏହି ତାରଣରୁ ହୁଏତ କେତେକ ମନୁଷ୍ୟ ଉତ୍ତମ ପିତା ମାତା କୋଳରେ ଓ ଉତ୍ତମ ପରିବେଶ ମଧ୍ୟରେ ଜନ୍ମଗ୍ରହଣ କରିଥାଆନ୍ତି । ସେହିପରି କେତେକ ମନୁଷ୍ୟ ନିକୃଷ୍ଟ ପିତାମାତା ଓ ଅତ୍ୟନ୍ତ ଆବର୍ତ୍ତନାପୂର୍ଣ୍ଣ ପରିବେଶ ମଧ୍ୟରେ ଜନ୍ମ ଗ୍ରହଣ କରିଥାଆନ୍ତି । ଅସୁସ୍ଥ ଓ ଆବର୍ତ୍ତନାପୂର୍ଣ୍ଣ ପରିବେଶରେ ଜନ୍ମ ଗ୍ରହଣ କଲେ ରୋଗ ଆକ୍ରମଣ କରିବା ଅତ୍ୟନ୍ତ ସହଜ । ଏହି କାରଣରୁ ରୋଗ ନିବାରଣ ଏକପ୍ରକାର ଅସମ୍ଭବ ମନେ ହୋଇଥାଏ । ପ୍ରତ୍ୟେକ ମନୁଷ୍ୟର ନିଜସ୍ୱ ବିବେକ ଓ ଜ୍ଞାନ ଥିବାରୁ ରୋଗ ନିବାରଣ କ୍ଷେତ୍ରରେ ସେ ନିର୍ଦ୍ଧିତ ଭାବରେ ଆଗେଇପାରିବ । ଏଥିପାଇଁ ପ୍ରତ୍ୟକ୍ଷ ଜ୍ଞାନ ଓ ଦୃଢ଼ମନ ଅବଶ୍ୟକ ।

୨ । ଅନେକ ରୋଗ ବଂଶପରମ୍ପରାରୁ ଜାତହୋଇଥାଏ । ତେଣୁ ମନୁଷ୍ୟର ଜନ୍ମ ତା'ର ପୂର୍ବଜନ୍ମର କର୍ମଫଳ ଅନୁସାରେ ସଂପୂର୍ଣ୍ଣ ନିୟମିତଧାରଣ ହୋଇଥିବାରୁ ବଂଶପରମ୍ପରା ହେତୁ ରୋଗ ଜାତ ହେବା ସ୍ୱାଭାବିକ । ଏହି ବଂଶପରମ୍ପରା ରୋଗରୁ ମୁକ୍ତ ଗ୍ରହଣ କରିବାର ଉପାୟ ମନୁଷ୍ୟ ଈଶ୍ୱରଙ୍କ ବୃଦ୍ଧା ଲାଭକରିବା । ଅନେକ ଔଷଧଅଛି ଯାହାର ବଂଶ ପରମ୍ପରା ରୋଗରୁ ମୁକ୍ତି ଦେବାପାଇଁ ଶକ୍ତି ଓ ସାମର୍ଥ୍ୟ ରହିଛି । ତେଣୁ ଆମସମସ୍ତଙ୍କର ଏହିପ୍ରକାର ଔଷଧ ବିଷୟରେ ସମ୍ୟକ୍ ଜ୍ଞାନ ହେବା ଉଚିତ୍ । ଅବଶ୍ୟ ବଂଶପରମ୍ପରା ରୋଗ ଓ ଅସୁସ୍ଥ ପରିବେଶ ମଧ୍ୟରୁ ଜାତ ରୋଗ ରୋଗକରିବା କୃତକର୍ମର ଫଳ ହୋଇଥିବାରୁ ସେଥିରୁ ମୁକ୍ତି ଲାଭ କରିବା ଅତ୍ୟନ୍ତ କଷ୍ଟକର । ଈଶ୍ୱରଙ୍କର ଅଶ୍ରୀବାଦ ଓ କରୁଣା ବଳରେ ସବୁ କିଛି ସମ୍ଭବ ହୋଇପାରିବ । ଏଥିପାଇଁ ଈଶ୍ୱରଙ୍କର ଶ୍ରଦ୍ଧାପାତ ହେବା

ବିଧେୟ । ନଚେତ୍ ରୋଗରେ ପୀଡ଼ିତ ହୋଇ ସଂସାରର ସମସ୍ତ ଦୁଃଖରୁ ବଂଚିତ ହେବାକୁ ପଡ଼ିବ ।

୩ । ଉପରୋକ୍ତ ଦୁଇଟି କାରଣ ମନୁଷ୍ୟର କୃତ କର୍ମର ଫଳସ୍ୱରୂପ । କିନ୍ତୁ ଉତ୍ତରରେ ମନୁଷ୍ୟ ତାର ବିବେକ ଓ ଦୁହି ବଳରେ କୃତକର୍ମର ଫଳକୁ ମଧ୍ୟ ଏଡ଼ାଇଦେଇପାରେ । ଅପର ପକ୍ଷରେ ଉତ୍ତରରେ ବିବେକ ଓ ବୁଦ୍ଧିହୀନ ହେଲେ ମନୁଷ୍ୟ କୃତକର୍ମର ଫଳ ଭୋଗ କରିବା ସଂଗେ ସଂଗେ ଅଧିକରୁ ଅଧିକ ପାପାକ୍ରାନ୍ତ ହୋଇଥାଏ ।

ତେବେ ରୋଗ ବିରୁଦ୍ଧରେ ସଂଗ୍ରାମ କରିବା ଆମ ସମସ୍ତଙ୍କର କର୍ତ୍ତବ୍ୟ । କର୍ମ କରିବାର ଅଧିକାର ଆମର ରହିଛି । ଫଳକଥା ଈଶ୍ୱରଙ୍କର ଲକ୍ଷା ଉପରେ ନିର୍ଭର କରେ । ରୋଗ ନିବାରଣ ନିମ୍ନଲିଖିତ କେତୋଟି ପଦ୍ଧତିର ଅବଲମ୍ବନରେ ସମ୍ଭବ ହୋଇପାରେ ।

ରୋଗ ପ୍ରତିରୋଧକ ଶକ୍ତିର ବୃଦ୍ଧି

ପୂର୍ବ ଲେଖାରେ ପର୍ଯ୍ୟାଲୋଚନା କରାଯାଇଛି ଯେ ରୋଗ ପ୍ରତିରୋଧକ ଶକ୍ତିର ହ୍ରାସରେ ମନୁଷ୍ୟ ରୋଗାକ୍ରାନ୍ତ ହୋଇପଡ଼େ । ଏହି ଶକ୍ତି ପ୍ରାଣଶକ୍ତିର ଅନ୍ତର୍ଗତ । ଜୀବାଣୁମାନେ ରୋଗ ସୃଷ୍ଟିକରନ୍ତି । ଆମ ସମସ୍ତଙ୍କର ଏପ୍ରକାର ଦୁର୍ବଳତା ରହିଛି । ଏହି ଧାରଣାର ବଶବର୍ତ୍ତୀହୋଇ ତାତ୍ତ୍ୱିକମାନେ ଜୀବାଣୁ ବିଧି-ସା ଔଷଧର ସେବନପାଇଁ ରୋଗୀକୁ ପରାମର୍ଶ ଦେଇଥାନ୍ତି । ରୋଗ ପ୍ରତିରୋଧକଶକ୍ତିର ଅଭାବରେ ମନୁଷ୍ୟ ରୋଗାକ୍ରାନ୍ତ ହୋଇଥିବାରୁ ଏହାର ବୃଦ୍ଧି ଦିଗରେ ଯତ୍ନବାନହେବା ଉଚିତ୍ । ଏହିଶକ୍ତି ମନୋମୟ ଓ ପ୍ରାଣମୟ ଶକ୍ତିର ଅନ୍ତର୍ଗତ ହୋଇଥିବାରୁ ଏହାର ବୃଦ୍ଧିପାଇଁ ନିମ୍ନଲିଖିତ ଉପାୟରେ ମନୁଷ୍ୟ ଦୈନନ୍ଦିନ ବାସ୍ତବିକା ଉଚିତ୍ :

(କ) ସୁସ୍ଥମନ ସୁସ୍ଥଶରୀର ଗଠନକରେ । ମନକୁ ନିର୍ମଳ ରଖିପାରିଲେ ଆତ୍ମାର ତେଜ ଗୌତିକ ଶରୀରକୁ ସଚେତ ରଖିବାରେ ସହାୟକ ହୋଇଥାଏ । ଚିତ୍ତଶକ୍ତି ହିଁ ଆତ୍ମା ସ୍ୱରୂପ ଏବଂ ଏହା ପରମାତ୍ମାଙ୍କ ଅଂଶ ହୋଇଥିବାରୁ ଆତ୍ମା ପରମାତ୍ମାଙ୍କ ମିଳନରେହିଁ ମନୁଷ୍ୟ ଅସୀମ ଶକ୍ତିର ଅଧିକାରୀ ହୋଇପାରିବ । ତେବେ କେବଳ ମନୁଷ୍ୟ ତା'ର ଚିତ୍ତକୁ ଈଶ୍ୱରଙ୍କପାଖେ ଅର୍ପଣ ନାକରେହିଁ ତାର ଅହଂକାର ବିଲୀନହେବା ସଂଗେ ସଂଗେ ସମସ୍ତ ବୃଦ୍ଧି ଓ ବିକାରମନସ୍ତ ବିଲୟ ପଡ଼ିବ । ଅବଶ୍ୟ ଏହି ଅବସ୍ଥାକୁ ମନୁଷ୍ୟ ଆସିବାପାଇଁ ସଂପୂର୍ଣ୍ଣ ନିଷ୍ଠାପରତାରେ ପ୍ରତିଦିନ ଈଶ୍ୱର ଚରଣରେ ଚିତ୍ତ ସମର୍ପଣକରି ଅହଂକାରକୁ ଦୂରଭେଦେବା ଉଚିତ୍ । ଏହିପ୍ରକାର ଅଭ୍ୟାସ କିଛିଦିନକଲେ ଆତ୍ମାର ଚେତ ଶରୀରର ସମସ୍ତ ସୁକ୍ଷ୍ମାଂଶରେ ପଡ଼ିତହୋଇ ରୋଗ ପ୍ରତିରୋଧକ ଶକ୍ତିର ବୃଦ୍ଧି ସଚିଥାଏ । ଏହି ଚେତଶକ୍ତିରେ ଜୀବାଣୁମାନେ ନିହୁଁଯ ହୋଇଯାନ୍ତି । ଅତଏବ ଈଶ୍ୱରଙ୍କଠାରେ ଚିତ୍ତ ସମର୍ପଣ ଜୀବାଣୁକ୍ରମିତ ରୋଗପାଇଁ ଶ୍ରେଷ୍ଠ ଆର୍ତ୍ତବାଡ଼ିକ୍ ଔଷଧ । ସୁନଶ୍ଚ ସତ୍ତ୍ୱଗୁଣର ବୃଦ୍ଧିପୋଷ୍ଟି ରଜ ଓ ତମୋଗୁଣରୁ ଜାତ ରୋଗ ଧାରଣ୍ୟରେ ବିଲୀନ ହୋଇଥାଏ । ଅପରପକ୍ଷରେ ସତ୍ତ୍ୱଗୁଣ ଶରୀରର ପୃଷ୍ଠିସାଧନ ଓ ଗଠନରେ ଯଥେଷ୍ଟ ସହାୟକ ହୋଇ ମନୁଷ୍ୟକୁ ଅପରିମିତ ଶାରୀରିକ ଓ ମାନସିକବଳ ପ୍ରଦାନ କରିଥାଏ ।



### ଉତ୍କଳ ସ୍ଵାସ୍ଥ୍ୟପାଇଁ ଉତ୍କଳ ଖାଦ୍ୟ ଅପରହାସ୍ୟ

(ଖ) ଉତ୍କଳ ଖାଦ୍ୟର ସଂଖ୍ୟା କ'ଣ ? ଆମ ସମସ୍ତଙ୍କର ଉତ୍କଳ ଖାଦ୍ୟ ବିଷୟରେ ସମ୍ୟକ୍ ଜ୍ଞାନରହିବା ଉଚିତ୍ । କିନ୍ତୁ ମନେ ରଖିବାକୁ ପଡ଼ିବ ଉତ୍କଳ ଖାଦ୍ୟ ଗ୍ରହଣ କଲେଯେ ଉତ୍କଳ ସ୍ଵାସ୍ଥ୍ୟ ଜଣେ ଧାରଣ କରିପାରିବ ଏପ୍ରକାର ଭ୍ରାତ ଧାରଣା ରହିବା ଉଚିତ୍ ନୁହେଁ । ଉତ୍କଳ ଖାଦ୍ୟରୁ ଧାରା-ଶ ଗ୍ରହଣ କରିବାପାଇଁ ଶରୀରର ଗ୍ରାହ୍ୟଶକ୍ତି ରହିବା ଉଚିତ୍ । ପୁନଶ୍ଚ ଶରୀରର ଖାଦ୍ୟରୁ ଧାରା-ଶ ଗ୍ରହଣ କରିବାର ଗ୍ରାହ୍ୟଶକ୍ତି ଅନେକି ଯଦିଖାଦ୍ୟର ଗୁଣାତ୍ମକ ମୂଲ୍ୟବୋଧକୁ ମନୁଷ୍ୟର ମନ ସଠିକ୍‌ରାବେ ଗ୍ରହଣ କରି ନ ପାରେ ତେବେ ଉତ୍କଳ ଖାଦ୍ୟର ଉପଯୋଗିତା ସଂପୂର୍ଣ୍ଣରୂପେ ବିଫଳ ହେଇବୋଲି ଜାଣିବାକୁ ପଡ଼ିବ । ଆମର ହିନ୍ଦୁଶାସ୍ତ୍ର ଅନୁସାରେ ଖାଦ୍ୟ ଚିନି ଶ୍ରେଣୀରେ ବିଭକ୍ତ : ସାଗ୍ନିକ, ରାଜସିକ ଓ ତାମସିକ । ସାଗ୍ନିକ ଖାଦ୍ୟ ସାଗ୍ନିକ ଗୁଣର ଅଭିବୃଦ୍ଧି କରାଇଥାଏ । ତେଣୁ ସାଗ୍ନିକ ଖାଦ୍ୟ ଉତ୍କଳ ସ୍ଵାସ୍ଥ୍ୟପାଇଁ ଏକାନ୍ତ ଅପରିହାସ୍ୟ । ଖାଦ୍ୟର ତ୍ରିବିଧ ଔଷ୍ଣଶକ୍ତି ବିଷୟରେ “ଛାନ୍ଦୋଗ୍ୟ ଉପନିଷଦ୍” କହେ ;

“ଅନ୍ନମଶିତଂ ତ୍ରେଧା ବିଧିୟତେ ତସ୍ୟଯଃ ସ୍ଵବିଷ୍ଣୋ ଧାତୁସ୍ତଦ୍‌ପୁରୁଷଂ ଉବଚିଯୋ ମଧ୍ୟମସ୍ତ ମାଂସଂ ଯୋଶିଷ୍ଠ ସ୍ତନୁନଃ ”

ଅର୍ଥାତ୍ ଖାଦ୍ୟ ମନୁଷ୍ୟ ଗ୍ରହଣ କଲାପରେ ତିନିଭାଗରେ ବିଭକ୍ତ ହୋଇଥାଏ । ଯଥା (୧) ମଳ (୨) ମେଦ (୩) ମନ ।

ସେହିପରି କଳର ତ୍ରିବିଧ ଔଷ୍ଣଶକ୍ତି ବିଷୟରେ “ଛାନ୍ଦୋଗ୍ୟ ଉପନିଷଦ୍” କହେ :

“ଆପଃ ପାତାଃତ୍ରେଧା ବିଧାୟତେ ତାସାଂୟଃ ସ୍ଵବିଷ୍ଣୋ ଧାତୁସ୍ତଦ୍‌ମୁତ୍ରଂ ଉବଚିଯୋ ମଧ୍ୟମସ୍ତମେହିତଂ ଯୋଶିଷ୍ଠ ସ ପ୍ରାଣଃ ”

ଅର୍ଥାତ୍ କଳମନୁଷ୍ୟ ଶରୀରରେ ତିନିପ୍ରକାର କାର୍ଯ୍ୟକରେ । ସପା-ଏହାର ସ୍ଵଦଅ-ଶ ମୂତ୍ର ଆକାରରେ ଶରୀରରୁ ନିର୍ଗତ ହୋଇଥାଏ । ଏହାର ସୁକ୍ଷ୍ମା-ଶ ରକ୍ତରେ ମିଶିଥାଏ । ଏହାର ସ୍ଵସ୍ତଚନ ଅ-ଶ ପ୍ରାଣ ଶକ୍ତିରେ ପରିଣତ ହୋଇଥାଏ ।

ଉପରୋକ୍ତ ମର୍ମରେ ଅର୍ଣ୍ଣ ବିଷୟରେ ଛାନ୍ଦୋଗ୍ୟ ଉପନିଷଦ୍ କହେ :

ତେଜୋଶିତଂ ତ୍ରେଧା ବିଧିୟତେ ତସ୍ୟଯଃ ସ୍ଵବିଷ୍ଣୋ ଧାତୁସ୍ତଦ୍‌ସ୍ମି ଉବଚି ଯୋ ମଧ୍ୟମଃ ସ ମର୍କା ଯୋଶିଷ୍ଠ ସା ବାକ୍ ।

ଏହାର ବ୍ୟାଖ୍ୟାକରି ସ୍ଵାମୀ ସ୍ଵାହାନନ୍ଦ କହିଲେ—“Fire (in the form of oil, clarified butter) when eaten, becomes divided into three parts. What is its grossest ingredient, that is bone, what is the middling ingredient that is marrow and what is the subtlest ingredient that is speech.

ଉପରୋକ୍ତ ପର୍ଯ୍ୟାୟରେତନାରୁ ସ୍ଵରାବେ ସୃଷ୍ଟିତ ହେଉଛିଯେ ଖାଦ୍ୟରୁ ମନୁଷ୍ୟର ମନର ସୃଷ୍ଟି, କଳରୁ ମନୁଷ୍ୟର ପ୍ରାଣ-ଶକ୍ତିର ସୃଷ୍ଟି ଓ ଅର୍ଣ୍ଣରୁ ବାକ୍‌ଶକ୍ତିର ସୃଷ୍ଟି ହୋଇଥାଏ । ଏଣୁ ଉତ୍କଳଖାଦ୍ୟ ଓ କଳର ଆବଶ୍ୟକତା ମନୁଷ୍ୟ ପକ୍ଷେ ଅତ୍ୟନ୍ତ ଗୁରୁତ୍ଵପୂର୍ଣ୍ଣ ।

### ରୋଗ ନିବାରଣରେ ପରିବେଶର ଭୂମିକା

(ଗ) ସୁସ୍ଥ ପରିବେଶ ମନୁଷ୍ୟକୁ ଅନେକାଂଶରେ ରୋଗ ନିବାରଣ ଓ ନିରାକରଣରେ ସାହାଯ୍ୟ କରିଥାଏ । ନିମ୍ନଲିଖିତ କାରଣରୁ ସୁସ୍ଥପରିବେଶର ଅବନତି ଘଟେ । ଏହାର ଅବନତିରେ ରୋଗ ସୃଷ୍ଟି ହେବା ସଙ୍ଗେ ସଙ୍ଗେ ରୋଗ ନିରାକରଣରେ ମଧ୍ୟ ପ୍ରଧାନ ଅବରାୟ ହୋଇଥାଏ ।

୧। ବନ୍ୟ ସଂପଦର ନିରବଧିନ ଧ୍ଵଂସସାଧନ ।

୨। ସହରାଞ୍ଚଳକୁ ଘୁରି କଳକାରଖାନାମାନଙ୍କର ବହୁଳ-ଭାବେ ପ୍ରତିଷ୍ଠା ଓ ସଂପ୍ରସାରଣ । ଅନେକ କଳକାରଖାନା-ମାନଙ୍କରୁ ବିଷାକ୍ତ ବାଷ୍ପ ଓ ଧୂଆଁ ନିର୍ଗତ ହୋଇ ବାୟୁ ମଣ୍ଡଳକୁ ଦୂଷିତ କରିଥାଏ ।

୩। ବହୁଳଭାବେ ମଟରଗାଡ଼ିର ବ୍ୟବହାର ବାୟୁମଣ୍ଡଳକୁ ମଧ୍ୟ ଦୂଷିତ କରିଥାଏ ।

୪। ସହରର ମାଳ ନର୍ଦ୍ଦମାର ମଇଳା ନିୟମିତଭାବେ ନିଷାସନ ନହୋଇ ପାରିବା ।

୫। ସହରରେ ବେନିୟମଭାବେ ବହୁଳ ଗୃହନିର୍ମାଣ ସୁସ୍ଥବାୟୁ ତନାତନରେ ବାଧାପ୍ରାପ୍ତ କରାଇଥାଏ ।

୬। ସର୍ବୋପରି ସହରରେ ବିଭିନ୍ନ ପ୍ରକାରର ଶବତରଙ୍ଗ ଯେଥା-ମଟର ଗାଡ଼ି ଶବ୍ଦ, ମାଇକ୍‌ରେ ପ୍ରଚାର ଶବ୍ଦ, ପର୍ବ-ପର୍ବାଣୀମାନଙ୍କରେ ବାଜା ଓ ବାଣ ଶବ୍ଦ ଇତ୍ୟାଦି) ମନୁଷ୍ୟର ସୁସ୍ଥ ଚକ୍ରୀରେ ପ୍ରତିଧ୍ଵନିତ ହୋଇ ଶରୀରରେ ପ୍ରବାହିତ ବିଦ୍ୟୁତ୍‌କ ତରଙ୍ଗରେ ବାଧା ସୃଷ୍ଟି କରିଥାଏ । ମନୁଷ୍ୟ ଶରୀରରେ ପ୍ରବାହିତ ବିଦ୍ୟୁତ୍ ତରଙ୍ଗରୁ ସୃଷ୍ଟ ପ୍ରାଣଶକ୍ତିକୁ ଏହି ବିଭିନ୍ନକର ଶବ୍ଦ ତରଙ୍ଗ ଦୂର୍ବଳ କରିଥାଏ । ଉପରୋକ୍ତ ସମସ୍ତପ୍ରକାର ଅସୁସ୍ଥ ଭୌତିକ ପରିବେଶ ବାଦ୍ ମଧ୍ୟ ଅସାମାଜିକ ପରିବେଶ ମଧ୍ୟ ରୋଗ ସୃଷ୍ଟିରେ ସାହାଯ୍ୟ କରିବା ସଙ୍ଗେ ସଙ୍ଗେ ରୋଗ ନିବାରଣରେ ପ୍ରଧାନ ଅବରାୟ ହୋଇଥାଏ । ଏହି ପ୍ରକାର ଅସାମ୍ୟକର ପରିବେଶ ହେଉ ;

(ଘ) ମାତକଦ୍ରବ୍ୟ ସେବନକାରୀଙ୍କର ସଂଖ୍ୟା ବୃଦ୍ଧି : ବହୁଳଭାବରେ ମାତକଦ୍ରବ୍ୟ ସେବନ ମନୁଷ୍ୟ ମଣ୍ଡିଷର ସେଲ୍ ( Cells ) ସମୂହକୁ ଧାରେ ଧାରେ ଶକ୍ତିହୀନ କରିଦିଏ । ମଣ୍ଡିଷ ଶକ୍ତିହୀନ ହେଲେ ସୁସ୍ଥ ଚିନ୍ତାଧାରା ବାଧାପ୍ରାପ୍ତ ହୋଇଥାଏ । ଅସୁସ୍ଥ ଚିନ୍ତାଧାରା ମନୁଷ୍ୟକୁ ବିପଥରାମୀ କରିବା ସଙ୍ଗେ ସଙ୍ଗେ ପରିବେଶର ବାତାବରଣକୁ Negative thought ରେ ଭରିଦିଏ । ଏହି ପ୍ରକାର ପରିବେଶ



ମଧ୍ୟରେ କାବନଯାପନ କରେ ମନୁଷ୍ୟର ଅତ୍ୟନ୍ତ ଶକ୍ତି  
ରୋଗ ପ୍ରତିରୋଧକ ଶକ୍ତି ଦୁର୍ବଳ ହୋଇପଡ଼େ । ତେଣୁ  
ଏ ପ୍ରକାର ପରିବେଶ ମଧ୍ୟରେ କାବନଯାପନ ସହଜୀୟ  
ନୁହେଁ ।

**ରୋଗ ନିରାକରଣ :**

ଅଧୁନା ଏହା ଏକ କଷ୍ଟକର ବ୍ୟାପାର, ଗିଳ୍ମ ଦିନ  
ପଦ୍ଧତିର ଅବଲମ୍ବନରେ ରୋଗ ନିରାକରଣ କରାଯାଇଛି ।  
ସଂପୂର୍ଣ୍ଣରାବେ ରୋଗ ନିରାକରଣ ସମ୍ଭବ ନୁହେଁ । କାରଣ  
ମନୁଷ୍ୟର ଆଶା ଓ ଆତ୍ମା-ଶା ବଳବଳର ରହିଥିଲ ପର୍ଯ୍ୟନ୍ତ  
ରୋଗ ନିର୍ମୂଳିତରାବେ ଛାଡ଼ି ରହି ଶକ୍ତି ରହିବ । ତେବେ  
ଆମକୁ ତ ବଞ୍ଚିବାକୁ ପଡ଼ିବ । ବ୍ୟାଧିର ଯାତନା ଦେଖି  
ସମସ୍ତ ସହ୍ୟ କରିବା ସମ୍ଭବ ନୁହେଁ ନାହିଁ । ଏହି ପ୍ରକାର  
ଯାତନାର ଆଶୁ ଉପଶମ ଆମ ସମସ୍ତଙ୍କର କାମ୍ୟ । ତେବେ  
ରୋଗ ନିରାକରଣ କେତୋଟି ନିର୍ଦ୍ଦିଷ୍ଟ ନୀତି ନିୟମରେ ହେବା  
ଲାଗିବ । ଆଦ୍ୟକୁ ସେପରି ମନର ସୃଷ୍ଟି ହୋଇଥାଏ ସେହିପରି  
ଶିଷ୍ୟ ଖାଦ୍ୟ ସହ ତୁଳନାୟ, ତେଣୁ ଶିଷ୍ୟର ମଧ୍ୟ  
ଖାଦ୍ୟ ଭଳି ମନରପରେ ସମ୍ପେଷ ପ୍ରଭାବ ରହିଛି । ଉଦାହରଣ  
ସ୍ୱରୂପ ପାଉଁଶ ଶିଷ୍ୟ ହିସାବରେ ବ୍ୟବହୃତ ହୋଇଥାଏ ।  
ଏହାର ନିମ୍ନଲିଖିତ ପ୍ରଧାନ ପ୍ରଧାନ ମାନସିକ ଲକ୍ଷଣ ରହିଛି ।  
ଯଥା-ଅତ୍ୟନ୍ତ ବିରକ୍ତିକର ଭାବ, ଅସ୍ଥିରତା ବା ମୁହଁ ମୁହଁ  
ସ୍ଥାନ ପରିବର୍ତ୍ତନ, ଅସ୍ୱାଦ୍ୟ ମନ, ବିବେକ ଶକ୍ତିର ହ୍ରାସ ହେବା  
ଭୟ, କୌଣସି ରହିତ ଦୋଷ କରୁନାହିଁ ଅନୁଭବ, ନୈତିକ  
ଅଧୋଗତି, ହତୋତ୍ସାହିତ ହୋଇପଡ଼ିବା, ପରିଶ୍ରମକାଚର,  
କାତସ୍ତୁର ଭାବ, ବୋଧଗମ୍ୟ ଶକ୍ତିର ହ୍ରାସ, ଅହରହ କାତରତା,  
ସୃଷ୍ଟିଶକ୍ତିର ହ୍ରାସ, ଶୁଦ୍ଧ ଶରୀରର ମେଦ ବୃଦ୍ଧି ଓ  
ବିବେକହୀନା ଇତ୍ୟାଦି ।

ଏହିପ୍ରକାର ମାନସିକ ଲକ୍ଷଣ ବିଦ୍ୟମାନଥିବା ରୋଗୀର  
ଚିକିତ୍ସା ଏହି ପାରଦ ସାହାଯ୍ୟରେ କରାଯାଇପାରେ, କିନ୍ତୁ  
ଏଠାରେ ଗୋଟିଏ କଥା ମନେରଖିବାକୁ ପଡ଼ିବ, ନିର୍ଦ୍ଦିଷ୍ଟ  
ଶିଷ୍ୟର ସୁସ୍ୱତନ ଅ-ଶୁଦ୍ଧ ମନୁଷ୍ୟ ଶରୀରରେ ପ୍ରଦେଶ  
କରାଯାଇଥିଲେ ଶିଷ୍ୟର ମାନସିକ ଧର୍ମକୁ ବିନିରୋଧ  
କରାଯାଇପାରେ ଏଥିପାଇଁ ହୋମିଓପାଥି ଶିଷ୍ୟର ପ୍ରସ୍ତୁତ  
ପ୍ରଣାଳୀ ( Dilution principle ) ବିଶେଷଭାବେ  
ଗ୍ରହଣୀୟ । ହୋମିଓପାଥି ନିୟମରେ ଉତ୍ତୁଳରଣ ଶିଷ୍ୟର  
ବିରାଜନଶ ଶକ୍ତିକୁ ସମେବା-ଶରେ ବୃଦ୍ଧି କରିଥାଏ ।

ଏହି ନୀତିକୁ ଅବଲମ୍ବନକରି ଯାବତୀୟ ମାନସିକ ରୋଗର  
ଚିକିତ୍ସା କରାଯାଇପାରେ । କିନ୍ତୁ ରୋଗୀପାଇଁ ଶିଷ୍ୟ ନିର୍ବାଚନ  
ଓ ଶିଷ୍ୟ ସେବକ ବିଧି ଏକ କଠିନ ସମସ୍ୟା, କାରଣ  
ମନୁଷ୍ୟ ମନ ଦୁର୍ବୋଧ୍ୟ ହୋଇଥିବାରୁ ଶିଷ୍ୟ ନିର୍ବାଚନ ମଧ୍ୟ  
ଏକରକମ ଦୁର୍ବୋଧ୍ୟ କରିବେ ଅତ୍ୟନ୍ତ ହେବ ନାହିଁ ।

ପୃଷ୍ଠିକାର ତୁଳନାୟ ଶକ୍ତି ଓ ପ୍ରହମାନଙ୍କର ପୃଷ୍ଠିକା  
ଉପରେ ଅବଶ୍ୟକ ଶକ୍ତି ମନୁଷ୍ୟ ଓ ସକଳ କାବଚମାନଙ୍କୁ  
ମଧ୍ୟ ସମକାଳେ ପ୍ରଭାବିତ କରିଥାଏ । ଏହି କାରଣକୁ

ମନୁଷ୍ୟ ଶରୀରରେ ଅହରହ ବୈଦ୍ୟୁତିକ ଓ ତୁଳନୀୟ ଶକ୍ତି  
କାମ କରୁଅଛି । ଯେହେତୁ ଚିତ୍-ଶକ୍ତି ଅନନ୍ତ ବିଶ୍ୱ ବ୍ରହ୍ମାଣ୍ଡରେ  
ପରିବ୍ୟାପ୍ତ ଏବଂ ଯେହେତୁ ଏହା ସର୍ବ ଓ ଏହାର ଆଦିଅନ୍ତ  
ନାହିଁ ସେହେତୁ ମନୁଷ୍ୟ ଶରୀରରେ କାର୍ଯ୍ୟକାରୀ ତୁଳନୀୟ  
ଓ ବୈଦ୍ୟୁତିକ ଶକ୍ତି ସର୍ବ ରଜ ତମୋ ଗୁଣ ତ୍ରୟ ଦ୍ୱାରା  
ସଂପୂର୍ଣ୍ଣରାବେ ନିୟନ୍ତ୍ରଣୀୟ । ସର୍ବ ଗୁଣର ହ୍ରାସ ଘଟିଲେ  
ଏହି ବୈଦ୍ୟୁତିକ ଓ ତୁଳନୀୟ ଶକ୍ତି ବିଶେଷଭାବେ ବ୍ୟାହତ  
ହୋଇଥାଏ । ଏହି ତୁଟି ବିଦ୍ୟୁତିର ସୁଯୋଗରେ ଶରୀରରେ  
ରୋଗ ପ୍ରବେଶ କରିଥାଏ । ହୋମିଓପାଥି ସ୍ୱତ୍ତ ଅନୁସାରେ  
ସୋନା, ସାଇକୋସିସ୍ ଓ ସିମ୍ପ୍ଲିକ୍ସ ଏହି ତିନି ପ୍ରକାର ବିଷ  
ମନୁଷ୍ୟ ଶରୀରରେ କାତ ହୋଇ ରୋଗ ସୃଷ୍ଟି କରିଥାନ୍ତି ।  
ସର୍ବ ଗୁଣର ଅବନତିରେ ଉପରୋକ୍ତ ତିନି ପ୍ରକାର ବିଷ ଶରୀରରେ  
ଆବିର୍ଭାବ ହୋଇଥାଏ । ଏହି ତିନିପ୍ରକାର ବିଷର ତାରତମ୍ୟରେ  
ନାନାପ୍ରକାର ରୋଗର ଆବିର୍ଭାବ ହୋଇଥାଏ । ଅତଏବ  
ଉପରୋକ୍ତ ତିନିପ୍ରକାର ବିଷକୁ ଶରୀରରୁ, ସଂପୂର୍ଣ୍ଣରୂପେ  
ଦମନ କରିପାରିଲେ ମନୁଷ୍ୟ ନିର୍ମୂଳିତରାବେ ରୋଗମୁକ୍ତ  
ହୋଇପାରିବ । DR. WILLIAM BOERICKE ମହାତ୍ମା  
ହାନିମେନଙ୍କର 11th and 12th text of Organon o  
Medicine କୁ ବ୍ୟାଖ୍ୟା କରି ଲେଖିଲେ-

Far more healing energy is expressed in a  
case in point by the smallest dose of the best  
dynamised medicines in which there can be  
according to calculation, Only so little of  
material substance that its minuteness can  
not be thought and conceived by the best  
arithmetical mind than by large doses of the  
same medicine in substance. That smallest  
dose can therefore contain almost entirely  
only the pure, truly developed conceptual  
medicinal energy and bring about only  
dynamically such great effects as can never  
be reached by the crude medicinal substance  
itself taken in large doses.

ମନୁଷ୍ୟ ଶରୀର ସର୍ବୋପରି ମସ୍ତକର ଗଠନ ଓ କାର୍ଯ୍ୟ-  
କାରୀତା ଶକ୍ତି ଅତ୍ୟନ୍ତ କଠିନ । ଏହା ଏକ Super Computer  
ଠାରୁ ବହୁଗୁଣରେ ଅଧିକ ଶକ୍ତିଶାଳୀ । ଏହି ମସ୍ତକ ମନୁଷ୍ୟର  
ସମସ୍ତ କାର୍ଯ୍ୟଧାରାକୁ ନିୟନ୍ତ୍ରିତ କରିଥାଏ । ଏହି ମସ୍ତକ  
ବିଦ୍ୟୁତ୍ ଶକ୍ତିର ଉତ୍ସ । ଉତ୍ତମ ସ୍ୱାସ୍ଥ୍ୟବାନ ମନୁଷ୍ୟର ମସ୍ତକ  
ଧନାତ୍ମକ (Positive) ଶକ୍ତିରେ ପ୍ରଚୁର୍ଣ୍ଣ ହୋଇଥାଏ ।  
ପରମାଣୁ ସ୍ୱତ୍ତ ଅନୁସାରେ ସେପରି Positron (Proton  
Neutron) ପରମାଣୁର ଭେଦ ପ୍ରକରେ ଅବକ୍ଷିତ ସେହିପରି ମନୁଷ୍ୟ  
ଶରୀରରେ Positive Energy ଏହି ମସ୍ତକ ବା କେନ୍ଦ୍ରରେ  
ସଂଗୃହୀତ ହୋଇଥାଏ । କିନ୍ତୁ ସୃଷ୍ଟିର ନିୟମାନୁସାରେ ମସ୍ତକର  
ଏହି ଧନାତ୍ମକ (Positive) ବିଦ୍ୟୁତ୍-ଶକ୍ତି ରକ୍ତ ପ୍ରୋତର-  
ପ୍ରବାହିତ ଗୁଣାତ୍ମକ ଶକ୍ତି (Negative Energy) ସତ୍ତ୍ୱ ମିଳିତ  
ହୋଇଥାଏ । ଏହି ପ୍ରକ୍ରିୟାଦ୍ୱାରା ଧନାତ୍ମକ ଶକ୍ତି (Positive  
Energy) ର ହ୍ରାସ ହ୍ରାସ ପଡ଼ିଥାଏ । ତେଣୁ ମନୁଷ୍ୟ କାତ



ଧନାତ୍ମକ ଶକ୍ତି (Positive Energy) ର ବୃଦ୍ଧି ଦ୍ଵିଗୁଣିତ ଧ୍ୟାନଦେଲେ ତାର ଏହି ଶକ୍ତିକୁ ଶେଷ ଜୀବନ ପର୍ଯ୍ୟନ୍ତ ନିର୍ଦ୍ଦଳିତ ରାବେ ଅତ୍ୟନ୍ତ ରଖିପାରେ । ଅତଏବ ଆମ ସମସ୍ତଙ୍କ ଜର୍ଜରଣ ହେଉଛି ଆମର ଯେତେ ପ୍ରକାର Negative thought ଅଛି ତାକୁ ଦୂରୀଭୂତ କରି Positive thought ର ଆଶ୍ରୟ ନେବା ଉଚିତ, ଯେହେତୁ ଏହା ସବୁଗୁଣର ଅନ୍ତର୍ଗତ । (Negative thought) ଧ୍ୟାନଶକ୍ତି ନିହିତ ଥିବାରୁ Negative Energy) ର ଉପଯୋଗୀତା ଧୀରେ ଧୀରେ ହ୍ରାସ କରିବା ଉଚିତ୍ । ଏହି Negative Energy ହିଁ ମନୁଷ୍ୟର ଜୀବନ-ମନୁଷ୍ୟ କୁ ଧ୍ୟାନ ମୁଖକୁ ଚାଣିନିଏ । କିନ୍ତୁ ଏହା କ'ଣ ମନୁଷ୍ୟ ପକ୍ଷେ ସମ୍ଭବ ? ମନୁଷ୍ୟ ଜୀବନଧାରଣ କରିବାକୁ ହେଲେ (Negative Energy) ବା ଗୁଣାତ୍ମକ ଶକ୍ତିର ଆବଶ୍ୟକତା ନିଶ୍ଚିତ ରାବେ ରହିଛି । ତେବେ ଏହି ଶକ୍ତିକୁ ମନୁଷ୍ୟ ତାର ବିବେକ ଦଳ ବା Will Power ଦ୍ଵାରା ସୁନିୟନ୍ତ୍ରିତ କରିପାରେ । ଗୋଟିଏ ଛୋଟ ଉଦାହରଣ ଦେଲେ ଏହି ଗୁଣାତ୍ମକ ଶକ୍ତିର ଧ୍ୟାନକାରୀତା ଶକ୍ତି ବିଷୟରେ ଆମର ବେଶ୍ ଧାରଣା ହୋଇପାରିବ ।

କୌଣସି ସୁଦରା ସ୍ତର ଅବଲୋକନରେ ମନୁଷ୍ୟ ମନରେ ଯଦି ପାପ ଲିପ୍ତା ଜାଗ୍ରତ ହୁଏ ଏବଂ ଅସଂଯମ ମନର ତରଙ୍ଗ ବନିତ ସ୍ରୋତ (Negative thought energy Vibrations) ମସ୍ତିଷ୍କରେ ପ୍ରବାହିତ ହୋଇ ଧନାତ୍ମକ ଶକ୍ତି ସହ ପୁନଃ ପୁନଃ ମିଳନରେ ପ୍ରତ୍ୟକ୍ଷ ଉତ୍ତାପଶକ୍ତି ଜାତ କରାଇ କାମ ଭଦ୍ରେକ କରାଇଥାଏ । ତତ୍ପରେ ମନୁଷ୍ୟ ତାର ବିବେକକୁ ବଳିଦେଇ ବୃକ୍ଷମୂଳରେ ଲିପ୍ତ ହେବାପାଇଁ ପ୍ରୟାସ କରିଥାଏ । ପୁନଃ ବୃକ୍ଷମୂଳରେ ଲିପ୍ତ ହେଲପରେ ଧନାତ୍ମକଶକ୍ତି (Positive Energy) ର ଅଶେଷ ହ୍ରାସ ଘଟିଥାଏ । ଏହି ଶକ୍ତିର କ୍ଷୟ-ଶ ପୂରଣ ନହୋଇ ପାରିଲେ ମନୁଷ୍ୟର ପ୍ରୌରୁଷ ହାନି ଘଟିଥାଏ । ଅପର ପକ୍ଷରେ ଏହି ଅସଂଯମ ମନର ତରଙ୍ଗ ସ୍ରୋତକୁ ଯଦି ବିବେକର ତରବାରୀରେ ଛିନ୍ନ କରାଯାଇ ପାରେ ତେବେ ମସ୍ତିଷ୍କର ଧନାତ୍ମକ ଶକ୍ତିର କ୍ଷୟ ହେବ ନାହିଁ । ଏହି କାରଣରୁ ଇଣ୍ଡିଆ ଦଳ ଧନାତ୍ମକ ଶକ୍ତି (Positive Energy) ର ସୁନିୟନ୍ତ୍ରିତ ରାବରେ ବିନିଯୋଗ କରିବା ଉଚିତ୍ ।

କୌଣସି ରୋଗୀକୁ ସୁସ୍ଥାବସ୍ଥାକୁ ଆଣିବାକୁ ହେଲେ ନିମ୍ନ-ଲିଖିତ ବିଷୟମାନ ପ୍ରତି ଦୃଷ୍ଟଦେଇ ଚିକିତ୍ସା ବ୍ୟବସ୍ଥା କରିବା ଉଚିତ୍ ହେବ ।

- (କ) ବଂଶ ପରମ୍ପରା ରୋଗର ବିସ୍ତୃତ ବିବରଣୀ ନେବା ଉଚିତ ।
- (ଖ) ରୋଗୀର ରାଶିଚକ୍ର ବା ନବଗ୍ରହମାନଙ୍କର ଜନ୍ମ ସମୟରେ ଅବସ୍ଥିତି ଓ ବର୍ତ୍ତମାନର ଦଶା ଅନ୍ତର୍ଦ୍ଧଶାର ରୋଗ ଉପରେ ପ୍ରଭାବ ସମସ୍ତର ବିସ୍ତୃତ ବିବରଣୀ ସଂଗ୍ରହ କରିବା ଉଚିତ ।
- (ଗ) ରୋଗୀ ଚରିତ୍ରର ସଂପୂର୍ଣ୍ଣ ବିବରଣୀ ଲିପିବଦ୍ଧ କରିବା ଉଚିତ୍ ।

(ଘ) ପୁରାତନ ରୋଗ ସାଧାରଣତଃ ମାନସିକ ପ୍ରଭୁତ୍ଵ ଆସିଥାଏ, ତେଣୁ ପୁରାତନ ରୋଗର ଚିକିତ୍ସା କରିବାକୁ ହେଲେ ଉପର ଲିଖିତ ଚିନ୍ତାଚି ବିଷୟକୁ ଚିକିତ୍ସା ପର୍ଯ୍ୟାଲୋଚନା କରିବାକୁ ଯାଚିବ ।

ସୌରମଣ୍ଡଳରେ ଅବସ୍ଥିତ ନବଗ୍ରହମାନେ ପୃଥିବୀ ପୃଷ୍ଠକୁ Cosmic rays ଜସମିକ ରେକ୍ ବିକିରଣ କରିଥାନ୍ତି । ପ୍ରତ୍ୟେକଗ୍ରହ ଭିନ୍ନ ଭିନ୍ନ ରଙ୍ଗର Cosmic ray ବିକିରଣ କରିଥାଏ ।

- ପଥା-ଚନ୍ଦ୍ର (Moon) Orange colour Cosmic ray
- ସୂର୍ଯ୍ୟ (Sun) Red colour Cosmic ray
- ମଙ୍ଗଳ (Mars) Yellow colour Cosmic ray
- ବୃହସ୍ପତି (Jupiter) Blue yellow colour Cosmic ray.
- ଶୁକ୍ର (Venus) Violet Colour Cosmic ray
- ଶନି (Saturn) Indigo Colour Cosmic ray
- ବୁଧ (Mercury) Green Colour Cosmic ray
- କେତୁ (Ketu) Infra red Cosmic ray
- ରାହୁ (Rahu) Cosmic ray deep brown colour

ଉପରୋକ୍ତ ସମସ୍ତ Cosmic rays ମନୁଷ୍ୟ ଶରୀର ଓ ମନକୁ ନିୟନ୍ତ୍ରଣ କରିଥାନ୍ତି । ମନୁଷ୍ୟମାନଙ୍କର ରାଶିଚକ୍ରରେ ଗ୍ରହ-ମାନଙ୍କର ଅବସ୍ଥିତି ଓ ଦଶା ଅନ୍ତର୍ଦ୍ଧଶା ଅନୁସାରେ ପ୍ରତ୍ୟେକ Cosmic raysର ଚାକ୍ଷୁଷତା ସେହି ଅନୁସାରେ ମନୁଷ୍ୟ ଶରୀରରେ ଅନୁଭୂତ ହୋଇଥାଏ । ଯଦି କୌଣସି ଗ୍ରହ କୌଣସି ରାଶିଚକ୍ରର ନୀଚରେ ଅବସ୍ଥାନ କରିଥାଏ ତେବେ ସେହି ଗ୍ରହର ଦଶା ରୋଗ-କାଳରେ ସେହି ଗ୍ରହରୁ ନିର୍ଗତ ହେଉଥିବା Cosmic rays ର ଅଭାବ ପରିଲକ୍ଷିତ ହୋଇଥାଏ । ଏହି ପ୍ରକାର Cosmic ray ର ଅଭାବ କିଛିବର୍ଷ ଶରୀରରେ ରହିବା ହେତୁ ଶରୀରରେ ପ୍ରବାହିତ ବୈଦ୍ୟୁତିକ ଶକ୍ତି ଓ ରୁମଜକୀୟ ଶକ୍ତିରେ ଗଣଗୋଳ ଦେଖା ଦେଇଥାଏ । ବୈଦ୍ୟୁତିକ ଓ ରୁମଜକୀୟ ଶକ୍ତିରେ ଗଣ-ଗୋଳ ଦେଖାଗଲେ ମନୁଷ୍ୟର Vital force ଦୂର୍ବଳ ହୋଇପଡେ ଏବଂ ରୋଗ ସହଜରେ ଆକ୍ରମଣ କରିଥାଏ । ଏଣୁ ଏହି ପ୍ରକାର ପରିସ୍ଥିତିରୁ ମୁକ୍ତିବାକୁ ହେଲେ ଅଭାବ ଦେଖା ଦେଉଥିବା Cosmic rays କୁ କୃତ୍ରିମରାବେ ମନୁଷ୍ୟ ଶରୀରରେ ନିପତ୍ତିତ କରିବା ଉଚିତ୍ । କିନ୍ତୁ ଏଠାରେ ମନେ ରଖିବାକୁ ପଡ଼ିବ କୌଣସି ଶକ୍ତିକୁ ମନୁଷ୍ୟ ଶରୀରରେ କାର୍ଯ୍ୟ କରାଇବାକୁ ଘଲେ ଚିତ୍ତଶକ୍ତିର ଆଶ୍ରୟ ନେବା ଉଚିତ୍ । ତେଣୁ ମନକୁ ସଂଯତ୍ କରି ଇଣ୍ଡିଆ ଧ୍ୟାନପୂର୍ବକ ଚିକିତ୍ସିତ ହେବା ଉଚିତ୍ ।

ନିର୍ବାଣୀ ଯଶା, ବିଦ୍ୟୁତ୍  
ଚକ୍ରନେତ୍ରି ।







ଶ୍ରମିକ ସମାଜ ପକ୍ଷରେ ପରମ୍ପରାଗତ ସାମାଜିକ ଚଳଣୀର କାରଣ ହେଲା-ଶିକ୍ଷାର ଏକାନ୍ତ ଅଭାବ । ଶିକ୍ଷା ଅଭାବରୁ ଶ୍ରମିକ ଶ୍ରେଣୀରେ ବଡ଼ ପରିବାର । ସେମାନେ ବଡ଼ ପରିବାରର କୁଟୁମ୍ବ ଆଦୌ ବୁଝି ପାରନ୍ତି ନାହିଁ ଏବଂ କେବଳ ଅନ୍ଧ ବିଶ୍ୱାସ ଯୋଗୁଁ ହିଁ ପୂର୍ବ ସାମାଜିକ ପ୍ରଥାରେ ଚଳିବାକୁ ଦୃଢ଼ ରହନ୍ତି । ଏମାନଙ୍କୁ ଯଦି ଉଚିତ ମାର୍ଗରେ ଓ ଉଚିତ ସମୟରେ ଶିକ୍ଷା ଦିଆଯାଏ, ତେବେ ସୁଗ ସୁଗ ଧରି ସେମାନଙ୍କ ନିକଟରେ ଜମାଟ ବାନ୍ଧି ରହିଥିବା ସାମାଜିକ ବିଶ୍ୱାସନା ଓ କୁପ୍ରଥା ଆପେ ଆପେ ହିଁ ଦୂର ହୋଇଯିବ । ନିର୍ଦ୍ଦିନତା ଶ୍ରମିକ ପରିବାରରେ ଅଧିକ ସଫଳ ଜନ୍ମର କାରଣ । ପ୍ରତ୍ୟେକ ଶ୍ରମିକ ଉପରେ ସଫଳ ଅଧିକ ହେଲେ ତା'ର ଆମଦାନୀ ବଢ଼ିବ । ସାଧାରଣତଃ ଏହା ଦେଖାଯାଉଥାଏ ଯେ ଯୋଗେଇ, ଗୋଷ୍ଠିରାଣ୍ଡ, ଦୋକାନ ଏବଂ ଜଳକାରଖାନା ମାନଙ୍କରେ ଛୋଟ ଛୋଟ ପିଲା କାମ କରୁଥାନ୍ତି । ଏ ପିଲାମାନଙ୍କର ସେକାମ କରିବାକୁ ଇଚ୍ଛା ଥାଏ କି ? ମୋଟେ ନୁହେଁ । ଏମାନଙ୍କର ପିତାମାତା ଏମାନଙ୍କୁ କାମ କରିବାକୁ ବାଧ୍ୟ କରିଥାନ୍ତି, କାରଣ ଏମାନଙ୍କୁ ପଢ଼ାଇବାକୁ ସେମାନେ ଅସମର୍ଥ ଏବଂ ଏପରିକି ଘରଖର୍ଚ୍ଚ ମଧ୍ୟ ତୁଲାଇ ପାରନ୍ତି ନାହିଁ । ଏପରି ପରିସ୍ଥିତିରେ ସେମାନଙ୍କ ନିକଟରେ ଏଇ ଗୋଟିଏ ମାତ୍ର ଗାସ୍ତା ଯେ ସେମାନେ ତାଙ୍କର ଛୋଟ ଛୋଟ ପିଲାମାନଙ୍କୁ ଯେକୌଣସି କାମରେ ବାହେଲ କରି ପରିବାର ପ୍ରତିଯୋଷଣାର ପଛ ବାଜି ନେଇ ଥାଆନ୍ତି ।

ଯଦି ଶ୍ରମିକ ପରିବାରର ସନ୍ତାନ/ସନ୍ତତି ତୁଣ୍ଡକୁ ରୋକିବା ଦରକାର, ତେବେ ଶିକ୍ଷାର ପ୍ରସାର ଏକାନ୍ତ ଆବଶ୍ୟକ । ଯୌତ ଶିକ୍ଷାକୁ ଅଧିକ ବଢ଼ାଇବାକୁ ପଡ଼ିବ । ଯୌତ ଶିକ୍ଷା ବଢ଼ିଲେ ଶ୍ରମିକ ଶ୍ରେଣୀ କିଛି ଶିକ୍ଷା ପାଇ ପାରିବେ ଏବଂ ସେମାନଙ୍କ ଦୂରା ପ୍ରଚଳିତ ପୁରାତନ ସାମାଜିକ ପ୍ରଥା ଓ ଅନ୍ଧବିଶ୍ୱାସ ଦୂର ହେବ ।

ପୁଣି ଶ୍ରମିକ ପରିବାର ପାଇଁ ମାଗଣାରେ ମନୋରଞ୍ଜନ ବ୍ୟବସ୍ଥା କରିବାକୁ ହେବ, ଯେପରିକି ସେମାନେ ନିଜ ଘରରୁ ମନୋରଞ୍ଜନର ଏକମାତ୍ର ପଛା ଓ ସାଧନ ବୋଲି ଶୁଣି ଯିବେ । ପରିବାର ନିୟନ୍ତ୍ରଣର ଉଚ୍ଚମତ୍ତ ସମ୍ପର୍କରେ ସେମାନଙ୍କୁ ମୂଳରୁ ତୁଳ ଯାଏ ବୁଝାଇବାକୁ ପଡ଼ିବ । ସେମାନଙ୍କୁ ପରିବାର ନିୟନ୍ତ୍ରଣ ସମ୍ପର୍କରେ ଯେତେ ଶିକ୍ଷା ଦିଆଯିବ, ସେତେ ସୁଫଳ ଫଳିବ ଓ ସେମାନେ ଛୋଟ ପରିବାର ଗଠନ କରିବାକୁ ସଫଳ ଓ ସାଫଳ ମନେ କରିବେ ।

ବର୍ତ୍ତମାନ ଶ୍ରମିକ ସମାଜରେ ଜନ୍ମ ହାର କମାଇବା ନିହାତି ଜରୁରୀ । ଯଦି ଏବେଠୁଁ ଜନ୍ମହାର କମା ନଯାଏ, ତେବେ ଦିନ ଆସିବ ଯେତେବେଳେ ଆମ ଆଗରେ ସେମାନଙ୍କର ଗୋଜଗାର ଓ ଆବାସ ସ୍ଥାନ ପାଇଁ ଗୁରୁ ସମସ୍ୟା ସୃଷ୍ଟ ହେବ ।

ଭଗବତ୍ ପୁର, ଜଗତ-୯



ଗାଜଲବନରେ ଅନୁଷ୍ଠିତ ହିନ୍ଦୁ ବୁଝ ନିବାରଣ ସଂଘର ବୈଠକ





ବନ୍ଧା ଲମଣୀ

# ବନ୍ଧାର ବିବାହ

ଶ୍ରୀ ବୈକୁଣ୍ଠ ନାଥ ସାହୁ

କୋରାପୁଟର ବଣ ଜଙ୍ଗଲରେ ଅନେକ ବାଦିଆ ଆଦିବାସୀ ବାସ କରନ୍ତି; ବଣ-ପାହାଡ଼-ଝରଣା-କଙ୍ଗର ମୁକ୍ତ କୋଳରେ ଏମାନେ ରଚନା କରନ୍ତି ଗୁମ୍ଫା । ପଲକା, କୋୟା, ପଦକା, ବନ୍ଧା ପ୍ରଭୃତି ଆଦିବାସୀଙ୍କ ଜୀବନ ପ୍ରବାହରେ କୋରାପୁଟର ପ୍ରକୃତି ପ୍ରାଣ ପ୍ରାଚୁର୍ଯ୍ୟରେ ଭରିଯାଏ । ସେମାନେ ଭଲ କରନ୍ତି, ଗୁଣ କରନ୍ତି, ପ୍ରକୃତି କୋଳରେ ହସି ଖେଳି ଜୀବନ ବିତେଇ ଦିଅନ୍ତି । ସେମାନଙ୍କ ବିବାହଠାରୁ ଶୁଣାଳକୁ ଯିବାଯାଏ ଏହକୁ ଚଳେଖସୋରା, ସବୁ ଆକର୍ଷଣୀୟ । ବନ୍ଧା ଜୀବନରେ ବହୁ ଚୋମାଣ୍ଡ ଓ ବୈଚିତ୍ର୍ୟ ନେଇ ବିବାହ ପାସେ । ଏଥିପାଇଁ ବୁଝାଯାଏ ବନ୍ଧା ଜୀବନ ବୈଚିତ୍ର୍ୟପୂର୍ଣ୍ଣ ।

ସମସ୍ତେ ଅଧୁବାସୀ ଜୀବନର ପାରମ୍ପରିକ ବିବାହରେ ଜଙ୍ଗଲର ଆଦିବାସୀ ବିଶ୍ୱାସ କରେ ନାହିଁ । ପ୍ରକୃତିର ପୂଜାରୀ ଆଦିବାସୀ ଅନ୍ତରର ସବୁ ଉତ୍ସାହ ନେଇ ତାର ଜୀବନ-ସାଥୀ ବାଛି ନିଏ, ସ' ପାଇଲ ବନ୍ଧନରେ ବାନ୍ଧି ହେବା ପୂର୍ବରୁ ସର୍ବୋତ୍ତମ ସ୍ୱାଧୀନତା ପାଏ ଜୀବନରେ ଏକ ହସ ଖୁସିର ସ' ପାଇ ଉଠିବାକୁ ।

ଏଥିପାଇଁ ବନ୍ଧା ସମାଜ ତା'ର ବିଶେଷ କିଶୋରୀ ଓ ସୁବଚ୍ଚାମାନଙ୍କୁ ସର୍ବୋତ୍ତମ ପୁଷିକା ପୁସୋଗ ଦେଖାଏ ।

ପହଳ, ପର୍ବତ, ବଣ ଜଙ୍ଗଲର ପ୍ରାଣୀ ସବୁ ଉପରେ ବିଚରଣ କରିବା ଅବସରରେ ସେମାନେ ପରଜରକୁ ଚିହ୍ନିବା ଓ ଜାଣିବା ପାଇଁ ପୁସୋଗ ପାଇଥାନ୍ତି ।

ପିଠିକ ଚର୍ଯ୍ୟ ଉପଲକ୍ଷେ ଜଙ୍ଗଲକୁ ଯାଇଥାନ୍ତି । ଗୁଣ କରିବାକୁ, ଗୁଣରେ ସାହାଯ୍ୟ କରିବାକୁ, କାଠ ସ'ଗ୍ରହ କରିବାକୁ, ଖାଦ୍ୟ ସ'ଗ୍ରହ କରିବାକୁ, ଅବା ଶିକାର କରିବାକୁ, ପୁଞ୍ଜର ଭାବରେ ପ୍ରକୃତି କୋଳରେ ବିଚରଣ କରିବା ପାଇଁ ସେମାନଙ୍କର କୌଣସି ବାଧା ବନ୍ଧନ ନଥାଏ । କିଏ କେତେବେଳେ ଜଙ୍ଗଲକୁ ଯାଇ ଫେରେ ସେଥିପାଇଁ କାହାର ନିଦା ନଥାଏ ।

ସେହି ଏମିତି ଏକ ପୁଞ୍ଜର ଓ ମୁକ୍ତ ପରିଚେଷ୍ଟ ଭାବରେ ବନ୍ଧା ବିଶେଷ, କିଶୋରୀ ମନ ଭିନ୍ନିୟ କରିବା ପାଇଁ ସର୍ବୋତ୍ତମ ପୁସୋଗ ପ୍ରଥମ ।

ଆଧୁନିକତର ଅନ୍ୟ କୌଣସି ଆଦିବାସୀ ସମାଜର ପ୍ରକଳିତ ହେଉ ନଥିବା ପ୍ରଥମ ବନ୍ଧା ସମାଜରେ କେହି ଅନାଦି ଜାତକୁ ପ୍ରକଳିତ ପଢି । ତା' ଶେଷ ସର୍ବୋତ୍ତମ ବନ୍ଧା ବନ୍ଧନର ପୁଅ ବନ୍ଧା ସେସର ଝିଅକୁ ବିବାହ

କରେ । ଏପରିକି ଝିଅ ଓ ପୁଅର ବୟସ ଭିତରେ ୮/୧୦ ବର୍ଷର ପାର୍ଥକ୍ୟ ପରିଲକ୍ଷିତ ହୁଏ । କୋରୁହଳ ଏତେଇ ନ ପାରି ଏଇ କେଶକ ମୁହୂର୍ତ୍ତପତା ଦାଡିପତା ପାଟପୁଟ ଓ ଅସ୍ତ୍ରହଳ ଚୁରିରେ ଯାଇ ଅନୁସନ୍ଧାନ କରି ଚାଣିଛି ସେ ଦଶବାର ବର୍ଷର ପୁଅ କୋଡ଼ିଏ ବାଳଶି ବର୍ଷର ଝିଅକୁ ବିବାହ କରିଛି ।

ଏତେ କମ୍ ବର୍ଷର କିଶୋର ଏକ ବୟସ୍କା ସୁବଚ୍ଚାକୁ ବିବାହ ପ୍ରଥା ଆଧୁନିକ ଯୁଗର ଏଇ ଶତକରେ ଏଇ ଦଶକରେ ଶତକତା ଶହେ ଭାଗ ଅବ୍ୟାହତ ରହିଛି ।

ଏପରି ବିବାହ ପ୍ରଥା ପ୍ରଚଳନ ସପକ୍ଷରେ ବନ୍ଧାମାନେ ଏକ ଅଦଭୁତ ମାନସିକତାର ଶିକାର ହୁଅନ୍ତି । ତାଙ୍କର ଧାରଣା ଝିଅଟି ବେଶି ବୟସର ହୋଇଥିଲେ ତାଙ୍କର ଦୃଷ୍ଟାବସ୍ଥାରେ କାର୍ଯ୍ୟକ୍ଷମ ସ୍ତ୍ରୀମାନି ତାଙ୍କର ଭରଣ ପୋଷଣ ପାଇଁ ଦୃତ ରହି ପାରିବ ।

ଏପରି ମତାମତ ହୁଏତ କେତେକାଂଶରେ ସତ ହୋଇ ପାରେ । ମାତ୍ର ଏହାର କୁପରିଣାମ ବହୁତ ବେଶି ଓ ସମାଜ ପକ୍ଷରେ ଖୁବ୍ କ୍ଷତି ଲାଗଇ ।

କମ୍ ବୟସର ପୁଅ ବେଶା ବୟସର ଝିଅକୁ ବିବାହ ପ୍ରଥା ସାଧାରଣରେ ପ୍ରକଳିତ ହୁଏନୁ, ସ୍ତ୍ରୀମାନ ପୂର୍ଣ୍ଣ ବୟସରେ, ତାର ଶ୍ଯ ଯୌବନର ସବୁ ଉଦାମତା ହରାଇ ବସିଥାଏ । ଏଣୁ ଗୁଣ କୋଣା ବନ୍ଧା-ତାର ପରିଣତ ବୟସରେ ଅନ୍ୟ ଶ୍ଯ ପ୍ରତି ଆକୃଷ୍ଟ ହେବାର ଦେଖାଯାଏ ଏବଂ ଏହା ଫଳରେ ସମାଜରେ ଅବୈଧ ପ୍ରଣୟର ବିପଦ ଦେଖାଦିଏ ।

ପର ଶ୍ଯ ସହ ଯୌବ ବିନାସରେ ମରା ହୋଇ କେହି ବାଧା ଦେଲେ ମାତ୍ର ପିତୃ କରି କର୍ଯ୍ୟ ଅବସ୍ଥା ପୂର୍ଣ୍ଣ ହୁଏ । ଏପରିକି ଏହି କାରଣରୁ ନରହତ୍ୟା ସ'ପ୍ରତିତ ହୋଇ ବନ୍ଧାର ସରଳ ଜୀବନ ବିପର୍ଯ୍ୟୟ ହୋଇଯାଏ । ବନ୍ଧା ବିବାହ କ୍ଷେତ୍ରରେ ପାଠ ଏକ ଗୁରୁତ୍ୱପୂର୍ଣ୍ଣ ଶ୍ଯ ଅଧିକାର କରେ । ବନ୍ଧା ତାର ଜୀବନ ସ୍ଯ ବାଛି ନେବା ପାଇଁ ଯୋଜିତି କେହି ଅନାଦି ଜାତକୁ ଏଇ ପ୍ରଥା ପୂର୍ଣ୍ଣ କରିଛି । ପୁଞ୍ଜର ଭାବରେ ପ୍ରକୃତି କୋଳରେ ବିଚରଣ କରୁଥିବା ବନ୍ଧା, ନିଜେ, ମନ ମୁତାବକ ବାଛି ନିଏ ତା'ର ଜୀବନ ସାଥୀ ।

ଗାଁର କଣେ ବୟସା ନାରୀ ଧାସତ ବସାର ପରିସ୍ଥଳନା ରହି ଯାଏ ଏହାର ବକ୍ତାବଧାନିତା ହୋଇ ରହିଥାନ୍ତି । ପହାଡ଼ ଜଙ୍ଗଲ ଏବଂ ବନ୍ଧା ଆଦିବାସୀର ଗାଁ ଉପରେ ସ'ଧାଏ କରି ପାରିଲେ ଧାସତ ନିଏ ନିଏ



ହୋଇ ଉଠେ । ପୁନର୍ବାର ରୋମାଞ୍ଚକର ପ୍ରୋତ ବିଚାଡ଼ି ହୋଇ ପଡ଼େ ଧାଙ୍ଗଡ଼ା ବସାର ସ୍ୱାଧୀନତାରେ ।

ବନ୍ଧା ସୁବର୍ଣ୍ଣ ସୁବେଶ ହୋଇ, ମନରେ ଗଭୀର ପ୍ରଣୟୋଜ୍ଞାସ ନେଇ ଧାଙ୍ଗଡ଼ା ବସାର ଅଭିମୁଖେ ଯାତ୍ରା କରନ୍ତି । ସେତିକିବେଳେ ଅନ୍ୟ ଗାଁର ସୁବକ ଦଳ ସେଠାରେ ପହଞ୍ଚି ଆରମ୍ଭ କରନ୍ତି ଗାତର ତାଳେ ତାଳେ ଅଭିନୟ, ଗଙ୍ଗ ଉଦୟ ।

ଏକଟି ଗୋଟିଏ ପ୍ରସଙ୍ଗ ଉଦ୍ଦେଶ୍ୟ କରିବା ଉଚିତ୍ । ଗୋଟିଏ ଗାଁ ବନ୍ଧା ସୁବର୍ଣ୍ଣ ସେଇ ଗାଁର ବନ୍ଧା କିଶୋର ସୁବକକୁ ବିବାହ କରେ ନାହିଁ । ଅର୍ଥାତ୍ ଗୋଟିଏ ଗାଁର ଭିତରେ ବିବାହ ସମ୍ଭବ ହୁଏ ନାହିଁ । ଗୋଟିଏ ଗାଁର ସମସ୍ତେ ଏକ ରକ୍ତ ସମ୍ଭାବର ପ୍ରତିନିଧି ବୋଲି ଭାବି ନିଅନ୍ତି । ଫଳରେ ନିଜ ନିଜର ଆତ୍ମା ବା ଗୋଷ୍ଠୀର ଲୋକମାନଙ୍କ ଭିତରେ ସେମାନେ ବିବାହକୁ ପସନ୍ଦ କରନ୍ତି ନାହିଁ ।

ଏଥର ପୁଣି ପୁର୍ବ ପ୍ରସଙ୍ଗକୁ ଫେରିଯିବା ଧାଙ୍ଗଡ଼ି ବସାର ରୋମାଞ୍ଚକ ପରିବେଶ ଗାଁର ଉତ୍କଳ ମଧୁର ଉତ୍ତରାୟ ତଳେ ହସି ଉଠିଲେ ବନ୍ଧା କିଶୋର କିଶୋରୀ ଯେ ଆତ୍ମବିଭୋଗ ହୋଇ ଉଠିଛି ନିତି ଗାତ ଗାତ ଅକ୍ଷେପ ଓ ରଞ୍ଜିତ ମଧ୍ୟରେ ରାତି ପୁହାଇ ଦିଅନ୍ତି ।

ଏକଟି ସୁଯୋଗ ମିଳେ ମନ ମୁତାବକ ଜୀବନ ସଙ୍ଗା ବାଛି ନେବାରେ । ଜୀବନ ସଙ୍ଗା ବାଛି ନେବାରେ ବାଧ୍ୟ ବାଧ୍ୟକତା ନଥାଏ । ନଥାଏ ସମାଜର ନାହିଁ ଆଖୁର ଭୟ । ଫଳରେ ପ୍ରଣୟ ପୁଷ୍ପର ପରିବେଶରେ ଜୀବନ ସଙ୍ଗିନୀ ବାଛି ନେଇ ବନ୍ଧା ସୁବକ ସଫଳ ଆଗାମୀ ଜୀବନ ପାଇଁ ଭିନ୍ନ ସ୍ୱାପନ କରି ଦିଅନ୍ତି ।

ତା'ପରେ ବନ୍ଧା ସମାଜର ପ୍ରଥା ଅନୁଯାୟୀ ବିବାହ ଅନୁଷ୍ଠିତ ହୁଏ ।

ଧାଙ୍ଗଡ଼ି ବସାରେ ରୂପକାଳ କରିଥିବା ବନ୍ଧା ସୁବକ ସୁବର୍ଣ୍ଣର ପ୍ରଣୟ ଶେଷରେ ବିବାହରେ ପୂର୍ଣ୍ଣତା ଲାଭ କରେ । ବନ୍ଧା ସୁବକର ବନ୍ଧା ସୁବର୍ଣ୍ଣର ପ୍ରଣୟ ଗାତ ହେଲେ ସେମାନେ ନାଚି ଗାତ ଗାଇ ପରସ୍ପର ଅକ୍ଷେପ ଓ ନିବିଡ଼ ହୁଅନ୍ତି । ଏମିତି କିଛି ଦିନ ଗଲେ ହଠାତ୍ ଦିନେ ପ୍ରଣୟ ପ୍ରଣୟିନୀ ହାତରେ ଖରୁ ପିନ୍ଧାଇ ଦିଏ ଏବଂ ଏହି ସମୟ ବର ଓ କନ୍ୟା ପିତା ମାତାଙ୍କ ପାଖରେ ପହଞ୍ଚେ ।

ଏହାପରେ ଆରମ୍ଭ ହୁଏ ବିବାହ ର ଆନୁଷ୍ଠାନିକ ପର୍ବ । ଗ୍ରାମରେ ବନ୍ଧା ସୁବକର ପିତା, ଗ୍ରାମର କେତକ ମୁଖ୍ୟଙ୍କ ସହ କନ୍ୟା ପିତାଙ୍କ ଘରକୁ ଯାଆନ୍ତି ଏବଂ ସେମାନଙ୍କ ଯାତ୍ରାର ଅଭିନାଷ କରାନ୍ତି । ଏହାକୁ କନ୍ୟା ମାଗିଯିବା କୁହାଯାଏ । ଏପରି କନ୍ୟା ମାଗିଯିବା ପାଇଁ ସେମାନଙ୍କର ସଂପୃକ୍ତ ମାନସିକ ପ୍ରସ୍ତୁତି ଥାଏ । କନ୍ୟା ପକ୍ଷର ଲୋକ ଏହି ବିବାହରେ ସଜ୍ଜତ ହୋଇଲେ, ସାମାଜିକ ପ୍ରଥାରେ ବିବାହ ହୁଏ । 'ସଲପମଦପାନ' ଏବଂ ଗୋ ମା'ସ ଭୋଗରେ ବିବାହ ଶେଷ ହୁଏ । ରାତି ସାଗା ଗାତ ଗାତ ସୁଲେ ।

ବହୁତ ସମୟରେ ଧାଙ୍ଗଡ଼ି ବସାରେ ପ୍ରତ୍ୟୟ ଓ ସମ୍ପତ୍ତି ନଥାଇ ବନ୍ଧା ସୁବକ ବନ୍ଧା ସୁବର୍ଣ୍ଣର ହାତରେ ଖରୁ ପିନ୍ଧାଇ ଦିଏ ଏବଂ ଏଇ ସମୟ ଚତୁର ଭାବରେ ବାପା, ମା ଓ କନ୍ୟାର ଆତ୍ମିୟ ପୁତ୍ର ମାନଙ୍କୁ ପଠାଇ ଦିଏ । ହଠାତ୍ ଦିନେ ସୁବକର ନିଜ ଲୋକ କନ୍ୟାପିତା ଘରକୁ କନ୍ୟା ମାଗିବାକୁ ଯାଇ ଥାଆନ୍ତି । କନ୍ୟାର ସମ୍ପତ୍ତି ନଥିବାରୁ, କନ୍ୟା ପିତା ଏ ବିବାହକୁ ଅସ୍ୱୀକାର କଲେ ଦୁଇଟି ପରିବାର ଭିତରେ ଗଣ୍ଡଗୋଳ ମାତପିତ ହୁଏ । ବନ୍ଧା ସୁବକର ଚତୁର ବନ୍ଧୁମାନେ ହୋଧାନ୍ତିତ ହୋଇ କନ୍ୟାପିତାଙ୍କ ଘର ଆକ୍ରମଣ କରନ୍ତି । ସମସ୍ତ ପ୍ରକାର ଶକ୍ତି ପ୍ରୟୋଗ କରି ଅଭିକ୍ଷିତ କନ୍ୟାକୁ ବର ପକ୍ଷର ଅଧିକାରକୁ ଆଣନ୍ତି । ତା'ପରେ ବିବାହ ଅନୁଷ୍ଠିତ ହୁଏ । ମତ ସଲପ ଓ ମା'ସର ସ୍ୱାଭୂର୍ତ୍ତ୍ୟ ଭିତରେ ବିବାହର ପରିବେଶ ଥିବା ହୋଇ ଉଠେ ।

ଦୃଶ୍ୟରେ ସାମାଜିକ ଅନୁଷ୍ଠାନ ଓ ପାରମ୍ପରିକ ସମ୍ପତ୍ତି ବିନିମୟରେ ବିବାହ ମଧ୍ୟ ପ୍ରଚଳିତ ଅଛି । ଏହି ବିବାହ କଥା ସମତଳଅଞ୍ଚଳର ବିବାହ ପ୍ରଥା ସହିତ ପ୍ରାୟ ତୁଳନୀୟ । ବାପା, ମା, ନିଜର ପୁଅ ବା ଆତ୍ମୀୟ ପାଇଁ ଅନ୍ୟ ଗାଁରେ ମନ ଲାଖୁ କନ୍ୟା ଠିକଣା କରନ୍ତି । ଏବଂ ଶୁଭ ଦିନ ଦେଖି କନ୍ୟା ମାଗି ଯିବାକୁ କେତେକ ମୁଖ୍ୟ ଲୋକଙ୍କ ସହ ସେଇ ଗାଁକୁ ଯାତ୍ରା କରନ୍ତି । ସେମାନେ ସାଥୀରେ ମତ ଓ ସଲପ ନେଇ ଥାନ୍ତି । ଆଗରୁକ ସହ କନ୍ୟାପିତା ଓ ଆତ୍ମିୟ ମତ ପିଇ ପ୍ରସାରିତ ବିବାହ ସମ୍ପର୍କରେ ସର୍ବବିଧି ଆଲୋଚନା କରନ୍ତି । ଏ ପ୍ରକାର ବିବାହ ଦିନ ହେଲାପରେ ବର ପିତା ଓ ଅନ୍ୟମାନେ ଗାଁକୁ ଫେରି ଥାଆନ୍ତି ।

ତା'ପରେ ଅନ୍ୟ ଏକ ଦିନ ଧାର୍ଯ୍ୟ ହୁଏ ଏବଂ ସେ ଦିନ ବର ପକ୍ଷରୁ ବର ମା କେତେକେ ଗ୍ରାମ୍ୟ ମହିଳାଙ୍କୁ ନେଇ ସେ ଗାଁକୁ ଯାଆନ୍ତି କନ୍ୟା ଆଣିବାକୁ ।

ପୁର୍ବରୁ ପ୍ରସ୍ତାବ ଅନୁଯାୟୀ କନ୍ୟାପକ୍ଷର ଲୋକମାନେ କନ୍ୟାକୁ ତା'ର ଶାଶୁ ଘରକୁ ପଠାଇ ଦେବାର ସମସ୍ତ ଆୟୋଜନ କରିଥାନ୍ତି । ସେଦିନ ବନ୍ଧା ସୁବକଟି ସ୍ନାନ କରି ସୁସଜ୍ଜିତ ହୋଇ ବରଘର ଲୋକଙ୍କ ସାଙ୍ଗରେ ଯାତ୍ରା ଆରମ୍ଭ କରେ ।

ଦୃଶ୍ୟରେ ବିଧବା ବିବାହ ପ୍ରଥା ବନ୍ଧା ସମାଜରେ ଅତ୍ୟାଚ୍ୟୁ ଆଦର ବିସ୍ତାର କରିଛି । ସ୍ତ୍ରୀ ମାଗିଗଲେ ବନ୍ଧା ଗମଣୀ ଖୁବ୍ ଶାନ୍ତ ତା'ର ଘରକୁ ସକାଡ଼ି ନେବାକୁ ଆଗେଇ ଥାଏ ।

ଏକଟି ଏକ ସାମାଜିକ ପ୍ରଥା । ବନ୍ଧା ବିଧବା ବିବାହ ବିଷୟ ବିସ୍ତରକୁ ନିଆଯାଇ । ବନ୍ଧା କ୍ଷ ବିଧବା ହେଲେ, ତା'ର ମୃତ ସ୍ତ୍ରୀମାନ ସାନ ତାଳ ଚାକୁ ବିବାହ କରିବାକୁ ହକ୍ଦାତା । ବହୁତ କ୍ଷେତ୍ରରେ ବିଧବା ଭାଗକୁ ତା'ର ଦିଅର କ୍ଷ ଭାବରେ ଗ୍ରହଣ କରେ ।

ମାତ୍ର ବହୁତ ସମୟରେ ଏହାର ବ୍ୟତିକ୍ରମ ମଧ୍ୟ ଦେଖାଯାଏ । ବିଧବା ବନ୍ଧା ଗମଣୀ ନିଜର ଉଚ୍ଚ ଅନୁଯାୟୀ ଯେ କୌଣସି ପୁରୁଷକୁ ତା'ର ସ୍ତ୍ରୀ ଭାବରେ ଗ୍ରହଣ କରେ । ମାତ୍ର ସାନ ତାଳ ତା'ର ଚତ ଭାଇର ବିଧବା କ୍ଷକୁ ନ ପାଇ ଗଣ୍ଡଗୋଳ ମାତପିତ୍ ଆରମ୍ଭ କରେ ।

ଫଳରେ ବନ୍ଧାର ଶାନ୍ତ, ସରଳ ସାମାଜିକ ଜୀବନ ବିପର୍ଯ୍ୟୟ ହୋଇ ପଡ଼େ । ଏଇ ପାଇଁ ମୁଖ୍ୟମାନଙ୍କ ଆଶ୍ରୟ ନେଇ ଦିଅର ବିଧବା ଭାଗରେ ଏ ପ୍ରକାର ସ୍ୱେଚ୍ଛାସ୍ତ୍ର ବିବାହକୁ ପଦାରେ ପକାଇ ଦିଏ । ପ୍ରଚଳନ ପ୍ରଥା ଅନୁଯାୟୀ, ଯେଉଁ ବ୍ୟକ୍ତି ବିଧବା ବିବାହ କରେ ସେ ଦିଅରକୁ 'ରାଣି ହୋଲା' ଦିଏ ।

ବନ୍ଧା ସମାଜରେ ବହୁ ବିଧା ପ୍ରଥା ପ୍ରଚଳିତ ଅଛି । ଏକ ସମୟରେ ଗୋଟିଏ ବନ୍ଧା ଏକାଧିକ କ୍ଷ ଗ୍ରହଣ କରି ପାରେ । ଏହୁପାଇଁ ସମାଜରେ କୌଣସି ବିରୋଧ ନାହିଁ । ବନ୍ଧା ବହୁ ପଥ ଥିଲେ ସେମାନଙ୍କ ପାଇଁ ଅନାଗା, ଘର କରିଥାଏ ।

ଅନ୍ୟ ଆଦିବାସୀଙ୍କ ପରି ବନ୍ଧା ସମାଜରେ ବିବାହ କ୍ଷେତ୍ରରେ 'ହୋଲା'ର ପ୍ରଚଳନ ଅଛି । ହୋଲା କହିଲେ ଆମ ସମାଜର ଯୌତୁକର ସ୍ୱରୂପଠାରୁ ଭିନ୍ନ ।

ବନ୍ଧା ବିବାହ ପ୍ରଥାକୁତ ହୋଇଗଲେ, 'ହୋଲା'ର ପ୍ରଶ୍ନ ଉଠେ । ସମତଳ ଅଞ୍ଚଳର ଆଦିବାସୀ ବିବାହ ସମୟରେ କନ୍ୟା ପିତା ଠାରୁ ଯୌତୁକ ଦାଗ କରେ ନାହିଁ । ବନ୍ଧା ସମାଜରେ ବିବାହ ପରେ ବିଦାୟ ପୁର୍ବରୁ ଦିଅର ମାକୁ ବର ପିତା, ଶାଶୁ କିଛି ପରଦା ଗୁଡ଼ିଆ ବା ଭାଣ୍ଡା, ବାହୁଣା ହୋଲା ସ୍ୱରୂପ ଦିଅନ୍ତି ।

ଏହାକୁ ଦୁଇଟି ପରିବାରର ବେନର ପ୍ରକାର ସ୍ୱରୂପ ଗ୍ରହଣ କରାଯାଏ । ଏଥିରେ ବାଧ୍ୟ ବାଧ୍ୟକତାର ପ୍ରଶ୍ନ ଉଠେ ନାହିଁ ।



ମାତ୍ର ଝୋଲାର ଅନ୍ୟ ଏକ ରୂପ ପ୍ରକାଶ ପାଏ, ଯେତେବେଳେ କୌଣସି କ୍ଷୁଦ୍ର ଚା'ର ସ୍ୱାମୀକୁ ଛାଡ଼ିଦେଇ ଦେଇ ଅନ୍ୟ ସ୍ୱାମୀ ଗ୍ରହଣ କରେ । ଏଠାରେ ପ୍ରଥମ ସ୍ୱାମୀ ଚା' କ୍ଷୁଦ୍ର ଦୃଶ୍ୟ ସ୍ୱାମୀଠାରୁ ଦୂରକୁ ଝୋଲା ଗ୍ରହଣ କରେ । ପୂର୍ବରୁ ଗାଣି ଝୋଲା କଥା କୁହାଯାଇଛି ।

ଏହି ପରି ବହୁତ ବୈଚିତ୍ର୍ୟରେ ବନ୍ଧାର ଜୀବନ ଗଢ଼ାଯାଇଛି । ବିଶେଷତଃ ବନ୍ଧାର ବିବାହ ଏକ ଅସାଧାରଣ ଅନୁଷ୍ଠାନ । ବନ୍ଧା ବିବାହ ପାଇଁ ଯେତିକି ଆବଶ୍ୟକତା, ନିଶ୍ଚା ଓ ସମ୍ମତି ପ୍ରକାଶ କରେ, ବିବାହ ପରେ ସେ ସେତିକି ଭୁଲିଯାଏ । ବୈବାହିକ ଜୀବନରେ ବିଷାଦ ଆସିଗଲେ, ସହଜରେ ସ୍ୱାମୀ କ୍ଷୁଦ୍ର ଓ କ୍ଷୁଦ୍ର ସ୍ୱାମୀକୁ ଛାଡ଼ି ଭୁଲିଯାଏ ।

ବନ୍ଧା ଏକାଧାରରେ ରହିବା ପ୍ରେମିକ ଭିନ୍ନଭାବ ପକ୍ଷପାତୀ । ନୀରବ ଜୀବନକୁ ପରାସ କରିବାକୁ ଖୁବ୍ କମ୍ ବୟସରେ ବିଷୟ ନିଏ । ଏଥିପାଇଁ ବନ୍ଧା ଜୀବନରେ ସମ୍ପର୍କରୁ ଏବଂ ପାରିବାରିକ ଜୀବନରେ ଅଶାନ୍ତି ଅନୁଭବେଣ କରେ ।

ବିବାହକୁ କେନ୍ଦ୍ର କରି ନରହତ୍ୟା ଏବଂ ମାତୃପିତୃ ଏକ ସାଧାରଣ ଘଟଣାରେ ପରିଣତ ହୁଏ । ତଥାପି ଯୁଗ ଯୁଗ ଧରି ବନ୍ଧା ସମାଜ ବିବାହ କ୍ଷେତ୍ରରେ ନିଜର ସ୍ୱାତନ୍ତ୍ର୍ୟ ବଜାୟ ରଖିଛି ।

ବନ୍ଧା ସବୁବେଳେ ବିବାହ କରେ ଏକ ସୁଖୀ ଜୀବନ ପାଇଁ, ସୁଖ ଲୋଭ ବନ୍ଧା ଯିମିତି କାମନା କରିଛି, ଚା'ର ପ୍ରେମମୟା କ୍ଷାଠାରୁ ଆସୁନା ଆସୁନା ଦେହ ଓ ମମତା, ଏହି ଦେହ ଓ ମମତା ଯେତେବେଳେ ସେ ପାଇ ନାହିଁ, ସେ ସଂହାର ରାଗିଛି । ଏବଂ ବରଣ କରି ନେଇଛି ଅନ୍ୟ କ୍ଷା । ସୁଖ ପାଇଁ, ଦେହ ପାଇଁ, ମମତା ପାଇଁ ଏହାହିଁ ବନ୍ଧା ଜୀବନରେ ସବୁଠାରୁ ବଡ଼ ବୈଚିତ୍ର୍ୟ ଓ ବିସ୍ମୟ ।

କୋଲ୍ ପ୍ରତିଷ୍ଠା, ଉପରକୋଲାର,  
ଜି: କୋଲାପୁର ।

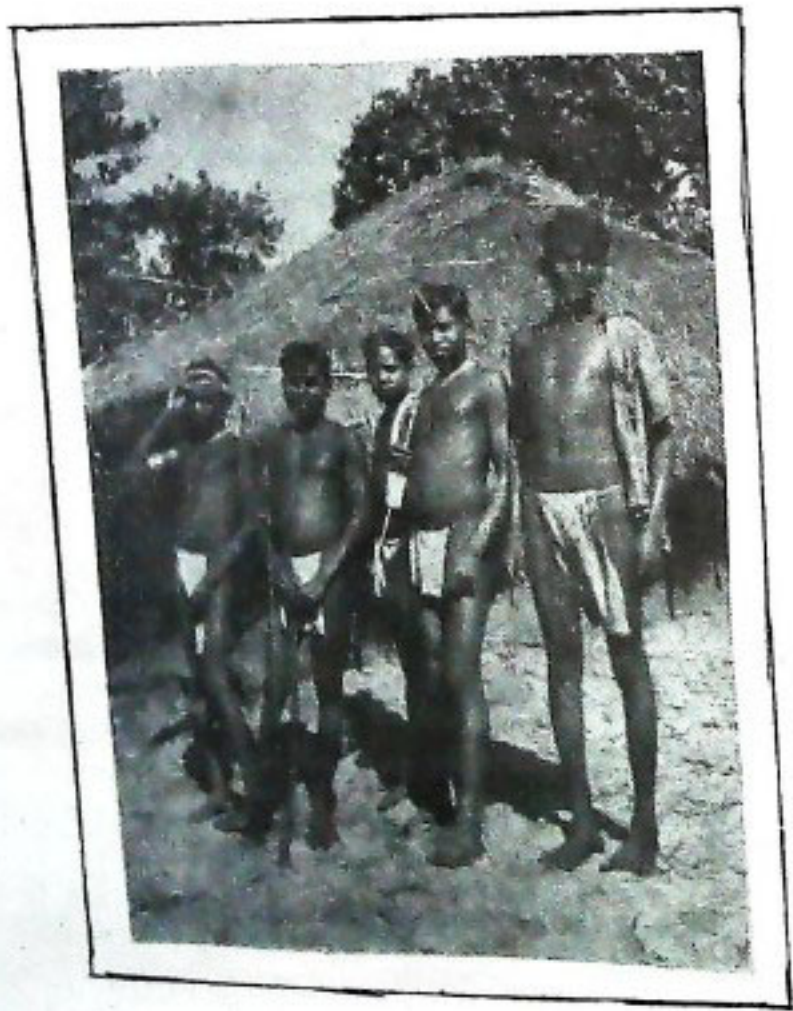

ବନ୍ଧା ପୁରୁଷ



# ଉତ୍କଳ ଗୌରବ ମଧୁସୂଦନ

ଶ୍ରୀ କୃଷ୍ଣଚନ୍ଦ୍ର ଷଡ଼ଙ୍ଗୀ,

**Life is a race, the world is a race-course, Birth is the starting point, Death the Goal and Duty is fence to keep us straight in the way to that Goal.**  
ବାଇବେଲର ଏହି ବାଣୀଟି ଥିଲା ମଧୁସୂଦନଙ୍କ ଜୀବନାଦର୍ଶ ।

୧୮୪୮ ମସିହା ଏପ୍ରିଲ ୨୮ ତାରିଖରେ ମଧୁସୂଦନ ଦାସ ଜଟକ ବିଲ୍ୱାର ସତ୍ୟଭାମାପୁରରେ ଜନ୍ମ ଗ୍ରହଣ କରିଥିଲେ । ୧୮୭୦ ମସିହାରେ ବି. ଏ. ପରୀକ୍ଷାରେ ଉତ୍ତୀର୍ଣ୍ଣ ହୋଇ ସେ ହେଲେ ଓଡ଼ିଶାର ପ୍ରଥମ ଗ୍ରାଜୁଏଟ୍ । ୧୮୭୩ ମସିହାରେ କଲିକତାର ପ୍ରେସିଡେନ୍ସି କଲେଜରୁ ଓଡ଼ିଶାର ପ୍ରଥମ ଏମ୍. ଏ. ରୂପେ ଉତ୍ତୀର୍ଣ୍ଣ ହେଲେ ।

ସମସ୍ତକ୍ଷେପେ କଲିକତା ଅବସ୍ଥାନ କାଳରେ ମଧୁସୂଦନ ଖ୍ରୀଷ୍ଟଧର୍ମ ଗ୍ରହଣ କରିଥିଲେ । କିନ୍ତୁ ପାତ୍ରୀମାନେ ଖ୍ରୀଷ୍ଟଧର୍ମକୁ ପଣ୍ୟ ଭାବରେ ବ୍ୟବହାର କରୁଥିବାରୁ ଏବଂ ଟଙ୍କା ଲୋଭରେ ସେଇକୁ ଖ୍ରୀଷ୍ଟିଆନ୍ କରୁଥିବାରୁ ସେ ବ୍ୟଥିତ ହୋଇ କହିଥିଲେ, ମୋ ମତରେ ଯାଶୁକ୍ରୀଷ୍ଟ ହେଉଛନ୍ତି ପୃଥିବୀର ଶ୍ରେଷ୍ଠ ଖ୍ରୀଷ୍ଟିଆନ୍ । ଅନ୍ୟମାନେ ଚର୍ଚ୍ଚିଆନ୍ ଗାର୍ଲ ହିଁ ସମସ୍ତଙ୍କ ଆତ୍ମଧ୍ୟ, ଯାଶୁ ନୁହନ୍ତି ।

ମଧୁସୂଦନଙ୍କର ବଙ୍ଗରାଜ୍ୟ ଓଡ଼ିଶା ଆଗମନ ଓଡ଼ିଶା ଇତିହାସରେ ଏକ ସ୍ୱରାଶୟ ବିଦସ । ଏଗଦିନ ଉନ୍ନତି-ଶା ଶତାବ୍ଦୀର ହେତୁ-ବାଦ, ଗଣତାନ୍ତ୍ରିକ ଶାସନାଦର୍ଶ, ଅନୁଶାସନ ମୁକ୍ତ ଚିନ୍ତା ଓ ଏ ଶୈଳିକ ଅଗ୍ରଧରଣ ଚେତନା ଅନୁସାରେ ଓଡ଼ିଶାରେ ହର୍ଦ୍ଦିତ ହୋଇ-ଥିଲା । ୧୮୮୧ ମସିହାରେ ମଧୁସୂଦନ ଜଟକରେ ଓଭିଲ ହେଲେ । ଏହି ସମୟରେ ଶ୍ରୀ ଜଗନ୍ନାଥ ମନ୍ଦିର ଶାସନ ନୀତିରେ ଇଂରେଜ-ମାନେ ହସ୍ତକ୍ଷେପ କରିବାରୁ ମଧୁସୂଦନ କ୍ଷୁବ୍ଧ ହୋଇ କହିଥିଲେ; ଜଗନ୍ନାଥ କେବଳ ହିନ୍ଦୁ ଜଗତର ଆତ୍ମାଧ୍ୟ ଦେବତା ନୁହଁନ୍ତି, ଓଡ଼ିଆ ଚାଟିର ସ୍ୱାର୍ଥମାନ ଓ ଆତ୍ମ ପ୍ରତ୍ୟକ୍ଷର ସେ ଯେପରି ଅନୁାନ ସଙ୍କେତ, ଉତ୍କଳର ରାଷ୍ଟ୍ରର ମଧ୍ୟ ସେହିପରି ପ୍ରେରଣାଦ ଉତ୍ସ୍ପ୍ । ଉତ୍କଳର କାର୍ତ୍ତି ଓ ସମାଜର ରାଷ୍ଟ୍ରସଭା ଓ ସଂଗ୍ରାମର ପ୍ରାଣ-

ଶକ୍ତି ଓ ପୌରୁଷର ମହିମାମୟ ପ୍ରତିରୂପ ଜଗନ୍ନାଥ, ଦୀର୍ଘ ଏକହଜାର ବର୍ଷଧରି ଓଡ଼ିଶା ଇତିହାସରେ ବହୁ ସୂଚି ପରଂପରା ଓ ପ୍ରବାହ ତାଙ୍କଠାରେ ନିର୍ଜିତ ରହିଅଛି । ସେଥିପାଇଁ ମୋଗଲ ସମ୍ରାଟ ଆକବରଙ୍କ ବିଜୟା ସେନାପତି ତୋଡ଼ରମଲୁ ମାନସି-ହ୍ତ ଠାରୁ ଉତ୍କଳଭିତ୍ତିଆ କଂପାନୀର ଲର୍ଡ ଉଏଲ୍‌ସଲାଙ୍କ ପର୍ଯ୍ୟନ୍ତ ସମସ୍ତେ ଜଗନ୍ନାଥଙ୍କ ପ୍ରତିଷ୍ଠା ଏକ ଦାକ୍ୟରେ ସ୍ୱୀକାର କରି ଆସିଛନ୍ତି ।

ଶିକ୍ଷାକୁ କର୍ମାଭିମୁଖୀ କରିବା ମଧୁସୂଦନଙ୍କ ଅନ୍ୟତମ ଉଦ୍ଦେଶ୍ୟ ଥିଲା । ସାମଲାଇ ଗୋପାଳ ବରୁର ରେଭେନ୍‌ସା କଲେଜରୁ ସର୍ବ ପ୍ରଥମେ ଏମ୍. ଏ. ପାଶ୍ କରିବା ପରେ ତେପୁଟି କଲେଜର ହେବାକୁ ଇଚ୍ଛା କରି ଥିବାରୁ ମଧୁସୂଦନ ଦୁଃଖ ପ୍ରକାଶ କରି କହିଥିଲେ; ଜଣ ହେଲା, ଏ ଜାତିଟାର ଦିନେ ଜଣେ ଓଡ଼ିଆ ସ୍ୱପ୍ନ ଦେଖୁଥିଲା ସେ ହେବ ଶିକ୍ଷା, କବି, ସୌଦାଗର, ନୋହିଲେ ସେନାପତି । ଆଜି କିନ୍ତୁ ଓଡ଼ିଆର ଏକମାତ୍ର ଧ୍ୟାନ ଗୁଜିରୀ, ଗୁଜିରୀ । ଗୁଜିରୀ-ଗୋମୁଖୀ ବ୍ୟତିତ ବିଧାତା ଯେପରି ଏ ଐତିହାସିକ ଜାତିର ରାଜ୍ୟରେ ଆଉ କିଛି ନେଖି ନାହାନ୍ତି ।

ଇତିହାସ ଦୃଷ୍ଟିରୁ ମଧୁସୂଦନ ଓଡ଼ିଶାରେ କଂଗ୍ରେସର ଆଦି ପ୍ରବର୍ତ୍ତକ । ୧୮୯୫ ମସିହା ଓଡ଼ିଶାର ରାଜନୀତିରେ ଏକ ସ୍ୱରାଶୟ ବର୍ଷ । ଏହି ବର୍ଷ ଜାନୁଆରୀ ୨୫ ତାରିଖରେ ସମଲପୁର ଜିଲ୍ଲାରୁ ଓଡ଼ିଆ ଭାଷା ଉଲ୍ଲେଦ ସଂପର୍କରେ ମଧ୍ୟପ୍ରଦେଶର ଚିଫ୍ କମିଶନର ଆହୁପ୍ରେକର ଏକ ନିର୍ଦ୍ଦେଶ ଦେଇଥିଲେ । 'ଉଡ଼ିଆ ଏକ ସ୍ୱତନ୍ତ୍ର ଭାଷା ନୟ' ଆନ୍ଦୋଳନ ବେଳେ ବାମ୍ବେକ ଗବେଷଣା ପ୍ରସ୍ତୁତ ଗ୍ରନ୍ଥ 'ଇଣ୍ଡିଆନ୍ ଲିଙ୍ଗୁଆର ଅଫ୍ ଇଣ୍ଡୋ ଆରିଆନ୍ ଲିଙ୍ଗୁଏଜେସ୍' ଭାଗତରେ ଭାଷା ଚକ୍ର ମୁକ୍ତପତନ କରିବା ସହିତ ଓଡ଼ିଆ ଭାଷାର ମର୍ଯ୍ୟାଦା ରକ୍ଷା କରିବାକୁ ସମର୍ଥ ହୋଇପାରିଥିଲା । ବାମ୍ବେକ ଭାଷାରେ :-

"But when the case of Oriya comes to be considered must be remembered that is spoken



not only by five millions in the settle and the civilised districts of the sea-coast but by uncounted and widely dispersed mass of wild tribes in the vast tract of mountains which covers hundreds of miles in land and extend as far as Nagpur and South as Telengana"

ଏହିଭଳି ଏକ ରାଷ୍ଟ୍ରର ସ୍ୱାତନ୍ତ୍ର୍ୟ ରକ୍ଷା ନିମିତ୍ତ ମଧୁସୂଦନଙ୍କ ପ୍ରଚ୍ଛଦ ଚେଷ୍ଟା ପଛରେ ସମ୍ଭବତଃ ଓଡ଼ିଆ ଭାଷା ପୁନଃ ପ୍ରଚଳନ ହୋଇଥିଲା ।

ମଧୁସୂଦନ କଙ୍ଗଳା ଲେଜିସ୍ଲେଟିଭ୍ ଆସେମ୍ବ୍ଲିକୁ ନିର୍ବାଚିତ ପ୍ରଥମ ଓଡ଼ିଆ ସଦସ୍ୟ, ରାଜସ୍ୱରତ୍ନ ଇଂପିରିଆଲ କାଉନ୍ସିଲକୁ ନିର୍ବାଚିତ ପ୍ରଥମ ଓଡ଼ିଆ ସଦସ୍ୟ ଏବଂ ପ୍ରଥମ ଓଡ଼ିଆ ମନ୍ତ୍ରୀ ଏ ନୀତିଗତ ପ୍ରଶ୍ନର ବିରୋଧ ହେତୁ ଇସ୍ତଫା ଦେଇଥିଲେ । ମଧୁସୂଦନ ପ୍ରଥମ ଓଡ଼ିଆ ବିମତ ଯାତ୍ରୀ । ତାଙ୍କ ପୂର୍ବରୁ କୌଣସି ଓଡ଼ିଆ କଳାପାଣି ପାରି ହୋଇ ବିମତ ଯାଇ ନ ଥିଲେ । ସୁରୋପସ୍ତ୍ର ଫେରିବା ପରେ ସେ ଓଡ଼ିଶାରେ ବିଦେଶୀ ଶିକ୍ଷକ ପ୍ରସାର ପାଇଁ ଚେଷ୍ଟା କରିଥିଲେ । 'ସେ ଓଡ଼ିଶା ଆର୍ଟ ଓ ଯାତ୍ରା' ଓ 'ଉତ୍କଳ ଚ୍ୟାନେରୀ'ର ପ୍ରତିଷ୍ଠାତା ।

ଓଡ଼ିଶାର ଜାତୀୟ ଜୀବନର ବିକାଶ ଥିଲା ମଧୁସୂଦନଙ୍କ ପ୍ରାଥମିକ ଲକ୍ଷ । ତେଣୁ ୧୯୦୮ ମସିହା ଏପ୍ରିଲ ୧୮ ତାରିଖରେ ପୁରୀରେ ଉତ୍କଳ ସମ୍ମିଳନୀର ପଞ୍ଚମ ଅଧିବେଶନରେ କହିଥିଲେ— "କି ଦେଉଳ ବାଲିରେ ଯୋଡ଼ି ହୋଇ ପଡ଼ିଥିଲା । ରାଜାଙ୍କ ଘୋଡ଼ାଟାଣୁ ବାଜିବାକୁ ରାଜା ତାକୁ ପୁନରୁଦ୍ଧାର କରିଥିଲେ । ଏହିଠାରେ କି ଦେଉଳକୁ ସ୍ୱର୍ଣ୍ଣ ଓ ଜାତିର ସୁନରୁଦ୍ଧାର କର । ଏହା ଆମମାନଙ୍କ ଜୀବନର ହେବା ଆବଶ୍ୟକ ।" ଅନୁସାର ଗୋଷ୍ଠୀବଦ୍ଧ ମନୋଭାବ ପଛରେ ଜାତୀୟ ପତନ ସମ୍ଭବରେ ଦୁଃଖ ପ୍ରକାଶ କରି ସେ କହିଥିଲେ—ହିନ୍ଦୁମାନେ ଅନ୍ୟମାନଙ୍କୁ କହୁଥିଲେ ଶ୍ରେଣୀ, ପ୍ରାୟମାନେ ଆକ୍ଷେପ କରୁଥିଲେ ବାବିରିଆନ୍, ବ୍ୟା ମାନେ ବାସନ୍ଦ କରି କହୁଥିଲେ ବେଞ୍ଚାଇଲ, ମୁସଲମାନମାନଙ୍କ ଦୃଷ୍ଟିରେ ଅନ୍ୟମାନେ ଥିଲେ କାପେର, ଜିନ୍ଦୁ ଏପରି ସଂକୀର୍ଣ୍ଣତା ମଧ୍ୟରେ ସବୁଜାତି ଓ ସର୍ୟତାମାନଙ୍କର ଯେପରି ପତନ ପଡ଼ିଲା ଇତିହାସଟି ତାହାର ସାକ୍ଷ୍ୟ ଦେବ । ଆଜି ଇଂରେଜମାନେ ମଧ୍ୟ ଭାରତରେ ସେଇ ସଂକୀର୍ଣ୍ଣତା ଦ୍ୱାରା ସଂଜ୍ଞିତ ହେବାକୁ ଜନସାଧାରଣଙ୍କ ସହିତ ଇଂରେଜ ଶାସନର ସଂପର୍କ ତ୍ୟକ୍ତି କରିଛନ୍ତି । ଉତ୍କଳସାହରା ଦ୍ୱାରିରେ ଇତିହାସର ଏହି ଶିକ୍ଷା କେହି ଭୁଲିଯିବା ଭଳି ନୁହେଁ । ବସ୍ତୁତଃ ଓଡ଼ିଶାର ଏକତ୍ରୀକରଣରେ ମଧୁସୂଦନଙ୍କ ଲକ୍ଷ ଥିଲା ଗଣା, ଧର୍ମ, ଜାତି ଓ ଶୋଷା ବିଚ୍ଛିନ୍ନରେ ଯେଉଁମାନେ ଓଡ଼ିଶାକୁ ଶୈଶବର ଜାତୀୟତା, ଯୌବନର କର୍ମଭୂମି ଓ ବାଣିଜ୍ୟର ବିଶ୍ୱାମଭୂମି ତଥା

ମୁଖ୍ୟପରେ ଅତିମ ବିଶ୍ୱାମଭୂମି ରୂପେ ଗ୍ରହଣ କରିଛନ୍ତି ସେମାନେ ସମସ୍ତେ ଓଡ଼ିଆ ।

ନାରୀ ଶିକ୍ଷାର ବିକାଶରେ ମଧୁସୂଦନଙ୍କ ପ୍ରାଥମିକ ପ୍ରଚେଷ୍ଟା ଅଭିନନ୍ଦନୀୟ । ଉତ୍କଳ ସତ୍ତା ଠାରୁ ଜାତୀୟ କଂଗ୍ରେସ ପର୍ଯ୍ୟନ୍ତ ଓଡ଼ିଶାର ରାଜନୀତିକ ଜୀବନର ସେ ଆଦି ପ୍ରବର୍ତ୍ତକ । ତାଙ୍କ ଦ୍ୱାରା ସୃଷ୍ଟ ଉତ୍କଳ ସମ୍ମିଳନୀ ନୂତନ ଓଡ଼ିଶା ଅଭ୍ୟୁଦୟର ମୂଳ ହେତୁ । ତେଣୁ ଯଥାର୍ଥତଃ ମଧୁସୂଦନ ଆଧୁନିକ ଓଡ଼ିଶାର ସାଂସ୍କୃତିକ ଜୀବନର କର୍ଣ୍ଣଧାର । କେବଳ ଓଡ଼ିଶା ନୁହେଁ, ସମଗ୍ର ଭାରତବର୍ଷରେ ରାଷ୍ଟ୍ରାତ୍ମିକ ରାଜ୍ୟ ଗଠନ ପାଇଁ ସେ ଚେଷ୍ଟା କରିଥିଲେ । କୁଳବୃଦ୍ଧ ଭାବରେ ସେ ସମଗ୍ର ଓଡ଼ିଆ ଜାତିର ନମସ୍ୟ । ଓଡ଼ିଆ ଜାତି ପାଇଁ ସେ ଦେବାନିଆ ହୋଇଥିଲେ । ୧୯୨୫ ମସିହାରେ ମଧୁସୂଦନଙ୍କ ଘର ନିର୍ମମ ହେବା ବେଳେ ତାଙ୍କ ଶତ୍ରୁମାନେ ମଧ୍ୟ କହୁଥିଲେ, ଦେଶ ପାଇଁ ମଧୁଦାସ ଦାଣ୍ଡର ଉକାରୀ ହୋଇଗଲା .... ।

ଓଡ଼ିଶା ପାଇଁ ତାଙ୍କର ଡାକରା ଥିଲା—“କୋଟିଏ ଓଡ଼ିଆ ଗୋଟିଏ ସ୍ୱରରେ ତାକ ଛାହିଁ ଜଗନ୍ନାଥ/ଅନ୍ତର ଗୁଣ୍ଡିକ ନିଶ୍ଚୟ ଦେଖିବ ଜାତିର ଉନ୍ନତି ପଥ । ସୁଦର୍ଶନ ତଳ ଗରତି ଉଠିବ କଳିଯାର ବାହୁକରେ/ମାତାଙ୍କ ଶ୍ରୀ ଅଙ୍ଗ ପୂର୍ବଦତ୍ ହେବ ଶତ୍ରୁ ପକାଇବ ତୁରେ” । ରାଜନୀତି ତାଙ୍କର ଥିଲା କର୍ମ ତପସ୍ୟା । କ୍ଷମତା ଓ ସ୍ୱାର୍ଥ ନିପ୍ତାର ବହୁ ଉଦ୍ଦେଶ୍ୟରେ ସେ ରାଜନୀତିକୁ ଉନ୍ନୀତ କରାଇ ପାରିଥିଲେ । ଶୂନ୍ୟ ଗର୍ଭ ପହଳିରେ ନୁହେଁ, ନିଜ ଜୀବନ ବ୍ୟୟରେ ସେ ସ୍ୱାର୍ଥମେଧ ସମ୍ପର୍କ ଯେଉଁ ହୋମାଗ୍ନୀ ପ୍ରକୃତିତ କରି ଥିଲେ ସେଥିରେ ନିଜକୁ ପୂର୍ଣ୍ଣାହୁତି ଦେଇଥିଲେ । ଆତ୍ମ ପ୍ରତ୍ୟୟ ହୀନ ଓଡ଼ିଆ ଜାତିକୁ ସେ ତାଙ୍କ ଦୂରୀର ନେତୃତ୍ୱରେ ଦେଇ ପାରିଥିଲେ ସ୍ୱାଭିମାନ । ୧୯୩୪ ମସିହା ଫେବୃଆରୀ ଗୁରି ତାରିଖରେ ଏହି ମହା ପୁରୁଷଙ୍କର ମହାପ୍ରୟାଣ ଘଟିଥିଲା । ଏଥିପାଇଁ ପରଦିନ 'ସମାଜ'ର ଅଗ୍ରଭେଷାରେ ପ୍ରକାଶ ପାଇଥିଲା । ଉତ୍କଳର ଶ୍ରେଷ୍ଠ ମୁକୁଟ ବିହୀନ ସମ୍ରାଟ ମଧୁସୂଦନ ଆଉ ନାହାନ୍ତି । ଏ ଶତାବ୍ଦୀର ଆଦ୍ୟ ପାଦରେ ମଧୁସୂଦନଙ୍କ ଦାଣ୍ଡୀ ଓଡ଼ିଆ ଜାତିକୁ ଜାଗ୍ରତ କରିବା ପାଇଁ ଏବେବି ସୁଦ୍ଧା ଅଭିପ୍ରେତ ।

“ଉଠରେ ଉଠରେ ଉତ୍କଳ ସତ୍ତାନ  
ଉଠିବୁ ତୁ କେତେଦିନେ,  
ପୁରୁବ କୀରତି ପୁରୁବ ଗୌରବ  
ପଢ଼ିବକି ତୋର ମନେ ?”

ସିନିୟର ଟିସଟ୍ରଫେସେ, ସୁ. ଜି. ସି.  
ଓଡ଼ିଆ ବିଭାଗ, ଉତ୍କଳ ବିଶ୍ୱବିଦ୍ୟାଳୟ

କାଟି-ସେମ-ବନ୍ଧି ସ୍ମରଣ କର,  
ସ୍ୱାର୍ଥକୁ ଦିଅ ଆହୁତି ।



# ଦୁଇ ପୁରସ୍କୃତ ଓଡ଼ିଆ ଶିଳ୍ପୀ

ଶ୍ରୀ ଶରତ ଚନ୍ଦ୍ର ପରିଡ଼ା

ଫେଡ଼ୁଆରୀ ଶେଷର୍ଷ ଓଡ଼ିଶା ପାଇଁ ଥିଲା ଅନ୍ୟ ଦାୟକ ଓ ଗୌରବ ପୂର୍ଣ୍ଣ : ଗାନ୍ଧୀ ସରକାରଙ୍କ ସଂଗୀତ ନାଟକ ଏକାଡେମୀ ୧୯୮୬ ପାଇଁ ଭୁବନେଶ୍ୱରର ସଂଗୀତ ମହାବିଦ୍ୟାଳୟ ପ୍ରାଙ୍ଗଣରେ କୃତୀ କଳାକାରମାନଙ୍କୁ ପୁରସ୍କାର ବିତରଣ କରିବା ଅବସରରେ ସେ ମାସର ୨୦ ରୁ ୨୪ ମଧ୍ୟରେ ପାଞ୍ଚଦିନ ବ୍ୟାପୀ ନୃତ୍ୟ ସଂଗୀତ ପରିବେଷଣ କାର୍ଯ୍ୟକ୍ରମର ଆୟୋଜନ କରିଥିଲେ । ଏ କାର୍ଯ୍ୟକ୍ରମର ଉଦ୍‌ଯାପନ ଦିବସରେ ଓଡ଼ିଶାର ଦୁଇ ଯଶସ୍ୱୀ ଓ ପୁରସ୍କୃତ କଳାକାର ସେମାନଙ୍କ କଳା ପରିବେଷଣ କରିଥିଲେ : ସେ ଦୁହେଁ ହେଲେ ଶ୍ରୀମତୀ ସିଦ୍ଧାନ୍ତା ମହାନ୍ତି ଓ ଶ୍ରୀ ଭୁବନେଶ୍ୱର ମିଶ୍ର ।

ଓଡ଼ିଶା ନୃତ୍ୟକୁ ପୁର୍ନଜୀବିତ କରିବାରେ ନୃକୃତ ସିଦ୍ଧାନ୍ତା ମହାନ୍ତିଙ୍କ ଭୂମିକା ଐତିହାସିକ କ୍ଷେତ୍ର ଦଶକର ମଧ୍ୟ ଭାଗରେ ସେତେବେଳର ବିଶ୍ୱବିଦ୍ୟାଳୟ ଛାତ୍ରୀ ସିଦ୍ଧାନ୍ତା ଦିଲ୍ଲୀରେ ଓଡ଼ିଶା ପରିବେଷଣ କରି ନୃତ୍ୟ ବିଶେଷଜ୍ଞମାନଙ୍କର ଦୃଷ୍ଟି ଆକର୍ଷଣ କରିଥିଲେ ଯାହା ଓଡ଼ିଶାକୁ ଶାସ୍ତ୍ରୀୟ ମର୍ଯ୍ୟଦା ଦେବାରେ ସହାୟକ ହୋଇଥିଲା; କିନ୍ତୁ ତାଙ୍କ ନୃତ୍ୟ ଏବେ ପ୍ରାୟ ଦେଖିବାକୁ ମିଳେନି । ସେ ଦିନର ଦର୍ଶକଙ୍କ ଭିତରେ ଏଣୁ ସମ୍ଭବ ଉତ୍ସାହ ପରିଲକ୍ଷିତ ହେଉଥିଲା ।

ସିଦ୍ଧାନ୍ତା ପରିବେଷଣ କରିଥିଲେ ମଙ୍ଗଳା ଚରଣ, ପଙ୍କଜ ଓ ଅଭିନୟ । ତାଙ୍କ ନୃତ୍ୟର ସଂଗୀତ ସହାୟତା ପାଇଁ ମଞ୍ଚ ଉପରେ ଅନ୍ୟାନ୍ୟଙ୍କ ମଧ୍ୟରେ ଉପସିଦ୍ଧ ଥିଲେ ଶ୍ରୀ କେଳୁ ଚରଣ ମହାପାତ୍ର ଓ ଶ୍ରୀ ପଙ୍କଜ ଚରଣ ଦାସ — ଦୁଇ ପ୍ରସିଦ୍ଧ ନୃତ୍ୟ ଗୁରୁ । ପଙ୍କଜ ଚରଣ ମଞ୍ଜିରା ଓ କେଳୁ ଚରଣ ପଞ୍ଜୋକ ବାଦନ କରୁଥିଲେ ।

ମଙ୍ଗଳା ଚରଣ ପାଇଁ ନୃତ୍ୟ ଶିଳ୍ପୀ ପରିବେଷଣ କରିଥିଲେ "ନବଦୁର୍ଗା" — ଦୁର୍ଗାଙ୍କ ବନ୍ଦନା ଉପଲକ୍ଷେ ରଚିତ କେତୋଟି ସଂସ୍କୃତ ଶ୍ଳୋକ ଉପରେ ଆଧାରିତ ନୃତ୍ୟ । ସିଦ୍ଧାନ୍ତାଙ୍କ ଭଙ୍ଗା ଓ ମୁଦ୍ରା ନୃତ୍ୟ ମୁକ୍ତ ଥିଲା । ନୃତ୍ୟଟି ସେତିକି ପ୍ରାଣୋତ୍ସୁକ ହେବାର କଥା, ତାହା ହୋଇ ପାରି ନଥିବା ଏ ସମ୍ପର୍କର ମନେ ହେଲା । ବିଶେଷତଃ ନୃତ୍ୟଟିର ନୃତ୍ୟ ସଂଗୀତ — ଯାହା ସଂପୂର୍ଣ୍ଣ ରୂପେ "ନୃତ୍ୟ" ପର୍ଯ୍ୟାୟରେ — ଆଦୌ ଉପସ୍ଥିତ ହୋଇ ପାରିନାହିଁ । କଲ୍ୟାଣ ରାଗ ଉପରେ ଆଧାରିତ ସିଦ୍ଧାନ୍ତାଙ୍କ ପରିବେଷିତ "ପଙ୍କଜ" ମଧ୍ୟ ଅଧିକ ଦୟନୀୟ ମନେ ହେଲା । ପଙ୍କଜର କୋମଳତା ତାଙ୍କ ନୃତ୍ୟରେ ଅନେକାଂଶରେ ପୁଟି ଉଠିଥିଲେ ମଧ୍ୟ ସେଥିରେ ପର୍ଯ୍ୟାପ୍ତ ଚାରିତ୍ୟର ଅଭାବ ପରିଲକ୍ଷିତ ହେଲା ।

ତେବେ ପ୍ରାୟମତଃ ଅଭିନୟ ପର୍ଯ୍ୟାୟରେ ଶେଷ ପରିବେଷଣ ଥିଲା ଯଥେଷ୍ଟ ଗାନ୍ଧୀବାଦୀ ଓ ଆନନ୍ଦସ୍ତବ । ବନମାଳିଙ୍କ ରଚିତ "ଦିନେ ନ ତାଙ୍କିକୁ ରାଧିକା ବୋଲିଲେ ମୁଗଲା"ର ଭାବକୁ ନୃତ୍ୟଶିଳ୍ପୀ ପୁରଣ ଯୋଗ୍ୟ ସଫଳତାର ସହ ପରିବେଷଣ କରିଥିଲେ । ବନମାଳିଙ୍କ ଏଇ ଗୀତଟି ମଧ୍ୟ ଚମତ୍କାର : ଶ୍ରୀକୃଷ୍ଣଙ୍କ ବଂଶୀଟି କିପରି ରାଧା ଓ କୃଷ୍ଣଙ୍କ ମଧ୍ୟରେ ଗୋଟିଏ ବିସ୍ମୟକର ସେରୁ, ତାହା ହିଁ ତାର ବିଷୟ ବସ୍ତୁ । ବଂଶୀଟି ନ ଥିଲେ କାହିଁ ରାଜରାଣୀ ରାଧା ଓ କାହିଁ ଗରତ ବାଳକ ଶ୍ରୀକୃଷ୍ଣ !! ତାର ବିରହ ରାଧାଙ୍କ ଭଙ୍ଗା; ତାଙ୍କ ଭାବାବେଗ ଓ ଅସହାୟତା : ସ୍ୱଚ୍ଛି ଅନୁଭୂତି ସିଦ୍ଧାନ୍ତା ନିଖୁଣ ରୂପେ ପରିବେଷିତ କରିଥିଲେ ।

ଉଦ୍‌ଯାପନ ଦିବସର ଅନ୍ୟତମ ଶିଳ୍ପୀ ଥିଲେ ଶ୍ରୀ ଭୁବନେଶ୍ୱର ମିଶ୍ର — ଓଡ଼ିଶା ସଂଗୀତର ପୁନାମଧନ୍ୟ କଳାକାର । ଭୁବନେଶ୍ୱର ବାବୁ କେବଳ ଭଜନୋତ୍ସବ ବେହେଲା ବାଦକ ନୁହନ୍ତି : ଓଡ଼ିଶା ଶାସ୍ତ୍ରୀୟ ନୃତ୍ୟର ଅନେକ ବିଭାଗ — ବିଶେଷତଃ ସାବେରୀ, କଲ୍ୟାଣ, ବସନ୍ତ ସ୍ୱରୂପି ରାଗରେ ରଚିତ ପଙ୍କଜ — ଏବଂ ଅନେକ ନୃତ୍ୟ ନାଟିକା ପାଇଁ ସେ ସଂଗୀତ ରଚନା କରିଛନ୍ତି । ୧୯୮୬ ଅନ୍ୟତମ ପୁରସ୍କୃତ ଶିଳ୍ପୀ ହୋଇଥିବାରୁ, ଉତ୍ସବରେ ସେ ମଧ୍ୟ ନିଜ କଳା ପରିବେଷଣ କରିବାର ସୁଯୋଗ ପାଇଥିଲେ ।

ଭୁବନେଶ୍ୱରବାବୁ ବେହେଲାରେ ଗୁରିଗୋଟି ରାଗ ପରିବେଷଣ କରିଥିଲେ ଯେଉଁଥିରେ ତାଙ୍କ ସହ ମୁଦଙ୍ଗ ସଙ୍ଗତ କରିଥିଲେ ପ୍ରସିଦ୍ଧ ମୁଦଙ୍ଗ ବାଦକ ଶ୍ରୀ ହରମୋହନ ଖୁଣ୍ଟିଆ । ସଂଗୀତ ଶିଳ୍ପୀଙ୍କ ସ୍ୱଥମ ପରିବେଷିତ ରାଗ ଥିଲା "ବସନ୍ତ" । ପରିବେଷଣର ଏହି ଅଭିମାନର ରାଗଟି ସେତେଟା ଆଚେଦନ ଧର୍ମୀ ହୋଇ ପାରି ନଥିଲା । କିନ୍ତୁ ପରବର୍ତ୍ତୀ ଦିନୋଟି ରାଗରେ ତାଙ୍କର ବେହେଲା ବାଦନ — କିର୍କ୍ଷାନି ପଙ୍କଜା, ମିଶ୍ର ଖମାୟ ଓ କାପି — ଶ୍ରେଣୀଙ୍କ ମଧ୍ୟରେ ଯଥେଷ୍ଟ ଆଗ୍ରହ ଦୃଷ୍ଟି କରିଥିଲା । କିର୍କ୍ଷାନି ପଙ୍କଜ ରାଗଟି ଶିଳ୍ପୀଙ୍କର ନିଜସ୍ୱ ରଚନା । ରାଗ ମିଶ୍ରତାମାୟ ଓ ରାଗ କାପି ରୋପାକନୃଷ୍ଣଙ୍କ ଦୁଇଟି ଜନସିଦ୍ଧ ଗୀତ ଯଥାକ୍ରମେ "ସଂଗୀତରେ ରାସ ରଂଗାନିରେ" ଏବଂ ଶ୍ୟାମଳୁ କୁହାର ଗଂର ସ୍ତେମକୁ କୁହାର" ଉପରେ ଆଧାରିତ ଥିଲା । ଏଇ ରାଗ ଦୁଇଟି ସେ ପାରମ୍ପରିକ ଶୈଳୀରେ ପରିବେଷଣ କରିଥିଲେ ।

ଶ୍ରୀ ମିଶ୍ର ଏଇ ଲେଖକଙ୍କୁ ଗୋଟିଏ ସାକ୍ଷାତକାରରେ ସଂଗୀତ କ୍ଷେତ୍ରରେ ତାଙ୍କର ଦୀର୍ଘ ଦିନର ସାଧନାର କଥା କହିଥିଲେ । ଜୀବନର



ପଞ୍ଚ ଦଶକ ସମାପ୍ତ କରିଥିବା ଭୁବନେଶ୍ୱରୀକୁ କହିଲେ ଯେ, ସାରା ଜୀବନ ସେ ସଙ୍ଗୀତ କ୍ଷେତ୍ରରେ ରହି ଆସିଛନ୍ତି । ଏ କ୍ଷେତ୍ରରେ ତାଙ୍କର ସ୍ୱର୍ଗତ ବାପା ତାଙ୍କୁ ଯଥେଷ୍ଟ ପ୍ରେରଣା ଦେଇଥିଲେ । ବିଦ୍ୟନଗରୀର ସଙ୍ଗୀତ କ୍ଷେତ୍ରରେ ସେ କର୍ଣ୍ଣାଟକୀ ଶୈଳୀରେ ଶାସ୍ତ୍ରୀୟ ସଙ୍ଗୀତ ଶିକ୍ଷା କରିଥିଲେ । କିନ୍ତୁ ପରେ ପରେ ସେ ହିନ୍ଦୁସ୍ତାନୀ ଶାସ୍ତ୍ରୀୟ ସଙ୍ଗୀତରେ ମଧ୍ୟ ପାରଦର୍ଶୀ ହୋଇଥିଲେ । "ଅଲ୍ ଭକ୍ଷିଆ ରେଡ଼ିଓ" ରେ ସେ ବର୍ଦ୍ଧ ବର୍ଷ ଧରି ଆର୍ଟ୍ କରାକାର ଥିଲେ । କିନ୍ତୁ ତାଙ୍କର ସ୍ୱଳ୍ପତ ସାଧନା କ୍ଷେତ୍ର ଓଡ଼ିଶା ସଙ୍ଗୀତ ଏବଂ ଓଡ଼ିଶା ଶୈଳୀରେ ମୌଳିକ ସଙ୍ଗୀତ ରଚନା କରିବାରେ ଆଗ୍ରହ । ସେ କହନ୍ତି ଯେ, ହିନ୍ଦୁସ୍ତାନୀ ବା କର୍ଣ୍ଣାଟକୀ ଭଳି ଓଡ଼ିଶାର ମଧ୍ୟ ଶାସ୍ତ୍ରୀୟ ସ୍ୱରାଳୟ ରହିଛି; କିନ୍ତୁ ସର୍ବ ଗାଉଣୀୟ ସ୍ତରରେ ଆମ ଅବହେଳା ଯୋଗୁଁ ଆମେ ସ୍ୱାକୃତି ହାସଲ କରି ପାରୁନୁ ।

ଏ ଦୃଷ୍ଟିରୁ ଆମର କ'ଣ କରାଯିବା ଉଚିତ୍ ପ୍ରଶ୍ନର ଉତ୍ତର ଦେଇ ସେ କହିଲେ ଯେ ଆମେ ଅଧିକରୁ ଅଧିକ କଣ ସଙ୍ଗୀତ ଓ ନିଜ୍ଜଳ ଓଡ଼ିଶା

ଶୈଳୀର ଯଦି ସଂଗୀତ କାର୍ଯ୍ୟକ୍ରମ ପରିବେଷଣ କରିବା ଉଚିତ୍ । ଅତୀତର ଓଡ଼ିଶା ଅନେକ ଆମର କଣ ଶିଳ୍ପୀଙ୍କୁ ଦେଖୁଛି; ସେମାନଙ୍କ ମଧ୍ୟରେ ସିଂହାରା ଶ୍ୟାମ ସୁନ୍ଦର କର, ଅପନା ପାଣିଗ୍ରାହୀ, ଚାରିଣୀ ପାତ୍ର ପ୍ରଭୃତି ଅନ୍ୟତମ । ବର୍ତ୍ତମାନକ ଓଡ଼ିଶାରେ ଆମର ଉତ୍ସର୍ଗୀକୃତ କଣଶିଳ୍ପୀ ଆବଶ୍ୟକ । ଆମ ସାଂସ୍କୃତିକ କାର୍ଯ୍ୟକ୍ରମ ଗୁଡ଼ିକ ପ୍ରଧାନତଃ ଓଡ଼ିଶା ନୃତ୍ୟ ପରିବେଷଣରେ ସୀମିତ ରହୁଛି; ଓଡ଼ିଶା ଶୈଳୀର କଣ ସଂଗୀତ ପ୍ରାୟ ପରିବେଷିତ ହେଉନାହିଁ । କେବଳ ନୃତ୍ୟ ସହ ସଙ୍ଗୀତ ପରିବେଷଣ କରିଦେଲେ ଯଥେଷ୍ଟ ନୁହେଁ । ଆମର ଦରକାର ଯଥେଷ୍ଟ କଣଶିଳ୍ପୀ-ନିଜ୍ଜଳ ସଙ୍ଗୀତ କର୍ମସୂଚରେ ଗାଇବା ପାଇଁ । ତା' ହେଲେ ହିଁ ସର୍ବ ଭାରତୀୟ ସ୍ତରରେ ଓଡ଼ିଶା ଶାସ୍ତ୍ରୀୟ ମର୍ଯ୍ୟଦା ପାଇବ ।

ଏମ୍. ବି. - ୮ ମା ଟ୍ରିବ୍ କଲୋନା  
ବରଗଡ଼  
ଭୁବନେଶ୍ୱର-୭୫୧୦୧୪



କର୍ୟାଣ ପଲକା ଛନ୍ଦରେ ପ୍ରିୟନତା



ଝେୟାର ଝେଡ଼ିଲ  
କ୍ରାଡ଼ି କ୍ରାପିଟାଲ •

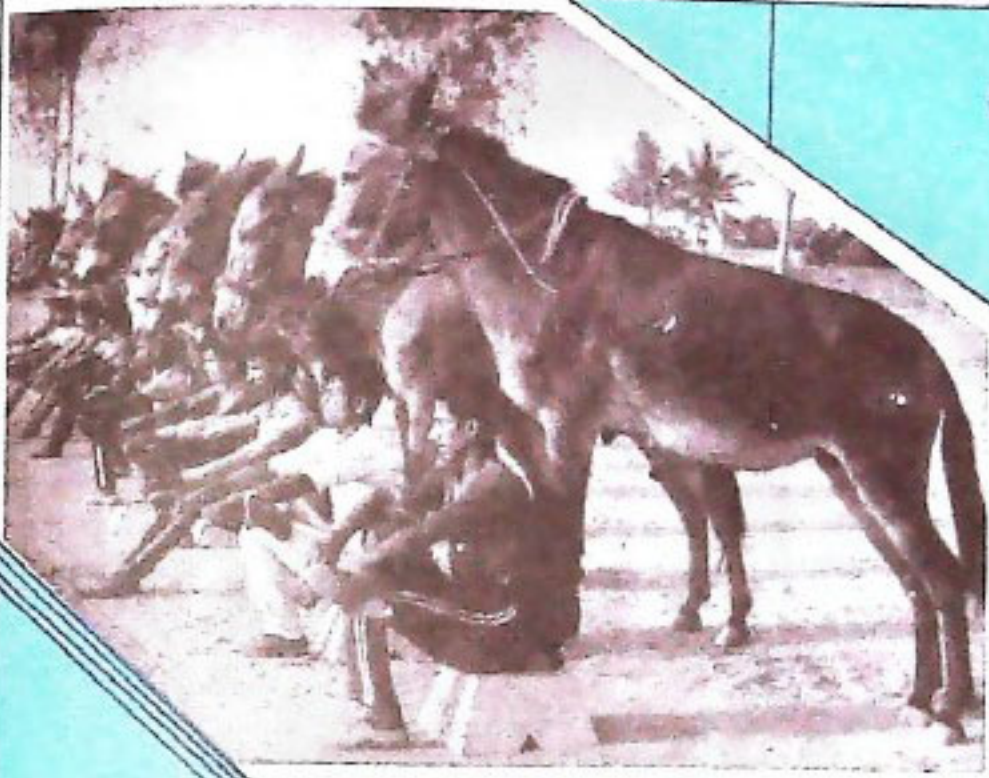





Printed at Orissa Government Press, Cuttack-10

୧୯୮୭



ଭୂତନ ପ୍ରସଙ୍ଗ

